



Statytojas (Užsakovas)	<b>ŠIAULIŲ MIESTO SAVIVALDYBĖ (ŠIAULIŲ MIESTO SAVIVALDYBĖS ADMINISTRACIJA)</b>
Sutarties pavadinimas	<b>TILŽĖS GATVĖS NUO DUBIJOS G. IKI VYTAUTO G., ŠIAULIUOSE, KAPITALINIO REMONTO PROJEKTAS</b>
Statinio projekto pavadinimas	<b>TILŽĖS G. NUO DUBIJOS G. IKI VYTAUTO G., SANKRYŽOS ZONŲ SU DUBIJOS G., GUMBINĖS G., STOTIES G., A. J. GREIMO G., VYTAUTO G. KAPITALINIS REMONTAS IR PAVIRŠINIŲ LIETAUS NUOTEKŲ TINKLŲ ŠIAULIŲ MIESTE STATYBOS PROJEKTAS</b>
Kultūros paveldas	<b>ŠIAULIŲ SENOJO MIESTO VIETA (KODAS 27097)</b>
Statinio kategorija	<b>YPATINGASIS STATINYS</b>
Statinio grupė	<b>SUSISIEKIMO KOMUNIKACIJOS, INŽINERINIAI TINKLAI</b>
Naudojimo paskirtis	<b>GATVĖS, NUOTEKŲ ŠALINIMO TINKLAI, ELEKTROS TINKLAI</b>
Statybos rūšis	<b>KAPITALINIS REMONTAS, NAUJA STATYBA</b>
Statinio projekto etapas	<b>TECHNINIS DARBO PROJEKTAS</b>
Statinio projekto dalis	<b>PASIRENGIMO STATYBAI IR STATYBOS DARBŲ ORGANIZAVIMO</b>
Statinio projekto numeris	<b>AT-22S-1982</b>
Bylos (segtuvo) žymuo	<b>SO-06</b>
Bylos (segtuvo) laidos žymuo	<b>0</b>

Vilnius, 2023 m.

UAB „ATAMIS“	DIREKTORIUS	<b>MINDAUGAS UNDAVVIČIUS</b>	  
	PROJEKTO VADOVAS	<b>RIMVYDAS JUODKA</b> Atestato Nr. 30394	
	PROJEKTO DALIES VADOVAS	<b>ŠARŪNAS BAKŠYS</b> Atestato Nr. 37547	

## STATINIO PROJEKTO SUDĖTIES ŽINIARAŠTIS

Eil. Nr.	Bylos (segtuvo) žymuo	Laida	Pavadinimas	Pastabos
1	2	3	4	5
1.	BD-01	0	Bendroji dalis	
2.	SD-02	0	Susisiekimo dalis	
3.	VN-03	0	Vandentiekio ir nuotekų šalinimo dalis	
4.	EA-04	0	Elektrotechnikos (gatvių apšvietimo) dalis	
5.	<b>SO-05</b>	<b>0</b>	<b>Pasirengimo statybai ir statybos darbų organizavimo dalis</b>	
6.	KS-06	0	Statybos skaičiuojamosios kainos nustatymo dalis	

0	2023	Statybos leidimui, konkursui, statybai			
Laida	Išleidimo data	Laidos statusas. Keitimo priežastis (jei taikoma)			
KVAL. PATV. DOK. NR.	 Žirmūnų g.139-321, Vilnius Tel.: (8~5) 272 83 34		STATINIO PROJEKTO PAVADINIMAS Tilžės g. nuo Dubijos g. iki Vytauto g., sankryžos zonų su Dubijos g., Gumbinės g., Stoties g., A. J. Greimo g., Vytauto g. kapitalinis remontas ir paviršinių lietaus nuotekų tinklų Šiaulių mieste statybos projektas		
30394	SPV	Rimvydas Juodka	STATINIO NR. IR PAVADINIMAS, DOKUMENTO PAVADINIMAS 00 - Keliai, gatvės Statinio bylos sudėties žiniaraštis	LAI DA	
37547	SPDV	Šarūnas Bakšys		0	
KALBOS TRUMP. LT	STATYTOJAS ŠIAULIŲ MIESTO SAVIVALDYBĖ		DOKUMENTO ŽYMUO AT-22S-1982-00-TDP-SO.PSŽ	LAPAS 1	LAPŲ 1

**BENDROSIOS STATINIO PROJEKTO DALIES  
BYLOS (SEGTUVO) DOKUMENTŲ SUDĖTIES ŽINIARAŠTIS**

Dokumento žymuo	Lapų sk.	Laida	Dokumento pavadinimas	Pastabos
1	2	3	4	5
<b>Tekstai</b>				
AT-22S-1982-00-TDP-SO.BSŽ	1	0	Bylos (segtuvo) dokumentų sudėties žiniaraštis	
AT-22S-1982-00-TDP-SO.AR	22	0	Aiškinamasis raštas	
<b>Brėžiniai</b>				
AT-22S-1982-00-TDP-SO-B.01	1	0	Statybvietės planas, M 1:1000	

0	2023	Statybos leidimui, konkursui, statybai			
Laida	Išleidimo data	Laidos statusas. Keitimo priežastis (jei taikoma)			
KVAL. PATV. DOK. NR.	 Žirmūnų g.139-321, Vilnius Tel.: (8~5) 272 83 34		STATINIO PROJEKTO PAVADINIMAS Tilžės g. nuo Dubijos g. iki Vytauto g., sankryžos zonų su Dubijos g., Gumbinės g., Stoties g., A. J. Greimo g., Vytauto g. kapitalinis remontas ir paviršinių lietaus nuotekų tinklų Šiaulių mieste statybos projektas		
30394	PV	Rimvydas Juodka	STATINIO NR. IR PAVADINIMAS, DOKUMENTO PAVADINIMAS 00 – Keliai, gatvės Bylos (segtuvo) sudėties žiniaraštis	LAIDA  0	
37547	PDV S	Šarūnas Bakšys			
KALBOS TRUMP. LT	STATYTOJAS IR UŽSAKOVAS ŠIAULIŲ MIESTO SAVIVALDYBĖS ADMINISTRACIJA		DOKUMENTO ŽYMUO AT-22S-1982-00-TDP-SO.BSŽ	LAPAS 1	LAPŲ 1

# AIŠKINAMASIS RAŠTAS

## Turinys

Bendrieji duomenys.....	2
1.1. Atstumai iki greta esančių statinių ir inžinerinių tinklų.....	2
1.2. Esama statybų teritorijos būklė.....	3
1.3. Saugomų teritorijų tvarkymo ir apsaugos reikalavimai .....	4
1.4. Vietovės geologinės ir hidrogeologinės sąlygos.....	4
1.5. Klimatas.....	5
1.6. Darbų sezoniškumas .....	6
1.7. Gruntinio vandens pažeminimo būtinumas .....	6
2. PAGRINDINIAI NORMATYVINIAI, KITI DOKUMENTAI IR DUOMENYS, KURIAIS VADOVAUJANTIS PARENGTAS PROJEKTAS:.....	6
3. MEDŽIŲ, AUGMENIJOS, DIRVOŽEMIO IR KITO IŠKASAMO GRUNTO IŠSAUGOJIMO IR PANAUDOJIMO SĄLYGOS.....	8
4. GRIAUNAMI ESAMI STATINIAI IR IŠKELIAMAI INŽINERINIAI TINKLAI .....	10
5. SUSIDARANČIŲ STATYBINIŲ ATLIEKŲ KIEKIAI, TVARKYMO BŪDAI, PANAUDOJIMO STATYBVIETĖJE SĄLYGOS.....	10
6. GAMYBINĖS IR ŪKINĖS VEIKLOS SUSTABDYMO SĄLYGOS .....	11
7. TRANSPORTO EISMO LAIKINO UŽDARYMO GALIMYBĖS IR SĄLYGOS .....	12
8. PAPILDOMO ŽEMĖS SKLYPO STATYBOS REIKMĖMS GALIMYBĖS IR SĄLYGOS .....	12
9. APRŪPINIMAS ELEKTRA, VANDENIU IR KITAIŠ RESURSAIS .....	13
10. BENDRIEJI STATYBOS DARBŲ STATYBVIETĖJE SAUGOS, SVEIKATOS, HIGIENOS REIKALAVIMAI IR SĄLYGOS.....	13
11. APLINKOSAUGOS IR TREČIŲJŲ ASMENŲ INTERESŲ APSAUGA .....	15
11.1. Aplinkosaugos reikalavimai .....	15
11.2. Trečiųjų asmenų interesų apsaugos reikalavimai.....	16
12. DARBŲ EILIŠKUMO GRAFIKAS.....	16
13. TECHNINĖ PRIEŽIŪRA.....	19
14. STATINIO STATYBOS TECHNINĖS PRIEŽIŪROS LAIKO SKAIČIAVIMAS .....	20

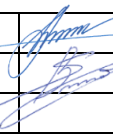
0	2023	Statybos leidimui, konkursui, statybai			
Laida	Išleidimo data	Laidos statusas. Keitimo priežastis (jei taikoma)			
KVAL. PATV. DOK. NR.	 Žirmūnų g.139-321, Vilnius Tel.: (8~5) 272 83 34		STATINIO PROJEKTO PAVADINIMAS Tilžės g. nuo Dubijos g. iki Vytauto g., sankryžos zonų su Dubijos g., Gumbinės g., Stoties g., A. J. Greimo g., Vytauto g. kapitalinis remontas ir paviršinių lietaus nuotekų tinklų Šiaulių mieste statybos projektas		
30394	PV	Rimvydas Juodka		STATINIO NR. IR PAVADINIMAS, DOKUMENTO PAVADINIMAS	LAIDA
37547	PDV S	Šarūnas Bakšys		00 - Keliai, gatvės	0
				Aiškinamasis raštas	
KALBOS TRUMP. LT	STATYTOJAS IR UŽSAKOVAS		DOKUMENTO ŽYMUO		LAPAS
	ŠIAULIŲ MIESTO SAVIVALDYBĖS ADMINISTRACIJA		AT-22S-1982-00-TDP-SO.AR		LAPŲ
				1	22

## BENDRIEJI DUOMENYS

Projektas parengtas remiantis Šiaulių miesto savivaldybės administracijos (toliau – Užsakovas) technine specifikacija ir pateikta užduotimi.

PROJEKTO PAVADINIMAS – „Tilžės g. nuo Dubijos g. iki Vytauto g., sankryžos zonų su Dubijos g., Gumbinės g., Stoties g., A. J. Greimo g., Vytauto g. kapitalinis remontas ir paviršinių lietaus nuotekų tinklų Šiaulių mieste statybos projektas“;

STATYTOJAS – Šiaulių miesto savivaldybė;

STATINIŲ GRUPĖS – Susisiekiimo komunikacijos, inžineriniai tinklai;

STATYBOS RŪŠIS – kapitalinis remontas, naujo statinio statyba;

STATINIO KATEGORIJA – Ypatingasis, neypatingasis statinys;

STATYBOS VIETA – Šiaulių miestas, Tilžės g.

PROJEKTO PARENGIMO LAIKAS – 2023 m.;

STATINIO PROJEKTO ETAPAS IR SUDĖTIS: Etapas – Techninis darbo projektas.

Sudėtis - pagal STR 1.04.04:2017 „Statinio projektavimas, projekto ekspertizė“;

### Projektavimo tikslai:

**Vadovaujantis galiojančiais normatyviniais statybos techniniais dokumentais, projektavimo užduotimi parengti projektą, kurio tikslai:**

- Kapitališkai remontuoti Tilžės g. nuo Dubijos g. iki Vytauto g. dangas, dalyje atkarpos įrengti dviračių taką. Suremontuoti dangas Tilžės g. sankryžos zonose su Dubijos, Gumbinės, Stoties, A. J. Greimo ir Vytauto gatvėmis;
- Tilžės gatvėje įrengti lietaus nuotekų tinklus;
- Tilžės gatvėje įrengti naują gatvės apšvietimą;

Projektas atitinka:

Privalomus projekto rengimo dokumentus. Taip pat, normatyvinius statybos techninius, normatyvinius statinio saugos ir paskirties dokumentų reikalavimus. Sprendiniai nepažeidžia valstybės, neįgaliųjų integracijos visuomenės ir trečiųjų asmenų interesų.

### 1.1. Atstumai iki greta esančių statinių ir inžinerinių tinklų

Statybvieta numatoma laisvojoje valstybės žemėje. Aplink planuojamos statybvietsės apie 30 m radiuse yra pastatai. Esant inžineriniams tinklams vadovautis Lietuvos Respublikos specialiuųjų žemės naudojimo sąlygų įstatymu.

DOKUMENTO ŽYMUO	LAPAS	LAPŲ	LAIDA
AT-22S-1982-00-TDP-SO.AR	2	22	0

## 1.2. Esama statybų teritorijos būklė

Tilžės gatvės Šiauliuose kapitalinio remontu numatomas esamos asfalto dangos ir šaligatvio remontas, dviračių takų įrengimas. Šiuo metu Tilžės gatvėje dviračių takų nėra. Gatvės asfalto danga vietomis yra išsikraipiusi, pastebimi įtrūkimai. Esamos asfalto dangos plotis kinta nuo 12,50 iki 24,0 m.

Statybos darbų zona apima Šiaulių miesto centrinę dalį. Šioje teritorijoje yra vandentiekio, buitinių nuotekų, lietaus nuotekų, dujų, šilumotiekio, ryšių, elektros, apšvietimo tinklai.

Tilžės gatvėje, šalia prekybos centro „Saulės miestas“ yra autobusų stotelės, kurias numatoma remontuoti.

Vykdomi darbai Tilžės – Vytauto gatvių sankryžos zonoje patenka į kultūros paveldo teritoriją – Šiaulių senjojo miesto vieta (kodas 27097). Poveikis vertingosioms savybėms aprašytas 4.9 skyrelyje „Kultūros paveldas“.

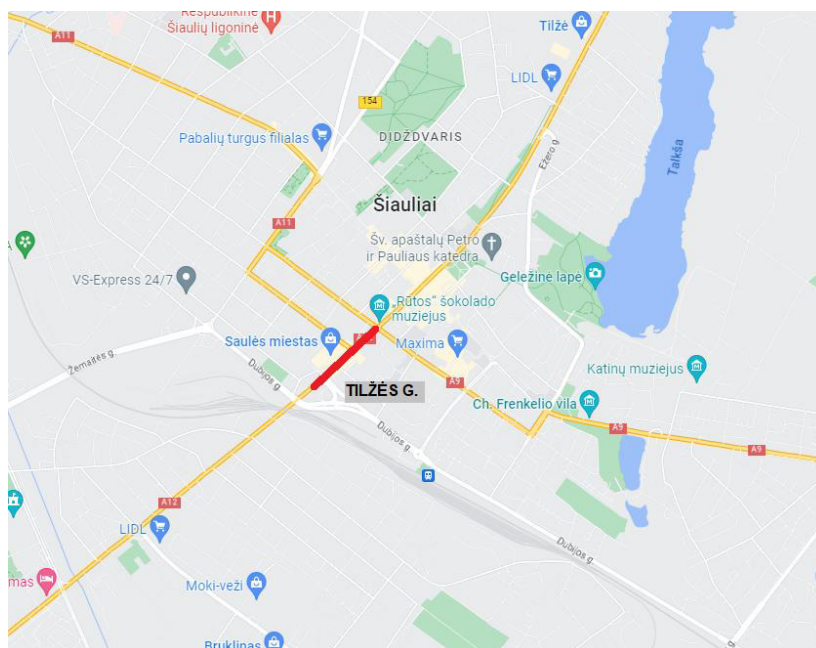

1 pav. Situacijos schema (iš toliau)

DOKUMENTO ŽYMUO	LAPAS	LAPŲ	LAIDA
AT-22S-1982-00-TDP-SO.AR	3	22	0



2 pav. Situacijos schema (iš archiau)

### 1.3. Saugomų teritorijų tvarkymo ir apsaugos reikalavimai

Vykdomi darbai Tilžės – Vytauto gatvių sankryžos zonoje patenka į kultūros paveldo teritoriją – Šiaulių senąjį miestą (kodas 27097). Vertingųjų savybių pobūdis – archeologinis (lemiantis reikšmingumą); Istorinis – (lemiantis reikšmingumą svarbus); Mitologinis (lemiantis reikšmingumą svarbus); Saugomos vertingosios savybės – reljefas, kultūrinis sluoksnis, kapai. Kapitalinio remonto metu gatvės reljefas keičiamas nebus. Kultūrinis sluoksnis remontuojamoje gatvėje yra išjudintas gatvės statybos metu, todėl viršutinių dangų remontas įtakos kultūriniam sluoksniui neturės. Jei atliekant darbus bus aptikta nekilnojamojo kultūros paveldo vertingųjų savybių, archeologinių struktūrų, kapų darbai turi būti stabdomi, valdytojai ar darbus atliekantys asmenys apie tai privalo pranešti savivaldybės paveldosaugos padaliniiui (Lietuvos Respublikos nekilnojamojo kultūros paveldo apsaugos įstatymo 9 str. 3d.).

### 1.4. Vietovės geologinės ir hidrogeologinės sąlygos

Lauko darbai atlikti 2022 m. lapkričio mėn. 22 d. Tiriamo ploto inžinerinės geologinės sąlygos tirtos 2 taškuose. Visuose tyrimų taškuose buvo išgręžti užsakovo nurodyti tiriamieji gręžiniai. Taip pat

DOKUMENTO ŽYMUO	LAPAS	LAPŲ	LAIDA
AT-22S-1982-00-TDP-SO.AR	4	22	0

visuose taškuose, be gręžimo darbų, atlikti statinio bandymai kūginiu penetrometru (CPT) ir nustatytos grunto fizinės savybės.

*Išvados ir rekomendacijos*

1. Inžinerinės geologinės sąlygos teritorijoje yra vidutinio sudėtingumo.
2. Geomorfologiniu požiūriu tyrinėtą teritoriją priklauso Šiaulių kalvoto moreninio gūbrio mikrorajonui. Reljefo absoliutiniai aukščiai tyrimų vietose siekia nuo 129,50 m iki 130,10 m. Aukščių skirtumas 0,60 m.
3. Sklypo geologinę sandarą iki 4,0 m gylio intervale sudaro: technogeninis gruntas (t IV), glacialinės nuogulos (gt III b12).
4. Gruntinis vanduo gręžimo metu nebuvo sutiktas. Iškritus gausiems krituliams ar pavasarinio polaidžio metu, žemės paviršiaus pažemėjimuose kaupsis paviršinis kritulių vanduo. Darbo metu iškasose gali kauptis paviršinis kritulių kiekis.
5. Pagal tyrimų medžiagą išskirti 4 inžineriniai geologiniai sluoksniai (IGS), kurių slūgsojimo sąlygos parodytos gręžinių litologiniuose stulpeliuose (3 grafinis priedas).
6. Apskaičiuotos IGS gruntų fizikinių mechaninių savybių būdingosios vertės pateiktos ataskaitos 7 skyriuje (2 lentelė).
7. Iš šiuolaikinių fizinių ir geologinių procesų, kurie galėtų turėti neigiamos įtakos įrengiant ir eksploatuojant statinius, nenustatyta.

Rekomendacijos:

- Pateiktos gruntų geotechninės vertės taikytinos tik su sąlyga, kad gruntai bus apsaugoti nuo gamtinės sąrangos suardymo, peršalimo, išdžiūvimo bei išmirkimo.
- Statybos metu pastebėjus, kad pateiktas geologinis modelis neatitinka faktinės situacijos, būtina apie tai informuoti rangovą.

**1.5. Klimatas**

Lietuvos hidrometeorologijos tarnybos prie Aplinkos ministerijos 1981-2010 m duomenimis, vietovė yra vidutinių platumų klimato zonoje ir priklauso Atlanto kontinentinės miškų srities pietvakarinio pokričio Vidurio žemumos rajono, Mūšos - Nevėžio žemupio parajonui.

Vidutinė metų temperatūra **6,5-7,0 C**;

Šilčiausias mėnuo liepa, vidutinė temperatūra **17,4-18,1 C**;

Šalčiausias mėnuo sausis, vidutinė temperatūra **(-3,6) – (-3,1) C**;

Absoliutus minimumas **(-33,6) C**;

Absoliutus maksimumas **35,7 C**;

DOKUMENTO ŽYMUO	LAPAS	LAPŲ	LAIDA
AT-22S-1982-00-TDP-SO.AR	5	22	0

Kritulių kiekis per metus **560-700** mm.

Laikotarpio su sniego danga trukmė **75-90** d.;

### 1.6. Darbų sezoniškumas

Visus statybos darbus rekomenduojama vykdyti šiltuoju metų laikotarpiu.

Šaltuoju metų laikotarpiu galima vykdyti tik paruošiamuosius ar baigiamuosius darbus, kurių atlikimui įtakos neturi neigiama temperatūra.

Asfaltavimo darbus leidžiama vykdyti jei oro temperatūra yra aukštesnė nei 5 °C.

Draudžiama vežti sušalusį gruntą, kuris bus naudojamas statybos darbams.

Nespėjus atlikti darbų, kurie negali būti atliekami šaltuoju metų laiku, statyba turi būti stabdoma, atlikti darbai konservuojami, kad nebūtų sugadintas atliktų darbų rezultatas.

Pamainų skaičius statybos metu neribojamas, tačiau nuo 19 iki 7 val. vykdomi darbai neturi kelti triukšmo, vibracijų ar kitaip neigiamai veikti aplinkinėse teritorijose gyvenančių asmenų poilsį.

Technologinės pertraukos projekte nėra numatomos, Rangovas, savo nuožiūra, pasirengęs technologijos projektą, gali taikyti technologines pertraukas, jei tai bus reikalinga.

Statybos ribojimas ar konservavimas nenumatomas.

### 1.7. Gruntinio vandens pažeminimo būtinumas

Esant gruntinio vandens pritekėjimui požeminių komunikacijų statybos metu, vanduo iš tranšėjų pašalinamas siurbliais perpumpuojant į lietaus nuotekų kolektorių.

## 2. PAGRINDINIAI NORMATYVINIAI, KITI DOKUMENTAI IR DUOMENYS, KURIAIS VADOVAUJANTIS PARENGTAS PROJEKTAS:

- STR 1.01.01:2005 „Kultūros paveldo statinio tvarkomųjų statybos darbų reglamentai“;
- STR 1.01.02:2016 „Normatyviniai statybos techniniai dokumentai“;
- STR 1.01.03:2017 „Statinių klasifikavimas“;
- STR 1.01.04:2015 „Statybos produktų, neturinčių darniųjų techninių specifikacijų, eksploatacinių savybių pastovumo vertinimas, tikrinimas ir deklaravimas. Bandymų laboratorijų ir sertifikavimo įstaigų paskyrimas. Nacionaliniai techniniai įvertinimai ir techninio vertinimo įstaigų paskyrimas ir paskelbimas“;
- STR 1.01.08:2002 „Statinio statybos rūšys“;

DOKUMENTO ŽYMUO	LAPAS	LAPŲ	LAIDA
AT-22S-1982-00-TDP-SO.AR	6	22	0

- STR 1.02.01:2017 „Statybos dalyvių atestavimo ir teisės pripažinimo tvarkos aprašas“;
- STR 1.04.04:2017 „Statinio projektavimas, projekto ekspertizė“;
- STR 1.05.01:2017 „Statybą leidžiantys dokumentai. Statybos užbaigimas. Statybos sustabdymas. Savavališkos statybos padarinių šalinimas. Statybos pagal neteisėtai išduotą statybą leidžiantį dokumentą padarinių šalinimas“;
- STR 1.06.01:2016 „Statybos darbai. Statinio statybos priežiūra“;
- STR 1.05.01:2017 „Statybą leidžiantys dokumentai. Statybos užbaigimas. Statybos sustabdymas. Savavališkos statybos padarinių šalinimas. Statybos pagal neteisėtai išduotą statybą leidžiantį dokumentą padarinių šalinimas“
- STR 1.12.06:2002 „Statinio naudojimo paskirtis ir gyvavimo trukmė“;
- STR 2.01.01(1):2005 „Esminis statinio reikalavimas. Mechaninis atsparumas ir pastovumas“;
- STR 2.01.01(2):1999 „Esminiai statinio reikalavimai. Gaisrinė sauga“;
- STR 2.01.01(3):1999 „Esminiai statinio reikalavimai. Higiena, sveikata, aplinkos apsauga“;
- STR 2.01.01(4):2008 „Esminis statinio reikalavimas. Naudojimo sauga“;
- STR 2.01.01(5):2008 „Esminis statinio reikalavimas „Apsauga nuo triukšmo““;
- STR 2.03.01:2019 „Statinių prieinamumas“;
- STR 1.07.03:2017 „Statinių techninės ir naudojimo priežiūros tvarka. Naujų nekilnojamojo turto kadastro objektų formavimo tvarka“;
- STR 1.04.02:2011 „Inžineriniai geologiniai ir geotechniniai tyrimai“;

*Pastaba: Nustojus galioti kažkuriam teisės aktui, vadovautis jį keičiančiu teisės aktu*

### **Techninių ir specialiųjų reikalavimų normatyviniai dokumentai**

- LST EN 60445:2011 Žmogaus ir mašinos sietuvo pagrindiniai ir saugos principai, ženklavimas ir identifikavimas. Įrangos gnybtų, laidininkų galų ir laidininkų identifikavimas;
- LST EN 60204-1:2006 Mašinų sauga. Mašinų elektros įranga. 1 dalis. Bendrieji reikalavimai;
- EIT Elektros įrenginių įrengimo taisyklės;
- EETTE Elektrinių ir elektros tinklų eksploatavimo taisyklės;
- GEIT Galios elektros įrenginių įrengimo taisyklės;
- EETNT-12-O1 Elektros energijos tiekimo ir naudojimo taisyklės;
- DT Elektros tinklų apsaugos taisyklės;
- RSN 26-90 Vandens vartojimo normos;
- Darbuotojų saugos ir sveikatos reikalavimų tvarkant krovinius rankomis;

DOKUMENTO ŽYMUO	LAPAS	LAPŲ	LAIDA
AT-22S-1982-00-TDP-SO.AR	7	22	0

- SDTB 12 Darboviečių įrengimo bendrieji nuostatai;
- SDTB 13 Darbuotojų aprūpinimo asmeninėmis apsaugos priemonėmis nuostatai;
- Saugos ir sveikatos apsaugos ženklų naudojimo darbovietėse nuostatai;
- Buities, sanitarinių ir higienos patalpų įrengimo reikalavimai;
- Kėlimo kranų naudojimo taisyklės Nr. A1-425;
- Pavojingų atliekų tvarkymo licencijavimo taisyklės
- Želdinių apsaugos, vykdant statybos darbus taisyklės;
- Buities, sanitarinių ir higienos patalpų rengimo reikalavimai;
- Projektinė dokumentacija;
- Darboviečių įrengimo statybvietėse nuostatai;
- Statybos aikštelės priešgaisrinės saugos taisyklės;
- Statybos aikštelės priešgaisrinės saugos ir sveikatos instrukcija;

### **3. MEDŽIŲ, AUGMENIJOS, DIRVOŽEMIO IR KITO IŠKASAMO GRUNTO IŠSAUGOJIMO IR PANAUDOJIMO SĄLYGOS**

Prieš pradėdant statybos darbus, būtina gauti statybą leidžiančius dokumentus savivaldybėje, kurios teritorijoje numatoma vykdyti statybą. Taip pat privaloma gauti leidimą vykdyti žemės kasimo darbus ir leidimą kirsti, genėti ar pertvarkyti saugotinus želdinius, augančius ne miško žemėje. Vykdamas statybos darbus bus kertami medžiai.

Statytojas (užsakovas) privalo užtikrinti, kad atliekant statybos darbus būtų laikomasi želdinių apsaugos ir nustatyto režimo statybos laikotarpiu ir baigus statybos darbus jų būklė būtų tokia, kokia buvo nurodyta statinio projekte.

Vykdamas statybos darbus (įskaitant valstybinės reikšmės kelių ir viešosios geležinkelių infrastruktūros kelių ir jų įrenginių statybos ir remonto darbus), kad būtų išsaugoti statybvietėje paliekami ir gretimuose žemės sklypuose augantys želdiniai, privaloma:

1. išpurenti ir patręšti žemę po statybvietėje augančių medžių ir krūmų lajomis prieš statybos pradžią, kad pagerėtų jų augimo sąlygos statybos laikotarpiu;
2. iki darbų pradžios aptverti medžius ir krūmus, augančius statybvietėje ir arčiau kaip 5 m nuo įvažiavimo ar išvažiavimo iš statybvietės važiuojamosios dalies krašto:
  - 2.1. medžių grupes ir krūmus ištisiniu, ne žemesniu kaip 2 m aptvaru ir ne arčiau kaip 1,5 m nuo medžių kamienų ir 1 m nuo krūmų;

DOKUMENTO ŽYMUO	LAPAS	LAPŲ	LAIDA
AT-22S-1982-00-TDP-SO.AR	8	22	0

- 2.2. pavienius medžius – trikampių aptvaru, kurio apatinės kraštinės turi būti ne arčiau kaip 0,5 m nuo medžio kamieno, arba lentomis. Aptvarą tvirtinti kuolais, įkaltais 0,5 m ir giliau;
3. aptveriant visą statyb vietę, neaptverti į ją nepatenkančių gatvės ir kitų želdinių;
  4. įrengti takus, pakeltus virš žemės paviršiaus, ne arčiau kaip 1,5 m nuo medžio kamieno, kai darbo metu reikia vaikščioti arti želdinių (po medžių lajomis);
  5. saugoti vejas, gėlynus, jeigu statinio projekte nenumatyta juos pertvarkyti;
  6. saugoti nuimtą nuo žemės sklypo užstatomos dalies dirvožemį tam tikslui skirtose vietose, apsaugant jį nuo užteršimo, išplovimo, išpustymo (vėjo), kad būtų galima jį panaudoti sklypo sutvarkymo ir želdinimo darbams;
  7. laistyti želdinius Medžių ir krūmų, vandens telkinių, esančių želdynuose, priežiūros taisyklių, patvirtintų aplinkos ministro 2008 m. sausio 18 d. įsakymu Nr. D1-45 „Dėl Medžių ir krūmų, vandens telkinių, esančių želdynuose, priežiūros taisyklių patvirtinimo“, nustatyta tvarka;
  8. nesandėliuoti medžiagų ir įrenginių, nevažinėti, nestatyti transporto priemonių, laikinų statinių ir įrenginių prie medžių arčiau kaip 1 m nuo medžių lajų projekcijų, bet ne arčiau kaip 3 m nuo kamieno ir 2 m nuo krūmų. Nesandėliuoti degių medžiagų arčiau kaip 10 metrų nuo medžių kamienų ir krūmų;
  9. nekasti tranšėjų (kabelio, vandentiekio ir kanalizacijos vamzdžių ir kt. įrenginių tiesimui) arčiau kaip 3 m nuo medžio kamieno, kurio diametras didesnis kaip 15 cm, arčiau kaip 2 m, kai kamieno diametras iki 15 cm ir arčiau kaip 1,5 m – nuo krūmų, skaičiuojant atstumą nuo kraštinio stiebo;
  10. tvirtinti tranšėjų, kasamų biriame ir šlapiame grunte, leidžiamu atstumu (nurodytu 7.9 punkte) prie medžių ir krūmų, sienutes statramsčiais;
  11. užpilti žemėmis pagal projektą padarytas tranšėjas per trumpiausią laiką, bet ne ilgiau kaip per mėnesį;
  12. medžių pomedyje (lajos projekcijos zonoje) darbus vykdyti žemiau pagrindinių skeletinių šaknų (ne mažiau kaip 1,5 m nuo dirvožemio paviršiaus), nepažeidžiant šaknų sistemos;
  13. nepakeisti daugiau kaip 5 cm (virš ar žemiau) natūralaus grunto lygio prie medžio šaknų kaklelio ir iki 2 m atstumu nuo medžio kamieno.

Kai, vykdam statybos darbus (įskaitant valstybinės reikšmės kelių ir viešosios geležinkelių infrastruktūros kelių ir jų įrenginių statybos ir remonto darbus), pažeidžiama medžio šaknų sistema, kad neišdžiūtų šaknys, būtina jas pridengti ar užpilti žemės sluoksniu, medį palaistyti, kad neiššaltų šaknys, jas būtina apšiltinti. Pažeidus medžio šaknis, medžio lają galima išretinti vadovaujantis Medžių ir krūmų, vandens telkinių, esančių želdynuose, priežiūros taisyklėmis.

Baigus statybos darbus, privaloma:

DOKUMENTO ŽYMUO	LAPAS	LAPŲ	LAIDA
AT-22S-1982-00-TDP-SO.AR	9	22	0

- apželdinti sklypą pagal statinio projektą, nepažeidžiant Želdynų įrengimo ir želdinių veisimo taisyklių, patvirtintų Lietuvos Respublikos aplinkos ministro 2007 m. gruodžio 29 d. įsakymu Nr. D1-717 „Dėl Želdynų įrengimo ir želdinių veisimo taisyklių patvirtinimo;
- sutvarkyti želdinius teritorijoje už statinio sklypo ribų, jei ji naudota atliekant statybos darbus (įskaitant valstybinės reikšmės kelių ir viešosios geležinkelių infrastruktūros kelių ir jų įrenginių statybos ir remonto darbus).

Grunto ir durpių kasimą vykdyti vadovaujantis STR 1.06.01:2016 „Statybos darbai. Statinio statybos priežiūra“ Visas nukasamas augalinis gruntas vežamas į sandėliavimo aikštelę, vėliau panaudojamas žalioms vejoms įrengti.

Netinkamos panaudoti medžiagos išvežamos į karjerus ar kitas tam skirtas vietas.

Vykdam darbus, reikia kruopščiai prižiūrėti mechanizmus, kad būtų sandarios tepimo ir kuro sistemos, galinčios užteršti aplinką.

#### **4. GRIAUNAMI ESAMI STATINIAI IR IŠKELIAMI INŽINERINIAI TINKLAI**

Statybos zonoje yra nutiesti vandentiekio, buitinių nuotekų, lietaus nuotekų, dujų, šilumotiekio, ryšių, elektros, apšvietimo tinklai.

Vykdam statybas, turi būti užtikrinta, kad esami inžineriniai tinklai bus nepažeidžiami, todėl kasimo darbai inžinerinių tinklų vietoje turi būti atliekami rankiniu būdu.

Po projektuojama gatve esantys inžineriniai tinklai apsaugomi apsauginiais vamzdžiais, esant reikalui apsauginėmis plokštėmis. Pažeidus inžinerinius tinklus (apsauginius futliarus) juos atstatyti ir/ar apsaugoti papildomai apsauginiais PE futliarais.

#### **5. SUSIDARANČIŲ STATYBINIŲ ATLIEKŲ KIEKIAI, TVARKYMO BŪDAI, PANAUDOJIMO STATYBVIETĖJE SĄLYGOS**

Susidariusių atliekų tvarkymas vykdomas vadovaujantis „Statybinių atliekų tvarkymo taisyklės“. Statybos darbų metu nugenėtos šakos smulkinamos. Atraižos, pjuvenos, drožlės, žievės kompostuojama arba panaudojama augalinio dirvožemio sluoksnio tręšimui.

Kenksmingų ir pavojingų medžiagų statybos metu nenumatyta ir jų sandėliavimo taip pat. Medžiagų ir konstrukcijų galimas sandėliavimo zonas, atskiriant kenksmingų ir pavojingų medžiagų sandėliavimo vietą, kad jos netrukdytų sklandžiam darbui, nusimatys Rangovas Statybos darbų technologijos projekte.

DOKUMENTO ŽYMUO	LAPAS	LAPŲ	LAIDA
AT-22S-1982-00-TDP-SO.AR	10	22	0

Statybinių atliekų krovimas į mašinas turi būti atliekamas taip, kad statybos aikštelė ir aplinkinė teritorija būtų apsaugota nuo dulkių, triukšmo ir išgabenant neterštą aplinkos. Atliekas vežti dengtais sunkvežimiais, konteineriais ar kitu uždaru būdu.

Betono laužas. Betono laužas išvežamas į šias atliekas priimančias organizacijas.

Asfalto granulės. Frezuoto asfalto granulės, kurios nebus naudojamos šiame projekte numatytų sprendinių įgyvendinimui, išvežamos į šias atliekas priimančias organizacijas.

Gruntas. Augalinis gruntas panaudojamas naujų žalių zonų įrengimui. Statybai netinkamas gruntas išvežamas į karjerus ar kitas tam skirtas vietas. Gatvių pagrinduose naudotas medžiagas, įvertinus jų būklę, pritariant Statytojui ir Projektuotojui, galima panaudoti gatvės ir šaligatvių tiesimo metu. Iškastos durpės išvežamos į karjerus arba į Užsakovo nurodytą vietą.

### Susidaranti statybinės atliekos

Eil. Nr.	Statybinės atliekos	Atliekų kodas	svoris, t
		pagal atliekų tvarkymo taisyklių 1 priedą	
1	Esamos betoninės dangos ardymas	17 01 01	1054,5
2	Esamų betoninių gatvės bordiūrų ardymas	17 01 01	199
3	Esamų betoninių vejos bordiūrų ardymas	17 01 01	9
4	Demontuojamos esamos gatvės pėsčiųjų tvorelės	17 04 05	1,5
5	Kelio ženklų atramų demontavimas	17 04 05	0,3
6	Kelio ženklų skydų demontavimas	17 04 05	0,1
7	Demontuojami suoliukai	17 04 05	0,1
8	Medžių mažiau nei 26 cm skersmens kirtimas, pakrovimas į autosavivarčius ir išvežimas	17 02 01	0,3
9	Medžių daugiau nei 26, bet mažiau nei 32 cm skersmens kirtimas, pakrovimas į autosavivarčius ir išvežimas	17 02 01	0,7
10	Medžių daugiau nei 32 cm skersmens kirtimas, pakrovimas į autosavivarčius ir išvežimas	17 02 01	2,4

## 6. GAMYBINĖS IR ŪKINĖS VEIKLOS SUSTABDYMO SĄLYGOS

Vykdamas statybos darbus, jokios gamybinės ir ūkinės veiklos ribojimas nenumatomas. Remonto darbai numatomi atlikti nenutraukiant eismo.

Žmonių judėjimo vietose esant poreikiui per tranšėjas įrengiami laikini mediniai tilteliai su aptvėrimais. Pavojingos zonos (duobės, tranšėjos ir pan.) turi būti pažymėtos gerai matomais

DOKUMENTO ŽYMUO	LAPAS	LAPŲ	LAIDA
AT-22S-1982-00-TDP-SO.AR	11	22	0

įspėjamaisiais ir draudžiamaisiais ženklais (matomais ir nakties metu) ir aptvertos, o darbo vietos gerai apšviestos.

## 7. TRANSPORTO EISMO LAIKINO UŽDARYMO GALIMYBĖS IR SĄLYGOS

Vykdamas statybos darbus, darbų organizavimas parenkamas rangovo, priklausomai nuo turimų gamybinių pajėgumų. Rangovas savo nuožiūra pasirenką aptvėrimo būdą. Aptvėrimo būdas turi atitikti T DVAER 12 „Automobilių kelių darbo vietų aptvėrimo ir eismo reguliavimo taisyklės“.

Darbus organizuoti taip, kad eismas būtų nutraukiamas kuo trumpesniai laikui, sudarant galimybę apvažiuoti uždarytas atkarpas aplinkinėmis gatvėmis.

Bet kokių atveju, turi būti sudaroma galimybė šalia statomo statinio esančius objektus pasiekti specialiujų tarnybų personalui ir jų naudojamai technikai.

Ties inžineriniais tinklais, rangovas turi dirbti tokiais mechanizmais, kad nebūtų bloginama esamų inžinerinių tinklų būklė. Reikalavimas ypač aktualus didelę ašinę apkrovą turinčiai technikai.

## 8. PAPILDOMO ŽEMĖS SKLYPO STATYBOS REIKMĖMS GALIMYBĖS IR SĄLYGOS

Rangovas pasiruošdamas statybos darbams, turi numatyti konkrečius sprendinius bei priemones, užtikrinančias darbuotojų saugą ir sveikatą.

Statybvietėje turi būti užtikrinamas stabilumas ir tvirtumas. Medžiagos, įrenginiai ir kitos darbo priemonės kurių nestabilumas (judėjimas, byrėjimas ir t.t.) gali pakenkti darbuotojų saugai ir sveikatai darbe, turi būti laikomos tinkamai ir patikimai. Draudžiama lipti ant nestabilių ar netvirtų paviršių, jei nėra numatytos priemonės saugiam darbui.

Į statybvietę ir darbų vykdymo zonas neturi patekti pašaliniai asmenys. Daubos ir tranšėjos žmonių judėjimo vietose turi būti aptvertos ir atitinkamai pažymėtos, virš tranšėjų turi būti įrengti tilteliai.

Elektros paskirstymo įrenginiai turi būti įrengti taip, kad nesukeltų gaisro ar sprogimo pavojaus, darbuotojai turi būti apsaugoti nuo elektros srovės poveikio, turi būti įžeminti. Transporto pravažiavimo keliai turi būti numatyti pakankamu atstumu nuo durų, vartų, pėsčiųjų perėjimų ar laiptinių.

Darbuotojams, kurie turi dėvėti darbo drabužius, turi būti įrengtos patalpos persirengimui. Į persirengimo patalpas turi būti lengvai patenkama, turi būti pakankamai erdvūs, su sėdimomis vietomis. Turi būti įrengtos rakinamos spintelės darbuotojų asmeniniams daiktams saugoti. Turi būti įrengtas reikiamas kiekis praustuvų su tekančiu vandeniu. Statybvietėje turi būti sudarytos vietos darbuotojams pavalgyti, darbuotojai turi būti aprūpinti geriamuoju vandeniu.

DOKUMENTO ŽYMUO	LAPAS	LAPŲ	LAIDA
AT-22S-1982-00-TDP-SO.AR	12	22	0

Darbdavys turi užtikrinti, kad bet kuriuo metu galėtų būti suteikta pirmoji pagalba. Darbuotojai turi būti apmokyti suteikti pirmąją pagalbą nukentėjusiajam. Pirmosios pagalbos medicininės priemonės turi būti pažymėtos, gerai matomos ir lengvai pasiekiamos. Matomose vietose turi būti nurodyti gelbėjimo tarnybų telefono numeriai ir adresai.

Statybvietės ribos turi būti aiškiai matomos ir atitinkamai bei suprantamai pažymėtos.

Statybvietė turi būti įrengta vadovaujantis „Darboviečių įrengimo statybvietėse nuostatais“ ir kitais statybviečių įrengimą reglamentuojančiais dokumentais.

## 9. APRŪPINIMAS ELEKTRA, VANDENIU IR KITAIŠ RESURSAIS

Vykdamas statybos darbus, statybvietės aprūpinimas elektra, vandeniu ir kitais resursais sprendžiamas rangovo nuožiūra.

Elektros tiekimas galimas iš esamų elektros tinklų, ar naudojant elektros generatorius. Vanduo vežamas cisternomis, sandėliuojamas tam skirtose talpose. Nuotekoms išleisti galima naudoti esamus nuotekų tinklus, išleidžiamos nuotekos neturi būti užterštos elementais, kuriuos draudžiama pilti į nuotekų tinklus. Nesant galimybei nuotekas išleisti į esamus tinklus, nuotekos gali būti kaupiamos rezervuaruose, iš ten išvežamos asenizacinėmis ar kitomis mašinomis.

Statybos įranga ir transporto priemonės, naudojamos statybos darbams atlikti, turi būti techniškai tvarkingos, su atliktomis reikalingomis patikromis, nekelti pavojaus aplinkai ir dirbančiam personalui. Iš statyboje naudojamos technikos neturi tekėti eksploataciniai skysčiai, ar kitaip teršiama aplinka.

## 10. BENDRIEJI STATYBOS DARBŲ STATYBVIETĖJE SAUGOS, SVEIKATOS, HIGIENOS REIKALAVIMAI IR SĄLYGOS

Vietovė, kurioje numatomi statybos darbai turi būti aptverta ir saugoma. Pavojingos vietos pažymimos, įrengiami informaciniai ženklai, pėsčiųjų judėjimo zonos atsiveriamos nuo tranšėjų. Statybvietės ribos turi būti aiškiai matomos ir atitinkamai bei suprantamai pažymėtos. Rangovas turi parengti technologijos projektą. Jame turi numatyti konkrečius sprendinius bei priemones, užtikrinančias darbuotojų saugą ir sveikatą.

Statybvietėje turi būti užtikrinamas stabilumas ir tvirtumas. Medžiagos, įrenginiai ir kitos darbo priemonės kurių nestabilumas (judėjimas, byrėjimas ir t.t.) gali pakenkti darbuotojų saugai ir sveikatai darbe, turi būti laikomos tinkamai ir patikimai. Draudžiama lipti ant nestabilių ar netvirtų paviršių, jei nėra numatytos priemonės saugiam darbui.

DOKUMENTO ŽYMUO	LAPAS	LAPŲ	LAIDA
AT-22S-1982-00-TDP-SO.AR	13	22	0

Į statybviетę ir darbų vykdymo zonas neturi patekti pašaliniai asmenys. Daubos ir tranšėjos žmonių judėjimo vietose turi būti aptvertos ir atitinkamai pažymėtos, virš tranšėjų turi būti įrengti tilteliai.

Statinio statybos vadovas turi užtikrinti saugų darbą, aplinkos apsaugą, darbo saugos ir higienos reikalavimų laikymąsi vadovaujantis: „Darbuotojų saugos ir sveikatos įstatymas“.

Elektros paskirstymo įrenginiai turi būti įrengti taip, kad nesukeltų gaisro ar sprogimo pavojaus, darbuotojai turi būti apsaugoti nuo elektros srovės poveikio ir turi būti įžeminti. Transporto pravažiavimo keliai turi būti numatyti pakankamu atstumu nuo durų, vartų, pėsčiųjų perėjimų ar laiptinių.

Darbuotojų poreikiams patenkinti įrengiamos laikinos buitinės patalpos. Jos skirtos laikyti darbo rūbus, darbuotojų higienai, poilsiui, mediciniam aptarnavimui ir maitinimui. Laikinių buitinių patalpų kiekį paskaičiuoja Rangovas atsižvelgdamas į darbuotojų skaičių statybos laikotarpyje.

Į persirengimo ir poilsio patalpas turi būti lengvai patenkama, turi būti pakankamai erdvūs, su sėdimomis vietomis. Persirengimo kambariai privalo būti erdvūs. Esant poreikiui turi būti įrengtos drabužių džiovinimo vietos. Persirengimo kambariuose turi būti įrengtos rakinamos spintelės darbuotojų drabužiams ir asmeniniams daiktams saugoti.

Statybvietėje turi būti sudarytos vietos darbuotojams pavalgyti, darbuotojai turi būti aprūpinti geriamuoju vandeniu.

Persirengimo patalpose turi būti užtikrinamas ne mažesnis kaip 100 lx, o poilsio patalpų ne mažesnis kaip 200 lx.

Darbuotojams, kurie dirba lauke, žemesnėje kaip – 10 °C temperatūroje, turi būti įrengtos poilsio patalpos, kuriose oro temperatūra, drėgnumas ir šiluminio spinduliavimo intensyvumas atitiktų higienos normose numatytus reikalavimus.

Atsižvelgiant į darbo pobūdį ir darbo higienos reikalavimus privalo būti įrengiamas reikiamas kiekis dušų. Dušų kambariai turi būti reikiamo dydžio. Jei nebūtina įrengti dušus, tai netoli darbo vietų ar persirengimo kambarių privalo būti reikiamas kiekis praustuvų su tekančiu vandeniu.

Netoli darbo vietų, poilsio ar persirengimo kambarių turi būti įrengti atskiri tualetai arba numatyta galimybė atskirai jais naudotis.

Įvykus avarijai ar gaisrui statybviетėje gaisrinės mašinos į statybviетės teritoriją patektų per esamus įvažiavimus. Statybvietėje turi būti numatytos gaisrinės priemonės t. y. skydai su pirminėmis gaisro gesinimo priemonėmis ir profilaktinės statybviетės organizavimo gaisrinės priemonės. Skydai su gaisro gesinimo priemonėmis įrengiami gerai matomose ir patogiose vietose. Įvykus gaisrui statybos aikštelėje reikia iš karto išjungti apšvietimo ir jėgos linijas ir sumažinti slėgį technologinėje įrangoje, slėginuose induose, vamzdynuose, uždaryti sklendes ir nutraukti pavojingų medžiagų tiekimą. Šiuos darbus turi atlikti Rangovo įmonės darbuotojai iki gaisrininkų atvykimo. Kiekvieną dieną baigus darbus iš

DOKUMENTO ŽYMUO	LAPAS	LAPŲ	LAIDA
AT-22S-1982-00-TDP-SO.AR	14	22	0

darbo vietos reikia pašalinti lengvai užsidegančias medžiagas: pjuvenas, skiedras, atpjovas, plastmasines atliekas. Kilus gaisrui skambinti priešgaisrinei gelbėjimo tarnybai (tel. Nr. 112).

Rangovas statybvietėje turi užtikrinti, kad būtų pirmosios pagalbos priemonės. Atsitikus nelaimei turi būti suteikta pirmoji pagalba. Darbuotojai turi būti apmokyti suteikti pirmąją pagalbą nukentėjusiajam. Pirmosios pagalbos medicininės priemonės turi būti pažymėtos, gerai matomos ir lengvai pasiekiamos. Matomose vietose turi būti nurodyti gelbėjimo tarnybų telefono numeriai ir adresai.

Statybvietėje įrengiami priešgaisriniai standai. Statybų metu būtina vadovautis gaisrinės saugos taisyklėmis BGST-2010. Darbo vietos organizavimas turi užtikrinti saugų darbą. Darbuotojai turi būti parėję saugumo technikos instruktažą. Statybos aikštelėje turi būti užtikrintas: statybinių elektros įtaisų įžeminimas, mechanizmų besisukančių dalių aptvėrimas, pakankamas darbo vietų apšvietimas tamsiuoju paros metu, kenksmingų garų, dujų ar dulkių priemaišų ore nebūvimas, tinkamas statybinių medžiagų sandėliavimas, visų elektros įtaisų dalių su srove apsaugojimas tinkamais aptvarais. Visi asmenys, esantys statybvietėje, privalo dėvėti apsauginius šalmus.

Statybvietė turi būti įrengta vadovaujantis „Darboviečių įrengimo statybvietėse nuostatais“ ir kitais statybviečių įrengimą reglamentuojančiais dokumentais.

## 11. APLINKOSAUGOS IR TREČIŲJŲ ASMENŲ INTERESŲ APSAUGA

### 11.1. Aplinkosaugos reikalavimai

Statybos metu stengiamasi kaip galima mažiau teršti orą, dirbama mechanizuotai sureguliuotais varikliais, ties įvažiavimu į statybos aikštelę numatomas ratų plovimo punktas, kad statybos darbuose dalyvaujantis autotransportas ir kita mobili technika neterštų šalia statybvietės esamų gatvių dangų. Statybos įranga ir transporto priemonės, naudojamos statybos darbams atlikti, turi būti techniškai tvarkingos, su atliktomis reikalingomis patikromis, nekelti pavojaus aplinkai ir dirbančiam personalui. Iš statyboje naudojamos technikos neturi tekėti eksploataciniai skysčiai, ar kitaip teršiama aplinka.

Pravažiavimo keliai ir praėjimo vietos turi būti švarios ir be kliūčių, esant reikalui Rangovas šias vietas prižiūri, remontuoja. Statybvietėje turi būti taikomos priemonės nuo dulkių, atliekos tinkamai rūšiuojamos, sandėliuojamos ir išvežamos į atitinkamas, atliekas priimančias organizacijas. Statybinių atliekų surinkimui statomi laikini konteineriai. Vykdam statybos darbus, numatomas statybinių šiukšlių išvežimas, kaip tai numato LR AM įsakymas „Statybinių atliekų tvarkymo taisyklės“.

Statybinės atliekos, kad neterštų aplinkos ir nesukeltų pavojaus iki statybos darbų pabaigos, kaupiamos ir saugomos aptvertoje teritorijoje, konteineriuose ir kituose uždaroje talpyklose iki jų perdavimo atliekų perdirbėjui. Nepavojingos statybinės atliekos gali būti saugomos statybvietėje ne ilgiau

DOKUMENTO ŽYMUO	LAPAS	LAPŲ	LAIDA
AT-22S-1982-00-TDP-SO.AR	15	22	0

kaip vienerius metus nuo jų susidarymo dienos, tačiau ne ilgiau kaip iki statybos darbų pabaigos. Pavojingos statybinės atliekos turi būti saugomos pagal atliekų tvarkymo taisyklėse nustatytus reikalavimus ne ilgiau kaip 6 mėnesius nuo jų susidarymo, tačiau ne ilgiau kaip iki statybos darbų pabaigos taip, kad nekeltų pavojaus aplinkai ir žmonių sveikatai.

Darbų zonoje, visa aplinka, kuriai buvo padarytas poveikis statybos darbų metu, turi būti rekultivuota ar kitaip atstatyta į ne prastesnę būklę, nei buvo prieš pradėdant vykdyti statybos darbus.

Vykdamas statybos darbus, neturi būti sugadintas ar sunaikintas tretiesiems asmenims priklausantis turtas.

## 11.2. Trečiųjų asmenų interesų apsaugos reikalavimai

Statiniai turi būti statomi ir pastatyti, o statybos sklypas tvarkomas taip, kad statybos metu ir naudojant statinius trečiųjų asmenų gyvenimo ir veiklos sąlygos, kurias jie turėjo iki statybos pradžios, galėtų būti pakeistos tik pagal normatyvinių statybos techninių dokumentų ir normatyvinių statinio saugos ir paskirties dokumentų nuostatas. Šios sąlygos yra:

- 1) statinių esamos techninės būklės nepabloginimas;
- 2) galimybė patekti į valstybinės ir vietinės reikšmės kelius ir gatves;
- 3) galimybė naudotis inžineriniais tinklais;
- 4) patalpų, skirtų žmonėms gyventi, dirbti ar verstis kita veikla, natūralaus apšvietimo pagal higienos ir darbo vietų įrengimo reikalavimus išsaugojimas;
- 5) gaisrinę saugą reglamentuojančiuose dokumentuose nustatytų saugos priemonių išsaugojimas;
- 6) apsauga nuo keliamo triukšmo, vibracijos, elektros trikdžių ir pavojingos spinduliuotės;
- 7) apsauga nuo oro, vandens, dirvožemio ar gilesnių žemės sluoksnių taršos; aplinkos apsaugos statinių ir priemonių, jų veiksmingumo išsaugojimas; gamtos ir kultūros vertybių išsaugojimas; vertingų želdinių išsaugojimas; gaisro gesinimo sistemų išsaugojimas;
- 8) hidrotechnikos statinių ir melioracijos įrenginių išsaugojimas, kad nebūtų pažeistas tų statinių ir įrenginių sukurtas hidrogeodinaminis režimas.

Prieš pradėdant elektros tinklų darbus turi būti užtikrintas kaimyninių pastatų elektros užmaitinimas statybų metu.

## 12. DARBŲ EILIŠKUMO GRAFIKAS.

DOKUMENTO ŽYMUO	LAPAS	LAPŲ	LAIDA
AT-22S-1982-00-TDP-SO.AR	16	22	0

Vykdamy statybos darbus, darbų organizavimas turi būti parenkamas toks, kad sunkiasvorė technika nepakenktų esamiems statiniams.

Statybos darbų eiliškumą Rangovas organizuoja savo nuožiūra nuo turimų gamybinių pajėgumų. Rangovo parinktas darbų organizavimas nebūtinai turi atitikti žemiau pateiktą grafiką.

Specialių reikalavimų darbų technologijai projekte nenumatoma, visi darbai turi būti atliekami laikantis normatyvinių dokumentų reikalavimų, kokybiškai, tausojant Statytojo lėšas ir gamtos išteklius.

Statybos darbų technologijos projektui nereikalinga atlikti ekspertizę.

Statybos darbų bandymai, eiliškumas ir atlikimas aprašyti projekto bendrosios dalies techninėse specifikacijose. Detaliau bandymų eiliškumas aprašomas technologijos projekte.



### Specialūs reikalavimai statybos darbų technologijai

Rangovas yra atsakingas už statybos darbų technologijų ir metodų parinkimą statybos darbų organizavimą taip, kad būtų išlaikyti esminiai statinio reikalavimai, aplinkos apsaugos, darbo saugos ir kiti aktualiuose LR teisės aktuose nustatyti reikalavimai.

### Pateikiamas sąrašas pagrindinių statybos mechanizmų:

- Traktorius su krūmų smulkinimo įranga;
- Krovininės automašinos;
- Autosavivarčiai;
- Traktoriai;
- Freza asfaltbetonio dangoms su pakrovimu;

DOKUMENTO ŽYMUO	LAPAS	LAPŲ	LAIDA
AT-22S-1982-00-TDP-SO.AR	17	22	0

- Autokranai;
- Ekskavatoriai;
- Buldozeriai;
- Žolių sėjamoji;
- Autogreideris;
- Prikabinami volai;
- Pneumovolas;
- Kilnojamos staklės skylių gręžimui;
- Traktoriai su žolės pjovimo įranga;
- Mažosios mechanizacijos priemonės su vidaus degimo varikliais;
- Rankiniai elektroplūktuvai;
- Traktoriniai siurbliai;
- Savaeigis plentvolis;
- Asfalto klotuvas;
- Savaeigiai volai;
- Autogudronatoriai;
- Asfaltbetonio klotuvas su automatiniu aukščio reguliavimu;
- Skaldelės skirstytuvai;
- Laistymo mašinos – mechaninės šluotos;
- Autokautuvas;
- Vibroplūktuvas, vibroplokštė;
- Žvyro ir skaldos frakcijos skirstytuvai;
- Katilas su vidaus degimo varikliu;
- Kelio dangos ženklinimo mašina;
- Vilnikas su priekaba;
- Brigadinė mašina krovinių automašinos bazėje.

**Pastaba:** Statybos mechanizmai ir jų kiekiai tikslinami rangovo rengiamame technologiniame projekte.

### Vykdyimo ypatumai

DOKUMENTO ŽYMUO	LAPAS	LAPŲ	LAIDA
AT-22S-1982-00-TDP-SO.AR	18	22	0

Statyba apima aukščiau išvardintus statybos - montavimo darbus. Statybos darbų vykdymas atliekamas įprastais metodais, kurie neaprašinėjami. Atkreipiamas dėmesys tik į vykdymo darbų ypatumus :

- darbų eiliškumas sprendžiamas užsakovo ir rangovo susitarimu;
- rangovui teks derinti su užsakovu ir kokias komunikacijas galima praveisti anksčiau, o kokias vėliau;
- prie duobių, pavojingų įgilinimų, įvairių peraukštėjimų (perdangos, laiptai) ir pan. privaloma įrengti laikinus ir saugius atitvėrimus su įspėjamąja juosta "STOP";
- atitvėrimų zonos statybų eigoje keičiamos ir koreguojamos pagal situaciją;
- statybos objekte dirbant daugiau vienai statybininkų įmonei statybos darbus privalo prižiūrėti statybos darbų koordinatorius;
- po statybos darbų visos statybos laikotarpiu sugadintos dangos atstatomos.

### 13. TECHNINĖ PRIEŽIŪRA

Bendrają (bendrųjų statybos darbų) techninę priežiūrą gali atlikti vienas statinio statybos techninis prižiūrėtojas (bendrosios statinio statybos techninės priežiūros vadovas) arba jo vadovaujama priežiūros grupė.

Specialiąją statinio statybos techninę priežiūrą gali atlikti vienas specialiosios statinio statybos techninės priežiūros vadovas arba jo vadovaujama priežiūros grupė.

Asmenys vykdantys statybos techninę priežiūrą turi būti atestuoti:

Statiniai – susisiekimo komunikacijos (keliai, gatvės, kiti transporto statiniai), vandentiekio ir nuotekų šalinimo tinklai.

Statinio statybos techninis prižiūrėtojas prieš statybos pradžią iš užsakovo gauna statybą leidžiantį dokumentą arba šio dokumento išdavimo datą ir numerį, parengtą ir patvirtintą statinio projektą, statybvietės perdavimo aktą.

Dalyvauja vykdant geodezinių koordinačių, reperių, raudonųjų linijų nužymėjimą ir įtvirtinimą statybvietėje, kartu su geodezijos tarnyba patikrina, priima ir įformina aktais bei schemomis nutiestų inžinerinių tinklų ir susisiekimo komunikacijų geodezines nuotraukas.

Organizuoja ir dalyvauja užsakovui perduodant statinio statybos vadovui pagal aktą statybvietę bei joje esančių statinių, inžinerinių tinklų ir susisiekimo komunikacijų planą.

DOKUMENTO ŽYMUO	LAPAS	LAPŲ	LAIDA
AT-22S-1982-00-TDP-SO.AR	19	22	0

Sužinojus, kad statinio projekto sprendiniai neatitinka faktiškų statybos sąlygų arba dėl kitų priežasčių negali būti realizuojami, kreipiasi į statytoją (užsakovą), o, jam pavedus, – į statinio projektuotoją dėl projektinių sprendinių koregavimo.

Kontroliuoja, kad visi statinio projekto pakeitimai būtų atlikti nustatyta tvarka, o, jei keičiami projektiniai sprendiniai, kuriems buvo atlikta ekspertizė, informuoja statytoją (užsakovą), kad būtina atlikti statinio projekto papildomą ekspertizę.

Sustabdo statybos darbus, jei pakeisti projektiniai sprendiniai neįteisinti nustatyta tvarka.

Kontroliuoja statybos darbų normatyvinę kokybę, jų atlikimo pagal darbų technologiją nuoseklumą.

Privalo būti statybvietėje pradedant kiekvieną naują statybos darbų technologinį procesą ir jo metu ne rečiau kaip 2 kartus per savaitę.

Dalyvauja išbandant inžinerinius tinklus, inžinerines sistemas, įrenginius, konstrukcijas ir pasirašo jų priėmimo aktus. Inžinerinių tinklų, inžinerinių sistemų, įrenginių priėmimo aktus taip pat pasirašo specialiųjų statinio statybos techninių priežiūrų vadovai (kai statinyje vykdoma specialioji statinio statybos techninė priežiūra).

Kartu su rangovu rengia dokumentus, reikalingus statybai užbaigti.

#### 14. STATINIO STATYBOS TECHNINĖS PRIEŽIŪROS LAIKO SKAIČIAVIMAS

Statybos techninės priežiūros laikas yra rekomendacinio pobūdžio, gali būti keičiamas atsižvelgiant į Statytojo ir Rangovo galimybes ir pajėgumus.

STR 1.01.03:2017 [5.23] punktas	STATINIŲ GRUPĖS PAGAL NAUDOJIMO PASKIRTĮ ATITINKANČIĄ STR 1.01.03:2017 [5.23]				
8.1, 8.2	KELIŲ IR GATVIŲ STATYBOS TECHNINĖ PRIEŽIŪRA				
	EIL. NR.	PAVADINIMAS	MINIMALUS VALANDŲ SKAIČIUS	PASTABOS	PROJEKTUI
	1	Projekto nagrinėjimas	20		20
	2	Vienas kilometras kelio ar gatvės su vieno sluoksnio asfalto danga	50	Sankasos įrengimo su pralaidomis, vandens nuvedimu ir drenažais, apsauginio šalčiui atsparaus sluoksnio, šalčiui nejautraus sluoksnio įrengimo, pagrindo įrengimo ir asfalto dangos vieno sluoksnio įrengimo techninė priežiūra	62
	3	Viena nuovaža	12		96

DOKUMENTO ŽYMUO	LAPAS	LAPŲ	LAIDA
AT-22S-1982-00-TDP-SO.AR	20	22	0

	4	Vienas kilometras asfaltbetonio dangos (kai įrengiama daugiau kaip viensluoksnė danga)	12		7
	5	Eismo saugumo priemonių įrengimas (vienam kilometrui kelio ar gatvės)	16		10
	6	Viena sankryža	16		64
	7	Dokumentacijos tvarkymas (paslėpti darbai, statybos produktų atitikties dokumentų, statybos žurnalų tvarkymas, aktų pasirašymas)		12 val. skirta vienam mėnesiui, valandas reikia dauginti iš statybos trukmės (mėnesiais). Statybos trukmė 6 mėn.	72
	8	Geodezinės nuotraukos tikrinimas	12		12
		Užbaigimo komisija	24		24
				VISO:	367

### INŽINERINIŲ TINKLŲ STATYBOS TECHNINĖ PRIEŽIŪRA

#### LIETAUS NUOTEKŲ TINKLAI

	EIL. NR.	PAVADINIMAS	MINIMALUS VALANDŲ SKAIČIUS	PASTABOS	PROJEKTUI
	1	Projekto nagrinėjimas (vieno kilometro ilgio inžinerinis tinklas)	18		14
	2	Inžinerinis tinklas (vieno kilometro ilgio)	40		30
	3	Inžinerinio tinklo bandymai	8		16
	4	Dokumentacijos tvarkymas (paslėpti darbai, statybos produktų atitikties dokumentų, statybos žurnalų tvarkymas, aktų pasirašymas) Numatoma statybos trukmė 6 mėn.		12 val. skirta vienam mėnesiui; valandas reikia dauginti iš statybų trukmės (mėnesiais)	72
	5	Geodezinės nuotraukos tikrinimas (vieno kilometro ilgio)	12		9
	6	Užbaigimo komisija	24		24
				VISO:	165

### INŽINERINIŲ TINKLŲ STATYBOS TECHNINĖ PRIEŽIŪRA

#### ELEKTROS (APŠVIETIMO) TINKLAI

	EIL. NR.	PAVADINIMAS	MINIMALUS VALANDŲ SKAIČIUS	PASTABOS	PROJEKTUI
--	----------	-------------	----------------------------	----------	-----------

DOKUMENTO ŽYMUO	LAPAS	LAPŲ	LAIDA
AT-22S-1982-00-TDP-SO.AR	21	22	0

	1	Projekto nagrinėjimas (vieno kilometro ilgio inžinerinis tinklas)	18		32
	2	Inžinerinis tinklas (vieno kilometro ilgio)	40		72
	3	Inžinerinio tinklo bandymai	8		16
	4	Dokumentacijos tvarkymas (paslėpti darbai, statybos produktų atitikties dokumentų, statybos žurnalų tvarkymas, aktų pasirašymas)	12	12 val. skirta vienam mėnesiui; valandas reikia dauginti iš statybų trukmės (mėnesiais)	72
		Numatoma statybos trukmė 6 mėn.			
	5	Geodezinės nuotraukos tikrinimas (vieno kilometro ilgio)	8		14
	6	Užbaigimo komisija	24		24
VISO:					230

DOKUMENTO ŽYMUO	LAPAS	LAPŲ	LAIDA
AT-22S-1982-00-TDP-SO.AR	22	22	0

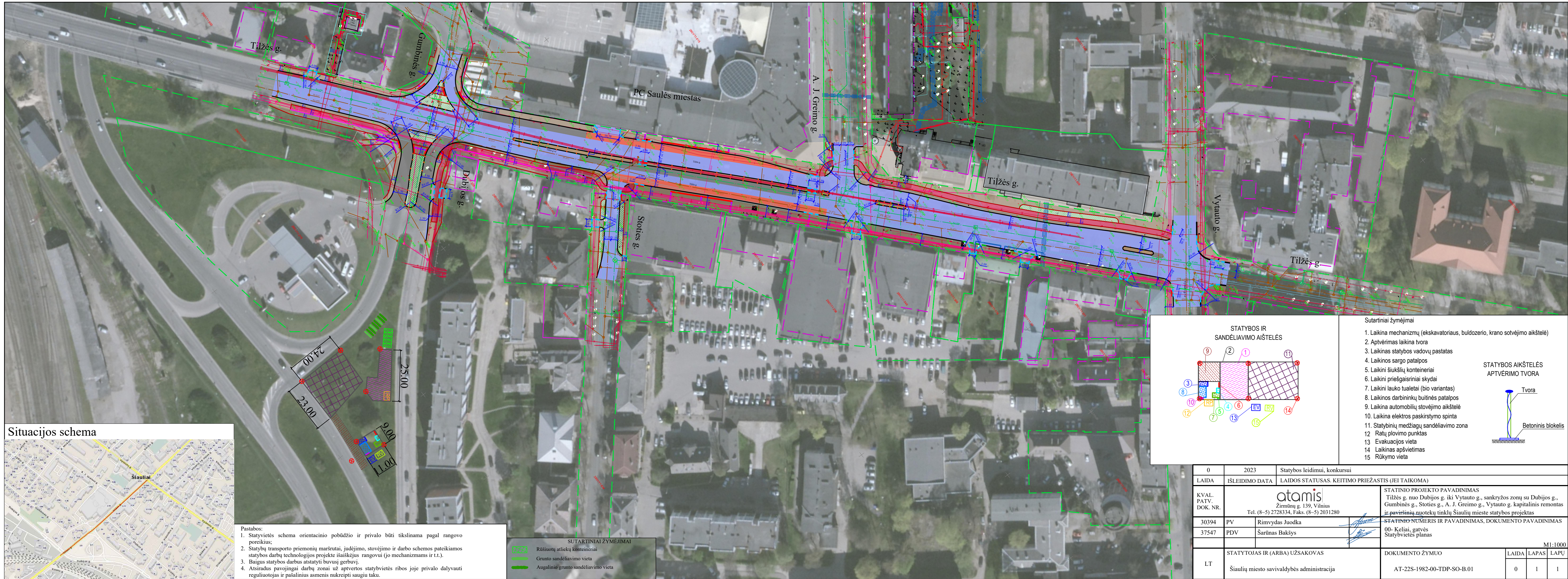

- Pastabos:**
1. Statyvietės schema orientacinio pobūdžio ir privalo būti tikslinama pagal rangovo poreikius;
  2. Statybų transporto priemonių maršrutai, judėjimo, stovėjimo ir darbo schemas pateikiamos statybos darbų technologijos projekte išaiškėjus rangovui (jo mechanizmams ir t.t.).
  3. Baigus statybos darbus atstatyti buvusį gerbuvį.
  4. Atsiradus pavojingai darbų zonai už aptvertos statybvietės ribos joje privalo dalyvauti reguliuotojas ir pašalinus asmenis nukreipti saugiu taku.

- SUTARTINIAI ŽYMEJIMAI**
- Rūšiuotų atliekų konteineriai
  - Grunto sandėliavimo vieta
  - Augalinio grunto sandėliavimo vieta

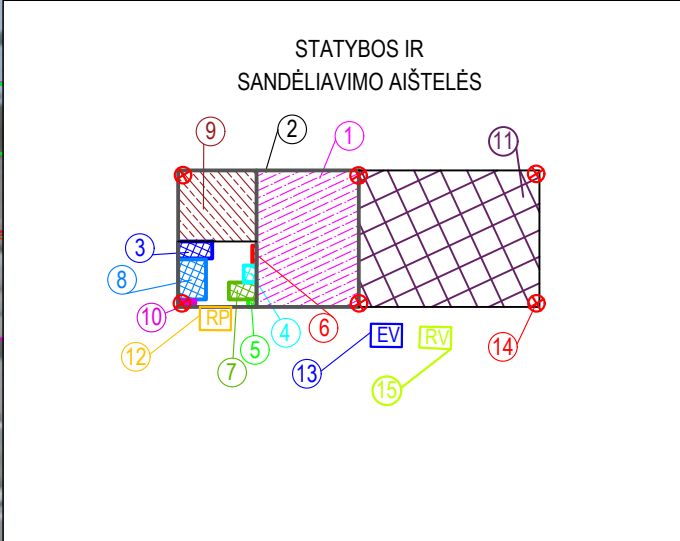

- Sutartiniai žymėjimai**
1. Laikina mechanizmų (ekskavatoriaus, buldozerio, krano sotvėjimo aikštelė)
  2. Aptvėrimas laikina tvora
  3. Laikinas statybos vadovų pastatas
  4. Laikinos sargų patalpos
  5. Laikini šiukšlių konteineriai
  6. Laikini priešgaisriniai skydai
  7. Laikini lauko tualetai (bio variantas)
  8. Laikinos darbininkų buitinės patalpos
  9. Laikina automobilių stovėjimo aikštelė
  10. Laikina elektros paskirstymo spinta
  11. Statybinių medžiagų sandėliavimo zona
  12. Ratų plovimo punktas
  13. Evakuacijos vieta
  14. Laikinas apšvietimas
  15. Rūkyimo vieta
- STATYBOS AIŠTELĖS APTVĖRIMO TVORA**
- 

0	2023	Statybos leidimui, konkursui			
LAIIDA	IŠLEIDIMO DATA	LAIIDOS STATUSAS. KEITIMO PRIEŽASTIS (JEI TAIKOMA)			
KVAL. PATV. DOK. NR.	 Žirmūnų g. 139, Vilnius Tel. (8-5) 2728334, Faks. (8-5) 2031280		STATINIO PROJEKTO PAVADINIMAS Tilžės g. nuo Dubijos g. iki Vytauto g., sankryžos zonų su Dubijos g., Gumbinės g., Stoties g., A. J. Greimo g., Vytauto g. kapitalinis remontas ir paviršinių nuotekų tinklų Šiaulių mieste statybos projektas		
30394	PV	Rimvydas Juodka	STATINIO NUMERIS IR PAVADINIMAS, DOKUMENTO PAVADINIMAS 00- Kėliai, gatvės Statybvietės planas		
37547	PDV	Šarūnas Bakšys			
LT	STATYTOJAS IR (ARBA) UŽSAKOVAS	DOKUMENTO ŽYMUO	LAIIDA	LAPAS	LAPŲ
	Šiaulių miesto savivaldybės administracija	AT-22S-1982-00-TDP-SO-B.01	0	1	1

M1:1000