

**PROJEKTO PAVADINIMAS:** Mokslo paskirties pastato Salantų g. 5, Mosėdis, rekonstravimas.

**ADRESAS:** Salantų g. 5, Mosėdis, Skuodo r.sav.

**STATINIO UNIKALUS NR.:** 4400-1486-6083

**STATINIO UKADASTRINIS NR.:** 7527/0007:398

**UŽSAKOVAS:** Skuodo rajono savivaldybės administracija

**STATYTOJAS:** Skuodo rajono savivaldybė

**STATINIO KATEGORIJA:** Ypatingasis statinys

**STATYBOS RŪŠIS:** Rekonstravimas

**STATINIO NAUDOJIMO PASKIRTIS:** Mokslo paskirties pastatas

**PROJEKTAVIMO DARBU STADIJA:** Techninis projektas

**DALIS:** Pasirengimo statybai ir statybos darbų organizavimo

**BYLA:** IN2314-01-TP-SO

Direktorius



Marius Matuliukštis

AV. Parašas

PV



Jolanta Stefanovič A Nr.2232

Parašas

PDV.



Marius Matuliukštis KA31513

PROJ.



Eglė Šamelienė BK013778

Parašas





**PROJEKTO DOKUMENTŲ ŽINIARAŠTIS**

Eil. Nr.	Dokumento indeksas	Dokumento pavadinimas	Lapų	Pastabos
1		Titulinis lapas	1	
2	IN2314-01-TP-SO	Projekto dokumentų žiniaraštis	1	
3	IN2314-01-TP-SO	Pagrindinių normatyvinių statybos techninių dokumentų, kuriais vadovaujantis parengtas techninis projektas, sąrašas	2	
4	IN2314-01-TP-SO	Aiškinamasis raštas	21	
		Kvalifikaciniai dokumentai	2	
Viso:			27	
Eil. Nr.	Brėžinio indeksas		Lapų	Pastabos
1	IN2314-01-TP-SO.B-01	STATYBOS ORGANIZAVIMO SKLYPE PLANAS	1	
2	IN2314-01-TP-SO.B-02	STATYBOS ORGANIZAVIMO PASTATE PLANAS	1	
Viso:			1	

					„IN ACE“, UAB Adresas: Saulėtekio al. 15-603, Vilnius tel.: +3706 360 1000 info@inace.lt, www.inace.lt				Mokslo paskirties pastato Salantų g. 5, Mosėdis, rekonstravimas.			
Kval. Nr.	Pareigos	V. Pavardė	Parašas	Data	Pasirengimo statybai ir statybos darbų organizavimo				Laida			
A2232	PV	J. Stefanovič		2023 08					0			
KA31513	PDV	M. Matuliukštis		2023 08					0			
BK013778	Proj.	E. Šamelienė		2023 08					0			
LT	Užsakovas: Skuodo rajono savivaldybės administracija				IN2314-01-TP-SO				Lapas	Lapų		
									2	26		







<b>PAGRINDINIŲ NORMATYVINIŲ STATYBOS TECHNINIŲ DOKUMENTŲ, KURIAIS VADOVAUJANTIS PARENGTA ŠI PROJEKTO DALIS, SĄRAŠAS</b>	
Lietuvos Respublikos statybos įstatymas	Nr. I-1240
Lietuvos Respublikos teritorijų planavimo įstatymas	Nr. I-1120
Lietuvos Respublikos aplinkos apsaugos įstatymas	Nr. I-2223
Specialiųjų žemės naudojimo sąlygų įstatymas	Nr. XIII-2166
LR darbuotojų saugos ir sveikatos įstatymas	IX-1672
LR Aplinkos ministro įsakymas „Dėl aplinkosaugos reikalavimų nuotekoms tvarkyti patvirtinimo“	Nr. 495
LR Aplinkos ministro įsakymas „Aplinkosaugos reikalavimai paviršinėms nuotekoms tvarkyti“	Nr. 685
LR Aplinkos ministro įsakymas „Dėl vandenių taršos pavojingomis medžiagomis mažinimo taisyklių patvirtinimo“	Nr. 624
LR Aplinkos ministro įsakymas „Dėl grunto ir požeminio vandens užteršimo naftos produktais valymo bei taršos apribojimo reikalavimų (LAND 9-2002) patvirtinimo“ pakeitimo	Nr. D1-187
LR Vyriausybė. Nutarimas „Dėl pažeistos žemės rekultivavimo ir derlingojo dirvožemio sluoksnio išsaugojimo“	Nr. 1116
„Statinio projektavimas, projekto ekspertizė“	STR 1.04.04:2017
„Esminis statinio reikalavimas. „Mechaninis atsparumas ir pastovumas“	STR 2.01.01(1):2005
„Esminiai statinio reikalavimai. Gaisrinė sauga“	STR 2.01.01(2):1999
„Esminiai statinio reikalavimai. Higiena, sveikata, aplinkos apsauga“	STR 2.01.01(3):1999
„Esminiai statinio reikalavimai. Naudojimo sauga“	STR 2.01.01(4):2008
„Esminiai statinio reikalavimai. Apsauga nuo triukšmo“	STR 2.01.01(5):2008
Statybą leidžiantys dokumentai. Statybos užbaigimas. Statybos sustabdymas. Savavališkos statybos padarinių šalinimas. Statybos pagal neteisėtai išduotą statybą leidžiantį dokumentą padarinių šalinimas.	STR 1.05.01:2017
Statybos darbai. Statinio statybos priežiūra	STR 1.06.01:2016
„Statinio projektas. Bendrieji reikalavimai“	LST 1516:2015

					„IN ACE“, UAB Adresas: Saulėtekio al. 15-603, Vilnius tel.: +3706 360 1000 info@inace.lt, www.inace.lt			Mokslo paskirties pastato Salantų g. 5, Mosėdis, rekonstravimas.		
Kval. Nr.	Pareigos	V. Pavardė	Parašas	Data	Pasirengimo statybai ir statybos darbų organizavimo			Laida		
A2232	PV	J. Stefanovič		2023 08				0		
KA31513	PDV	M. Matuliukštis		2023 08				0		
BK013778	Proj.	E. Šameliene		2023 08				0		
LT	Užsakovas: Skuodo rajono savivaldybės administracija				IN2314-01-TP-SO			Lapas	Lapų	
								3	26	



Gaisrinės saugos pagrindiniai reikalavimai	Nr. 1-338
LR Statybos ir urbanistikos ministerijos įsakymas „Dėl želdinių apsaugos, vykdant statybos darbus, taisyklių patvirtinimo“	D1-193
Darboviečių įrengimo statybvietėse nuostatai	A1-22/D1-34
Darbuotojų aprūpinimo asmeninėmis apsaugos priemonėmis nuostatai	Nr. A1-331
Statybinių atliekų tvarkymo taisyklės	D1-637
Kėlimo kranų naudojimo taisyklės	A1-425
DT 5-00. Saugos ir sveikatos taisyklės statyboje	Nr. 346
Atliekų tvarkymo taisyklės	Nr. 217
Elektros įrenginių įrengimo bendrosios taisyklės	Nr. 1-22

	 „IN ACE“, UAB Adresas: Saulėtekio al. 15-603, Vilnius tel.: +3706 360 1000 info@inace.lt, www.inace.lt				Mokslo paskirties pastato Salantų g. 5, Mosėdis, rekonstravimas.			
Kval. Nr.	Pareigos	V. Pavardė	Parašas	Data	Pasirengimo statybai ir statybos darbų organizavimo	Laida		
A2232	PV	J. Stefanovič		2023 08		0		
KA31513	PDV	M. Matuliukštis		2023 08				
BK013778	Proj.	E. Šamelienė		2023 08				
LT	Užsakovas: Skuodo rajono savivaldybės administracija				IN2314-01-TP-SO	Lapas 4	Lapų 26	

# 1. AIŠKINAMASIS RAŠTAS

## 1. Bendrieji duomenys

### 1.1. Statinio geografinė vieta:

Salantų g. 5, Mosėdis, Skuodo r.sav.

### 1.2. Funkcinė paskirtis:

Mokslo paskirties pastatas.

### 1.3. Ryšys su gretimu užstatymu:

Rekonstruojamas mokslo paskirties pastatas (Mosėdžio gimnacija), yra urbanizuotoje Mosėdžio miestelio dalyje, Skuodo rajone. Sklypas, kuriame yra nagrinėjamas pastatas vakarinėje pusėje ribojasi su Salantų g. - rajoninių keliu Skuodas – Mosėdis – Šaukliai (3710), rytinėje pusėje su Mosėdžio tvenkiniu. Iš pietinės pusės sklypas ribojasi su žemės ūkio paskirties sklypais (žr. 1 pav.).



1 pav. Nagrinėjama teritorija Salantų g. 5, Mosėdis, Skuodo r.sav..

### 1.4. Ryšys su kultūros paveldo vertybėmis. Statinio projekto atitiktis teritorijų planavimo dokumentams.

IN2314-01-TP-SO	Lapas	Lapų	Laida
	5	26	0

Rekonstruojamas pastatas pagal Skuodo rajono savivaldybės bendrąjį planą patenka į planuojamos urbanizacijos gyvenviečių teritoriją. Žemės sklypo naudojimo būdas atitinka projektuojamus pastatus. Sklypui bendroju planu neregamentuojamas užstatymo intensyvumas ir aukštingumas (2 pav.).

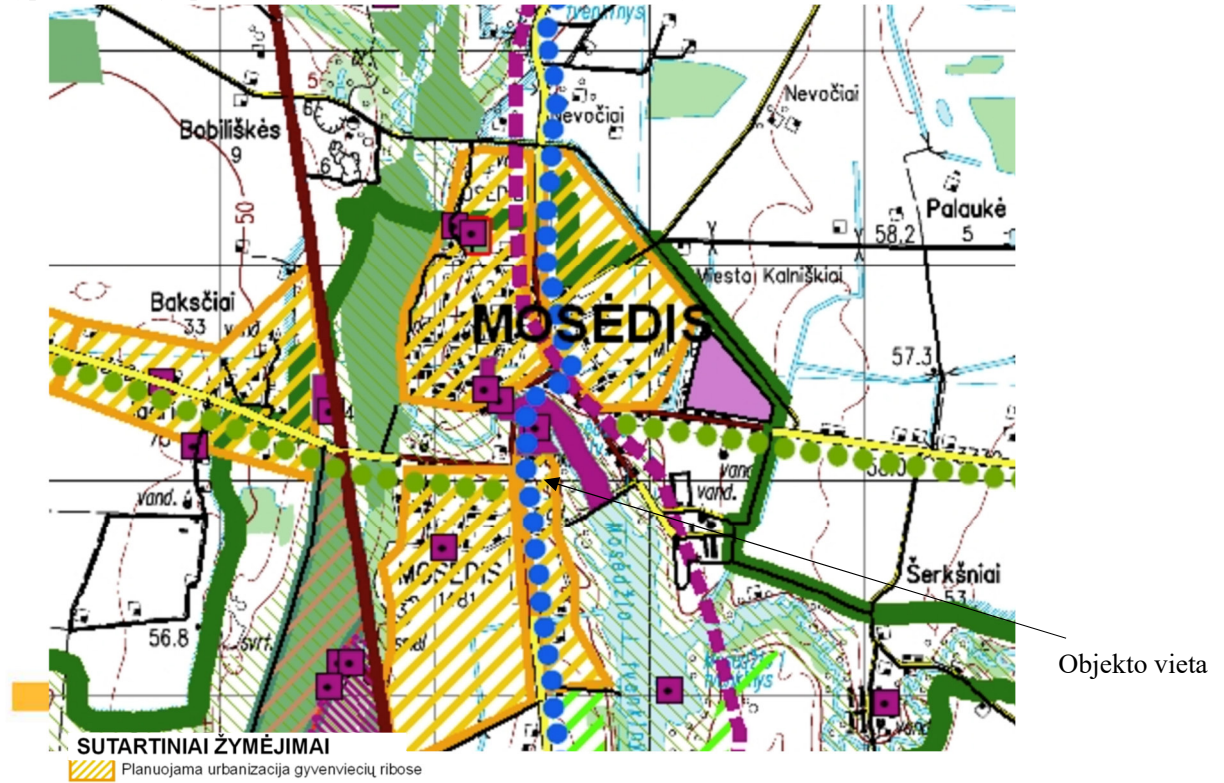

2 pav. Ištrauka iš Radviliškio rajono savivaldybės bendrojo plano.

Statinys nepatenka į kultūros paveldo objektų teritorijas.

### 1.5. Klimato sąlygos:

Pagal RSN 156-94 "Stybinė klimatologija" duomenis Klaipėdoje yra sekančios klimatinės sąlygos:

Vidutinė metinė temperatūra	+ 7,0 °C
Šalčiausio penktadienio oro temperatūra	-(20÷22) °C
Santykinis metinis oro drėgnumas	81 %
Maksimalus paros kritulių kiekis (absoliutus maks.)	73,9 mm
Vidutinis kritulių kiekis per metus	735 mm
Sniego apkrova rajonas pagal STR 2.05.04:2003	I rajonas, Sk=1,2kN/m <sup>2</sup>

### Vėjo kryptis ir stiprumas

Vyraujančios stipriausių vėjų kryptys: sausio mėn. iš PER, R, V, liepos mėn. – V, ŠV, PV; Skaičiuojamasis vėjo greitis prie žemės paviršiaus (H=10 m), galimas vieną kartą per 100 metų – 37 m/s. Pagal STR 2.05.04:2003 „Poveikiai ir apkrovos” Mosėdis priskiriamas I vėjo apkrovos rajonui su pagrindine atskaitine vėjo greičio reikšme 24 m/s.

IN2314-01-TP-SO	Lapas	Lapų	Laida
	6	26	0

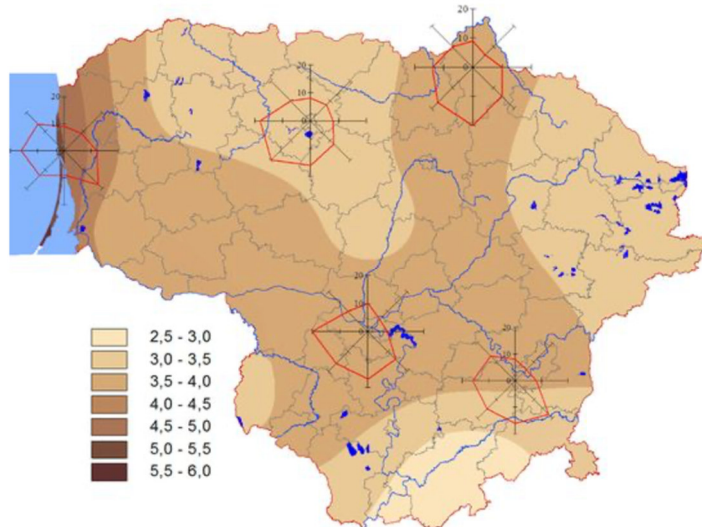

**3 pav.** Vidutinis metinis vėjo greitis ir vyraujančios vėjo kryptys

**1.6. Reljefas:** statybos aikštelės reljefas lygus. Absoliutiniai aukščiai svyruoja nuo alt. ~50.88 iki ~50.92 sklypo ribose.

**1.7. Pastatų, inžinerinių tinklų ir susisiekimo komunikacijų altitudžių parinkimas**

Statybinės zonos vidutinė altitudė 50.89.

Inžinerinių tinklų altitudės parinktos pagal techninius norminius reikalavimus.

Susisiekimo komunikacijų aukščiai esami. Sklypo betoninių trinkelų danga ir nuolydžiai esami, naujos takų dangos neprojektuojamos.

**1.8. Medžių, augmenijos, dirvožemio ir kito iškasamo grunto išsaugojimo ir panaudojimo sąlygos:**

Vertingi medžiai, augantys statybos zonoje darbų metu turi būti aptverti mediniais skydais arba lentomis. Aptvaras turi būti 1,8 - 2,0 m aukščio trikampis, jo kraštinės ne arčiau kaip 0,5m nuo medžio kamieno, o kampuose įkalti kuolai. Medžių ir krūmų grupės bei jų eilės aptveriamos ištisiniu apvadu 1-1,5m nuo medžių kamieno.

Vykdamas statybos darbus, privaloma laikytis želdinių apsaugos režimo ir tvarkos pagal „Želdinių apsaugos, vykdamas statybos darbus, taisyklės" LR Statybos ir urbanistikos ministerijos įsakymas Nr.214, 1993-12-15d.

Augalinis gruntas, atsiduriantis po užstatoma teritorija, turi būti nuimamas, pergabenamas ir sandėliuojamas tam skirtose vietose. Vykdamas darbus augalinį gruntą saugoti nuo užteršimo kitu neaugaliniu gruntu ar statybos atliekomis, t. p. saugoti nuo išplovimo bei išpustymo vėju.

Nuėmus augalinį gruntą, visame statybos sklype turi būti užtikrintas lietaus vandens nuvedimas.

Vykdamas žemės darbus, draudžiama užversti želdinius, žeme ar statybinėmis medžiagomis bei jų atliekomis.

**1.9. Griaunami esami statiniai ir iškeliami inžineriniai tinklai.**

Nagrinėjamoje teritorijoje griaunamų statinių nėra.

**1.10. Vandens nuleidimas:**

IN2314-01-TP-SO	Lapas	Lapų	Laida
	7	26	0

Atliekant darbus rangovas turi naudoti tinkamus statybos metodus, kad būtų užtikrintas vandens nuleidimas iš statybvietės. Potvynių ir liūčių vanduo turi būti tuoj pat nuleistas iš statybvietės, kad būtų išvengta pylimams ir kitoms konstrukcijoms naudojamo grunto savybių pablogėjimo ar kitos žalos. Jei žala padaryta dėl rangovo kaltės, jis turi atlyginti visus nuostolius.

Darbų metu esant poreikiui šalinti gruntinį vandenį siurbliais, perpumpuojant į šalia statybos darbų vietos įrengtą autocisterną.

Gruntinio vandens šalinimo metu tranšėjas reikia pradėti kasti žemiausioje vietoje, norint užtikrinti gravitacinį vandens nutekėjimą iš tranšėjos jos dugnu.

Vandens pašalinimui iš iškasų, įgilintų žemiau gruntinio vandens lygio, gali būti naudojamas vienas iš žemiau pateiktų būdų:

- Vandens pašalinimas siurbiant siurbliais iš surinkimo šulinių;
- Siurbimas siurbliais tiesiogiai iš iškastos duobės;
- Siurbimas adatiniais filtrais.

Galutinį gruntinio vandens lygio pažeminimo būdą pasirenka rangovas.

#### 1.11. Laikini privažiavimo keliai:

Statybos metu privažiavimas numatomas nuo esamos Salantų gatvės.

#### 1.12. Teritorijos aptvėrimas:

Statybų metu, pastato teritorijos ribos visu perimetru aptveriamos 2.0 aukščio segmentine tvora.

#### 1.13. Inžinerinių tinklų, archeologijos ir kitų tarnybų dalyvavimo būtinumas

Jei kasant žemę aptinkami brėžiniuose ar geodezinėje nuotraukoje nenurodyti tinklai, inžineriniai statiniai ar archeologinės vertybės, darbai laikinai sustabdomi. Leidimą išdavusi tarnyba (o kai leidimas nebuvo reikalingas – rangovas ar statantis ūkio būdu statytojas) išsiaiškina, kam priklauso šie statiniai, pareikalauja iš naudotojų juos užfiksuoti brėžiniuose, suderina tolesnės žemės darbų vykdymo priežiūros tvarką, apie ją praneša kasėjui ir leidžia tęsti darbus.

#### 1.14. Statybos geodezinė kontrolė

Įrengiant požeminius tinklus, būtina atlikti geodezinę kontrolę. Leistinieji nuokrypiai nuo projektinių padėčių nurodyti statybos ir montavimo darbų techninėse specifikacijose, atitinkamuose norminiuose dokumentuose, projekto brėžiniuose.

Inžineriniai tinklai. Visų inžinerinių tinklų geodezinė kontrolinė dokumentacija turi būti parengta ir kitais statybos norminių dokumentų nustatytais atvejais.

#### 1.15. Esamų statinių konstrukcijų ir inžinerinių tinklų būklės įvertinimas.

##### Atstumai iki greta esančių statinių ir inžinerinių tinklų.

Mokslo paskirties pastatas nuo artimiausio greta esančio pastato (adresas: Salantų g. 7, Mosėdis) nutolęs per 41,57 m. Arčiausiai pastato esantys inžineriniai tinklai: nuotekų tinklai 3,85 m., elektros tinklai 6,48 m.

##### Esamų konstrukcijų būklės įvertinimas.

Mokyklos pastatas pastatytas 1988 metais. Pastatas buvo eksploatuojamas pagal paskirtį, konstrukcijų savasis svoris, naudojimo apkrovos ir atmosferos poveikiai laikančioms konstrukcijoms pastebimų pažeidimų nesukėlė. Apžiūrėjus pastato išorinę apdailą vizualiai nustatyta neryškūs defektai, cokolio apdaila vietomis įtrūkusi, kitos fasado dalys paveiktos drėgmės, tačiau įtrūkimai nenustatyti. Viduje matomi apdailos atitrūkimai. Pastato konstrukcijų ekspertizę atlikti nėra būtina.

##### Projekte numatytų darbų sąrašas:

Projektuojamas liftas, kuris bus skirtas žmonėms su negalia, numatomas angų išskirtimas išorinėje sienoje, patekimui į liftą. Keičiamos pagrindinio įėjimo lauko durys, numatomos stumdomos automatinės durys ir šilto oro užuolaida, projektuojami sanitariniai mazgai, projektuojamos taktilinės vedimo sistemos iš lauko iki budėtojo ir lifto, klasėse numatomas pakylų demontavimas, ir vietoje pakylų naujų grindų įrengimas.

IN2314-01-TP-SO	Lapas	Lapų	Laida
	8	26	0

Ties aukščių skirtumais numatomos įspėjamosios taktilinės dangos. Numatomi pastato administracijos ir klasės durų keitimo darbai, kurie neatitinka prieinamumo reikalavimų. Mažiausias šių durų laisvasis plotis turi būti 850 mm. Pastato išorėje projektuojamas naujas pandusas, taktilinės sistemos iki IPŽ automobilių stovėjimo vietos „A“ tipo. Pietinėje pastato pusėje, prie sporto salės projektuojamas naujas pandusas ir laiptai.

#### **1.16. Gamybinės, ūkinės ar kt. Veiklos ribojimo, sustabdymo ar nutraukimo sąlygos.**

Vykdamas statybos darbus aplinkosaugos bei trečiųjų asmenų interesai nepažeidžiami. Visi statybos darbai, kurie susiję su trečiaisiais asmenimis, turi būti derinami su jais ir gaunamas sutikimas iš jų.

Darbo laikas bei atskiri darbai (labai triukšmingų, dulkinų ir pan.) suderinami su eksploatuojančios įmonės Vadovybe. Pagal STR 1.04.04:2017 reikia siekti mechanizmų ir įrankių triukšmo ir kitų neigiamų poveikių (vibracijos) apribojimo, kad sumažinti neigiamą poveikį gretimybėms ir trečiųjų asmenų interesams.

Numatoma, kad vykdamas statybos darbus triukšmo lygis padidės, tačiau reikšmingo poveikio aplinkai nedarys, nes triukšmas padidės tik vykdomų darbų zonoje ir tik laikinai. Statybos metu galimas statybinio transporto ar statybos mechanizmų keliamas triukšmas, tačiau, neturėtų viršyti Lietuvos higienos normos HN 33:2011 „Triukšmo ribiniai dydžiai gyvenamuosiuose ir visuomeninės paskirties pastatuose bei jų aplinkoje“ patvirtinta LR Sveikatos apsaugos ministro 2011 m. birželio 13 d. įsakymu Nr. V-604, t.y. 55-65 dB(A). Darbus planuojama vykdyti dienos metu, darbo valandomis, keliamas triukšmas neviršys leistinų ribų, todėl vykdomų darbų metu padidėjęs triukšmo lygis neigiamo poveikio gyvenamosioms teritorijoms ir gamtinei aplinkai neturės.

Projekto dalyje pateikiami principiniai darbų organizavimo sprendiniai, kurie nurodyti atskirame vidaus patalpų brėžinyje. Nurodytos privalomos aptvarų įrengimo vietos ir judėjimo ribojimo zonos.

Rangovas šiuos sprendinius privalo detalizuoti statybos darbų technologijos projekte.

#### **1.17. Autotransporto eismo keliuose ir gatvėse laikino ribojimo ar uždarymo galimybės ir sąlygos;**

Statybos darbų metu autotransporto eismas keliuose ir gatvėse nebus ribojamas, kadangi statybos darbai bus atliekami privačiame sklype.

Vykdamas statybos darbus turi būti užtikrinamas privažiavimas bei priėjimas prie visų funkcionuojančių pastatų bet kuriuo paros metu. Tuo tikslu siūloma inžinerinius lauko tinklus statyti paeiliui, pilnai užbaigiant darbus vienoje vietoje ir tik po to pradėdant darbus kitoje.

Pastaba. Leidimą Rangovui naudotis (sandėliuoti medžiagas, įrengti laikinąsias statybos mechanizmų darbo vietas) greta statomo pastato esančiais nenaudojamais ir neužstatytais sklypais suteikia Užsakovas bei kitos atsakingos institucijos.

#### **1.18. Susidarysiančių įvairių rūšių statybinių atliekų orientacinis kiekis, jų tvarkymo būdai, panaudojimo statybvietėje sąlygos.**

Statybinės atliekos susidarantys remontuojant statinius, kad neterštų aplinkos ir nesukeltų pavojaus iki statybos darbų pabaigos, kaupiamos ir saugomos aptvortoje teritorijoje, konteineriuose ir kituose uždaroje talpyklose iki jų perdavimo atliekų perdirbėjui.

Statybvietėje turi būti rūšiuojamos susidarantys perdirbimui tinkamos atliekos ir pakartotiniam naudojimui tinkamos konstrukcijos (medžiagos), rūšiuojamos kitos atliekos – antrinės žaliavos, pavojingos atliekos.

Nepavojingos statybinės atliekos gali būti saugomos statybvietėje ne ilgiau kaip vienerius metus nuo jų susidarymo dienos, tačiau ne ilgiau kaip iki statybos darbų pabaigos. Pavojingos statybinės atliekos turi būti saugomos pagal atliekų tvarkymo taisyklėse nustatytus reikalavimus ne ilgiau kaip 3 mėnesius nuo jų susidarymo, tačiau ne ilgiau kaip iki statybos darbų pabaigos taip, kad nekeltų pavojaus aplinkai ir žmonių sveikatai.

Atliekų tvarkymo dokumentai turi būti saugojami pagal „Atliekų tvarkymo taisyklių“ reikalavimus. Susidarantys atliekų kiekiai statybos metu bus tikslinami, sudarant atliekų išvežimo sutartis. Atliekų

IN2314-01-TP-SO	Lapas	Lapų	Laida
	9	26	0

išvežimo sutartys privalo būti sudarytos tik su atestuotomis - registruotomis įmonėmis, turinčiomis tos kategorijos atliekas tvarkančios įmonės registracijos pažymėjimą.

Visos statybinės atliekos ir šiukšlės nuleidžiamos žemyn polietilenu vamdynu, arba konteineriuose nuleidžiamos statybiniu keltuviu, iš karto pakraunamos į autotransportą ir išvežamos į atliekų perdirbimo vietą.

Betono laužo susmulkintas atliekas statybos rangovas gali panaudoti vietoje privažiavimų ir aikštelių išlyginimui arba privalo išvežti į statybinių atliekų sąvartyną.

Juodojo metalo laužą, nesant galimybių panaudoti vietoje, rangovas išveža į metalo atliekų supirktuvę.

1 lentelė. Statybos proceso eigoje susidarys sekantys preliminariniai atliekų kiekiai:

Atliekų susidarymo apskaita vykdoma elektroniniu būdu, naudojantis GPAIS, pildant atliekų susidarymo apskaitos žurnalą (Atliekų susidarymo apskaitos ir ataskaitų teikimo taisyklės, patvirtintos

Technologinis procesas	Atliekos					Atliekų saugojimas objekte		Numatomi atliekų tvarkymo būdai
	pavadinimas	kiekis, t.	agregatinis būvis (kietas, skystas, pastos)	Kodas pagal atliekų sąrašą	pavojingumas	Laikymo sąlygos	Didžiausias kiekis	
1	2	3	4	5	7	8	9	10
Statybinės atliekos	Mišrios statybinės atliekos	1	K	17 09 04	N	Statybos aikštelėje	1	Pagal atestuotą-registruotą atliekų tvarkytoją
	Medis	0,1	K	17 02 01	N	Statybos aikštelėje	0,1	Perdirbimas antriniam panaudojimui (energijos gavybai)
	Betonas, gelžbetonis, plytos	2	K	17 01 07	N	Statybos aikštelėje	2	Pagal atestuotą-registruotą atliekų tvarkytoją
	Metalas	1	K	17 04 05	N	Statybos aikštelėje	1	Pridavimas perdirbimui
	Plastikinės (kartu su PET (polietilentereftalatas)) pakuotės	0,2	K	15 01 02	P	Statybos aikštelėje	0,2	Per šalinimo darbus galinčią vykdyti atestuotą, įregistruotą atliekų tvarkytoją
	Dažų ir lako GMTN bei jų šalinimo atliekos	0,2	S	08 01	P	Statybos aikštelėje	0,2	Per šalinimo darbus galinčią vykdyti atestuotą, įregistruotą atliekų tvarkytoją
Buitinė veikla	Popierius ir kartonas	0,03	K	20 01 01	N	Popieriaus dėžėje	0,03	Atiduodama atliekų tvarkytojui
	Mišrios komunalinės atliekos	0,10	K	20 03 01	N	Konteineryje	0,10	Atiduodama atliekų tvarkytojui

2018-12-16). Susidariusios atliekos atliekų tvarkytojui pagal sudarytą rašytinės formos sutartį dėl atliekų naudojimo ir (ar) šalinimo perduodamos Atlieku tvarkymo taisyklėse nustatyta tvarka, GPAIS užpildant atliekų vežimo lydraštį. Atlieku tvarkytojui perduotas atliekų kiekis atliekų susidarymo apskaitos žurnale apskaitomas automatiškai, atliekų tvarkymo taisyklėse nustatyta tvarka įvykdžius atliekų perdavimo procedūrą.

IN2314-01-TP-SO	Lapas	Lapų	Laida
	10	26	0

Buitinės atliekos saugomos atskirame konteineryje ir sudarius sutartį su atliekų tvarkytoju, pastoviai išvežamos. Konteineriai statomi taip, kad būtų patogų privažiuoti transportui.

Iki darbų pradžios būtina sudaryti sutartį su statybinės atliekas utilizuojančia įmone, kuri turi atitinkamą sertifikatą.

Statytojas priduodamas statinį priėmimo komisijai, turi pateikti faktinius dokumentus apie susidariusių atliekų kiekius, rūšis bei jų tvarkymo vietas. Vykdamas visus darbus, būtina vadovautis galiojančiais normatyviniais dokumentais ir projektu.

**1.19. Papildomo žemės sklypo statybos produktams ir konstrukcijoms sandėliuoti, statybiniams įrenginiams ir mechanizmams įrengti, laikiniems keliams ir inžineriniams tinklams nutiesti galimybės ir sąlygos.**

Nenumatoma.

### 1.20. Statybos įranga ir transporto priemonės

Bendrieji reikalavimai

Naudojami įrenginiai (įranga, transporto priemonės ir pan.) turi būti techniškai tvarkingi, pritaikyti darbui ir atitikti saugos ir sveikatos reikalavimus. Naudojami įrenginiai turi nekelti pavojau darbuotojų saugai ir sveikatai.

Įrenginiai turi būti naudojami, techniškai prižiūrimi ir aptarnaujami pagal gamintojo nustatytą tvarką ir techninio eksploatavimo sąlygas.

Įrenginių naudojimo instrukcijos turi būti patvirtintos įmonės vadovo ir suderintos su darbuotojų atstovu saugai ir sveikatai.

Įrenginiai turi būti tikrinami periodiškai, po avarių, gamtos reiškinių poveikio, ilgalaikių prastovų, modifikavimo. Periodiškumas, tikrinami techniniai parametrai bei tikrinimo metodai nustatomi vadovaujantis Lietuvos Respublikos potencialiai pavojingų įrenginių priežiūros įstatymu, techniniais reglamentais, įrenginių įrengimo ir naudojimo taisyklėmis ir gamintojo pateiktomis naudojimo instrukcijomis.

Bet kuri transporto priemonė, kuri išvažiuoja iš objekto turi būti apžiūreta ir jei reikia nuvalyta, kad neužterštų kelių už objekto teritorijos.

Statybos darbams atlikti naudojama statybos įranga ir transporto priemonės:

Grunto kasimui naudojamas mini ekskavatorius;

Grunto išvežimui savivartis, kurio svori iki 7,5 t.

Grunto tankinimo įrenginiai vibro plokštės, vibro kojės. Išmetamųjų dujų kiekis ir sukeliama triukšmo lygis turi neviršyti leistinų normų.

Žirklinis keltuvas, naudojamas smulkioms konstrukcijoms montuoti. Aukštis iki 15 metrų ir keltuvo keliamoji galia ne mažesnė nei 260 kg.

Autokrautuvai. Statybinėms medžiagoms pervežti. 1500 iki 3500 kg kėlimo galia.

Benzininis diskinis pjoviklis. Metalo konstrukcijų, vamzdžių ir armatūros supjaustymas, D=200 mm.

Elektrinis grąžtas. Skylių išgręžimas, 18 kW.

Karutis, Statybinėms medžiagoms pervežti.

Pastaba. Mechanizmai ir mašinos tikslinami pagal rangovo turimą jų parką.

Smulkioji statybinė technika ir statybos įrankiai turi techniškai tvarkingi ir nekelti pavojau darbuotojų saugai ir sveikatai.

**1.21. Bendrieji statybos darbų statybvietėje saugos, sveikatos, higienos reikalavimai ir sąlygos.**

#### 1.22.1. Darbų sauga.

Visais darbo saugos klausimais būtina vadovautis DT 5-00 "Saugos ir sveikatos taisyklės statyboje", Darboviečių įrengimo statybvietėse nuostatais, Darbuotojų aprūpinimo asmeninėmis apsaugos priemonėmis nuostatais, bei kitais veikiančiais darbo saugos dokumentais.

IN2314-01-TP-SO	Lapas	Lapų	Laida
	11	26	0

Aikštelėje turi būti reikiami užrašai, išpėjami ženkliai, instrukcijos apie darbų saugos ir priešgaisrinius reikalavimus statybvietėje. Prie buitinių patalpų miestelio bei statybos darbų vietoje turi būti gesintuvai. Rūkyti leidžiama specialiai skirtoje vietoje, pažymėtoje užrašu "VIETA RŪKYMUI".

Prieš pradėdant darbus darbininkai turi būti supažindinti su technologijos projekto reikalavimais, pravedamas darbuotojų saugos ir sveikatos instruktavimas darbo vietoje, darbininkai aprūpinami darbiniais rūbais, avalyne, šalmais, apsauginiais diržais ir kita būtina įranga.

Statybos objekte įrengiamos buitinės patalpos (pailsėti, pavalgyti, persirengti, nusiprausti ir t.t). Buitinėse patalpose sukomplektuojama pirmosios medicinos pagalbos vaistinė. Objekte turi būti pirminės gaisro gesinimo priemonės, sukomplektuotos pagal galiojančias normas.

Vykdamas darbus, būtina vadovautis specialiomis žemės sklypo naudojimo sąlygomis.

Statybos darbų metu aikštelėje visi dirbantieji turi dėvėti apsauginius šalmsus ir akinius.

### 1.22.2. Priešgaisrinė sauga

Priešgaisrinė sauga yra viena iš pagrindinių saugos reikalavimų statybvietėje. Statyboje būtina vadovautis „Bendrosios gaisrinio saugumo taisyklės BGST-2010“. Darbo vietose ir šalia jų gali būti sandėliuojamas tik toks degių ir savaiminio išsiliepsnojimo medžiagų kiekis, kuris reikalingas konkrečioms darbams vykdyti.

Gaisro gesinimo priemonės turi būti tinkamos ir visada parengtos naudoti. Visos gaisro gesinimo priemonės turi turėti jų naudojimo instrukcijas. Visi darbuotojai turi būti apmokyti naudotis gaisrų gesinimo priemonėmis. Mokymas turi būti periodiškai kartojamas. Ugnies gesintuvo korpusas turi būti nudažytas raudonai, o jo ženklavimas privalo atitikti Lietuvos standartų reikalavimus. Draudžiama naudoti gesintuvus, kurie neatitinka LST EN3 standartų serijos reikalavimų ir kurių gesinimo medžiagos galiojimo laikas yra pasibaigęs. Gesintuvų gesinimo medžiagos kiekis ir kokybė tikrinami ne rečiau kaip vieną kartą per dvejus metus. Gaisrą gesinti reikia taip:

- gaisrą gesinti reikia pagal vėjo kryptį,
- degantį paviršių gesinti iš priekio,
- lašantį ar tekantį skystį gesinti iš viršaus į apačią,
- gesinti reikia vienu metu – ne iš eilės,
- stebėti, kad užgesinus vėl neužsiliepsnotų,
- naudoto gesintuvo nekabinti, bet vėl užpildyti.

Gaisrą statyboje gali sukelti ir netaisyklingai eksploatuojamos statybinės mašinos ar mechanizmai. Pilti degalus į bakus galima tik tada, kai variklis išjungtas ir ataušęs. Priešgaisrinis inventorių turi būti nudažytas raudonai, kad skirtųsi nuo statybinio inventoriaus.

Darbo vietų vietinis apšvietimas turi būti 12 V įtampos.

Kilus gaisrui, jis operatyviai gesinamas. Telefonu kviečiamos artimiausia priešgaisrinės gelbėjimo tarnybos. Kilus gaisrui, pirmiausia gelbstimi žmonės.

Gaisrai kyla dėl savaiminio užsidegimo, žaibo ir elektrostatiinių krūvių ir labai paprastų priežasčių: rūkant pavojingose vietose, dėl neatsargaus elgesio su šildymo prietaisais, netvarkingų elektros įrenginių.

Suvirinimo darbai ir šalia jų pastatytas kilnojamasis transformatorius turi būti 5m atstume nuo lengvai įsiliepsnojančių medžiagų. Laidai nuo suvirinimo iki suvirintojų darbo vietų turi būti nutiesti taip, kad nesiglaustų prie plieninių lynų, karštų vamzdžių.

Visi dirbantys statybos aikštelėje turi laikytis priešgaisrinio režimo. Kasdien, baigus darbą, iš darbo vietos reikia pašalinti gerai degančias medžiagas, t.y. pjuvenas, skiedras, atpjuovas, plastmasines atliekas ir pan.

Statybos aikštelėje įrengiamas laikinas priešgaisrinis stendas, kuriame pakabinama:

- 2 gesintuvai;
- 2 laužtuvai;
- 2 kirviai;
- 2 kastuvai;

IN2314-01-TP-SO	Lapas	Lapų	Laida
	12	26	0

2 kibirai;  
 2 kabliai;  
 Nedegi medžiaga (1,5x1,5 m).

Šalia stendo pastatoma uždengta nuo kritulių smėlio dėžė 0,3 m<sup>3</sup> talpos su kastuvu. Gesintuvų talpa priimama 6 kg (l), kur milteliai skaičiuojami kg, o vanduo litrais.

Rūkymui skirtoje vietoje pastatomas skarda dengtas stalas, suolai, padedama urna nuorūkomis ir degtukams, pastatoma statinė su vandeniu ir dėžė su smėliu.

### Principiniai nurodymai ir sprendiniai gaisro ar kitos avarijos statybvietėje atveju.

Darbininkai (sargai ir kt.), pastebėję gaisrą, privalo:

Nedelsiant pranešti apie gaisrą priešgaisrinei tarnybai  **bendru pagalbos telefonu 112**;

Nedelsiant informuoti padalinii vadovaujantį darbuotoją;

Perspėti padalinyje dirbančius žmones, organizuoti jų bei turto evakuaciją;

Gesinti gaisrą turimomis priemonėmis, kol neatvyks priešgaisrinė tarnyba.

Padaliniui vadovaujantys darbuotojai privalo:

Įsitikinti, ar iškviešti ugniagesiai, jei ne - nedelsiant juos iškviešti;

Apie įvykį informuoti bendrovės statybos vadovą bei saugos ir sveikatos koordinatorių;

Informuoti kitus asmenis / įmones, kurių veiklai / poilsiu / gyvenimo sąlygoms gaisras gali padaryti žalos;

Vadovauti evakuojant žmones ir gesinant gaisrą, kol atvyks ugniagesiai;

Sutikti ugniagesius (arba tam skirti asmenį, gerai pažįstantį padalinį ir žinantį priešgaisrinių vandens telkinių vietas);

Prareikus iškviešti dujų ūkio, greitosios pagalbos ir kitas tarnybas. **Kreiptis tu pačiu bendruoju pagalbos telefonu 112**;

Sustabdyti darbus padalinyje, kol nebus užgesintas gaisras;

Prareikus nutraukti elektros tiekimą, išjungti šilumos, oro tiekimo sistemas ir kt.;

Vadovauti gaisrą gesinantiems padalinio darbuotojams;

Imtis priemonių, kad gaisrą gesinantys asmenys būtų apsaugoti nuo galinčių griūti konstrukcijų, apsinuodijimų ir apdegimų;

Organizuoti galinčių perkaisti pastatų konstrukcijų aušinimą;

Atvykusius ugniagesius informuoti apie gaisro kilimo bei plitimo aplinkybes;

Jei reikia, padėti ugniagesiams transportuoti gaisro gesinimo medžiagas.

### 1.22.3. Pirmoji medicininė pagalba

Darbdavys turi užtikrinti, kad dirbančiajam bet kuriuo metu būtų suteikta pirmoji medicininė pagalba. Darbuotojai turi būti apmokyti suteikti pirmąją pagalbą sužeistajam.

Laikino vagonėlio sušilimo patalpoje matomoje vietoje laikoma pirmosios pagalbos (susižeidus) vaistinė. Laikino vagonėlio durys, kur laikoma pirmosios pagalbos vaistinė pažymimos raudonojo kryžiaus ženklų. Vagonėlio viduje raudonojo kryžiaus ženklų pažymimos ir patalpos durys, kur laikoma vaistinė. Durų, varčios, plotis ne mažesnis kaip 80 cm, kad galėtų lengvai patekti į patalpą su neštuvais. Laikino vagonėlio sušilimui skirtoje patalpoje pastatomas vandens atsigėrimo aparatas, kuris ryšą užpildomas atvežamu geriamu vandeniu 5÷19 litrų talpos tara.

Matomose vietose turi būti aiškiai nurodyti gelbėjimo tarnybų (greitosios medicinos pagalbos, gaisrinės ir avarinės dujų tarnybos) telefono numeriai ir adresai.

**PIRMOSIOS PAGALBOS RINKINIO APRAŠYMAS** (vaistinės priemonių sąrašas).

1. Įmonėje (įstaigoje, organizacijoje, institucijoje, toliau – įmonė), kurioje nėra darbo medicinos punkto ar sveikatos tarnybos, turi būti pirmosios pagalbos rinkinys.

2. Pirmosios pagalbos rinkinį sudaro:

Medicinos pagalbos priemonės pavadinimas Kiekis Paskirtis

1) Didelis sterilus tvarstis\*, 10 cm x 12 cm 2 vnt.

IN2314-01-TP-SO	Lapas	Lapų	Laida
	13	26	0

- 2) Karpomas pirmosios pagalbos pleistras\*, 10 cm x 6 cm 8 vnt.
  - 3) Lipnus pleistras\*, 2,5 cm x 5 m 1 vnt. Tvarsčiui pritvirtinti
  - 4) Neaustinės medžiagos servetėlė\*, 20 cm x 30 cm 10 vnt.
  - 5) Palaikomasis trikampio formos tvarstis\* 1 vnt. Pažeistai viršutinei galūnei parišti
  - 6) Palaikomasis tvarstis\*, 6 cm x 4 m 3 vnt.
  - 7) Palaikomasis tvarstis\*, 8 cm x 4 m 3 vnt.
  - 8) Pirmosios pagalbos žirkklės 1 vnt.
  - 9) Pirmosios pagalbos pleistro juostelės\* 20 vnt.
  - 10) Plastikinis maišelis\*, 30 cm x 40 cm 2 vnt.
  - 11) Sterilus akių tvarstis\* 2 vnt.
  - 12) Sterilus nudegimų tvarstis\*, 40 cm x 60 cm 1 vnt.
  - 13) Sterilus nudegimų tvarstis\*, 60 cm x 80 cm 1 vnt.
  - 14) Sterilus žaizdų tvarstis\*, 10 cm x 10 cm 6 vnt.
  - 15) Speciali antklodė\*, ne mažesnė kaip 210 cm x 160 cm 1 vnt. Nukentėjusiajam paguldyti ir (ar) apkloti
  - 16) Tinklinis cilindrinis\* galūnių tvarstis, 4 m 1 vnt.
  - 17) Vidutinio dydžio sterilus tvarstis\*, 8 cm x 10 cm 3 vnt.
  - 18) Vienkartinės pirštinės\* 4 poros
  - 19) Pirmosios pagalbos teikimo aprašymas 1 vnt.
  - 20) Rinkinio aprašas\* 1 vnt. Tvirtinamas ant dėžutės/spintelės durelių/dangtelio vidinės pusės
3. Įmonės vadovas ar jo įgaliotas asmuo atsakingas už darbo metu pirmosios pagalbos suteikimą.
  4. Darbuotojai turi būti apmokyti suteikti pirmąją pagalbą nukentėjusiajam. Mokymai organizuojami teisės aktų nustatyta tvarka ir registruojami specialiame žurnale.
  5. Pirmajai pagalbai teikti įmonėje turi būti numatytos patalpos, į kurias galima lengvai patekti su neštuvais.
  6. Įmonės pirmosios pagalbos rinkinys turi būti paženklintas, gerai matomoje vietoje, lengvai pasiekiamas.
  7. Įmonės vadovas turi paskirti už rinkinio priežiūrą ir jo papildymą atsakingą asmenį.
  8. Rinkinys turi būti nuolat atnaujinamas ir papildomas.
  9. Rinkinyje gali būti tik Lietuvos Respublikoje aprobuotų medicinos pagalbos priemonių.
  10. Pasibaigusio galiojimo laiko ir netinkamos kokybės medicinos pagalbos priemonės laikyti rinkinyje draudžiama.
  11. Netinkamos vartoti medicinos pagalbos priemonės iš rinkinio turi būti išimtos.
  - 12.\* Pirmosios pagalbos rinkinių kiekį (priklausomai nuo darbuotojų skaičiaus, darbo pobūdžio) nustato įmonės vadovas. Rinkiniuose turi būti ne mažiau, nei nurodyta sąraše, medicinos pagalbos priemonių. Gamyklų, fabriklų, stambiųjų statybos įmonių ar organizacijų pirmosios pagalbos rinkinių medicinos pagalbos priemonių turi būti dvigubai daugiau, negu nurodyta sąraše, o kai kurių (pvz., Natrio chlorido 0,9% sterilaus tirpalo vienkartinį 25 ml ar 200 ml pakuočių bei žaizdų tvarsčių) – atsižvelgiant į poreikį.
  13. Darbo patalpose, kuriose darbai vykdomi didesnės rizikos sąlygomis, privalo būti pirmosios pagalbos rinkiniai bei papildomos pirmosios pagalbos priemonės, kurias reglamentuoja darbo saugos teisės aktai.
  14. Įmonės privalo turėti pirmosios pagalbos rinkinius, kurių kiekį, atsižvelgdamas į poreikius bei vykdomus technologinius procesus, nustato vadovas.
  15. Rinkinio aprašas (lietuvių kalba) turi būti pritvirtintas ant dėžutės/spintelės durelių/dangtelio vidinės pusės.
  16. Papildomai rekomenduojama turėti:
    - 16.1. Ammonii causticum 10% sol. (Amoniako tirpalo);
    - 16.2. Octenisept (Oktenidino dihidrochlorido žaizdų dezinfekavimo tirpalo 50 ml, 250 ml, 450 ml ar 1l) žaizdoms plauti;
    - 16.3. Natrio chlorido 0,9% sterilaus tirpalo (vienkartinį 25 ml ar 200 ml pakuočių) pažeistoms akims arba žaizdoms plauti;

IN2314-01-TP-SO	Lapas	Lapų	Laida
	14	26	0

- 16.4. sterilių aliuminiu padengtų baktericidinių poliesterio tvarsčių žaizdoms, 20 cm x 20 cm;  
 16.5. dirbtinio kvėpavimo kaukę (vienetų skaičių, atsižvelgdamas į poreikius bei vykdomus technologinius procesus, nustato vadovas).  
 17. Galima medicinos pagalbos priemonių, kurių dydis nurodytas, 2 cm paklaida.

### 1.23. Statybinė technika

#### Bendrieji reikalavimai

Naudojami įrenginiai (įranga, transporto priemonės ir pan.) turi būti techniškai tvarkingi, pritaikyti darbui ir atitikti saugos ir sveikatos reikalavimus. Naudojami įrenginiai turi nekelti pavojau darbuotojų saugai ir sveikatai.

Įrenginiai turi būti naudojami, techniškai prižiūrimi ir aptarnaujami pagal gamintojo nustatytą tvarką ir techninio eksploatavimo sąlygas.

Įrenginių naudojimo instrukcijos turi būti patvirtintos įmonės vadovo ir suderintos su darbuotojų atstovu saugai ir sveikatai.

Įrenginiai turi būti tikrinami periodiškai, po avarių, gamtos reiškinių poveikio, ilgalaikių prastovų, modifikavimo. Periodiškumas, tikrinami techniniai parametrai bei tikrinimo metodai nustatomi vadovaujantis Lietuvos Respublikos potencialiai pavojingų įrenginių priežiūros įstatymu, techniniais reglamentais, įrenginių įrengimo ir naudojimo taisyklėmis ir gamintojo pateiktomis naudojimo instrukcijomis.

Bet kuri transporto priemonė, kuri išvažiuoja iš objekto turi būti apžiūreta ir jei reikia nuvalyta, kad neužterštų kelių už objekto teritorijos.

Transporto judėjimo keliai, krovinių sandėliavimo aikštelės numatyti taip, kad nesudarytų pavojaus pėstiesiems. Pėsčiųjų keliai išdėstyti taip, kad važiuodamas transportas ir jame esantys kroviniai nekliudytų pėsčiųjų.

Keliamieji kranai ir kiti mechanizmai statomi taip, kad nekeltų pavojaus dirbantiems kitus darbus. Kranų darbo saugos zonos pažymėtos (pavojingos zonos) ženklais, draudžiančiais pašaliniais patekti į šias zonas. Šios zonos turi būti atskirtos specialiomis tam skirtomis juostomis.

Kroviniai negali būti keliami virš dirbančių žmonių. Kranas negali būti paliktas su pakeltu kroviniu neleistinose vietose.

Pagrindiniai statyboje naudojami mechanizmai ir autotransporto priemonės:

- 0,5m<sup>3</sup> kaušo talpos ekskavatorius - 1 vnt.;
- 0,25m<sup>3</sup> kaušo talpos ekskavatorius - 1 vnt.;
- buldozeris iki 100 kW - 1 vnt.;
- pneumatinis volas - 1 vnt.;
- rankinis plūktuvas - 1 vnt.;
- kompresorius - 1 vnt.;
- automobilinis kranas - 1 vnt.;
- statybinis keltuvas - 1 vnt.;
- srypinis vibratorius - 2 vnt.;
- paviršinis vibratorius - 2 vnt.;
- autosavivartis iki 10 t - 1 vnt.;
- bortinis automobilis iki 8 t - 1 vnt.;
- specializuotas automobilis - 2 vnt.;
- gręžimo įranga - 2 vnt.;
- prastūmimo įranga - 1 vnt.

Smulkiems darbams atlikti naudojama statybos įranga ir transporto priemonės:

IN2314-01-TP-SO	Lapas	Lapų	Laida
	15	26	0

- Grunto tankinimo įrenginiai vibro plokštės, vibro kojos. Išmetamųjų dujų kiekis ir sukeliama triukšmo lygis turi neviršyti leistinų normų.
- Žirklinis keltuvas, naudojamas smulkioms konstrukcijoms montuoti. Aukštis 15 metrų ir keltuvo keliamoji galia ne mažesnė nei 260 kg.
- Smulkioji statybinė technika ir statybos įrankiai turi techniškai tvarkingi ir nekelti pavojau darbuotų saugai ir sveikatai.

Išvardinti pagrindiniai mechanizmai ir jų markės konkretizuojami rangovo technologiniame projekte. Smulkioji statybinė technika ir statybos įrankiai turi techniškai tvarkingi ir nekelti pavojau darbuotų saugai ir sveikatai.

#### 1.24. Sandėliavimas

Sandėliuojant statybines medžiagas ir įrenginius, negalima užgriozdinti 3,5 m pravažiavimo kelių ir praėjimo takų. Skirtingos medžiagos turi būti sandėliuojamos atskiruose rietuvėse. Rietuvių aukštis neturi būti didesnis už 2,25 m. Pavojingos medžiagos sandėliuojamos atskirai. Jos pažymimos atitinkamais ženklais.

#### 1.25. Patalpos

Statybvietėje darbuotojai turi būti aprūpinti buitinėmis ir poilsio patalpomis.

Laikinių patalpų poreikavimas paskaičiuojamas pagal formulę:

$$\Sigma S LP = 2,43 N (m^2);$$

N – darbininkų max kiekis, o skaičių 2,43

sudaro patalpų norma vienam žmogui, t.y.,

- drabužinių 1,13 m<sup>2</sup>;
- džiovinimo patalpų 0,2 m<sup>2</sup>;
- valgymo ir poilsio patalpų 1 m<sup>2</sup>
- sušilimo patalpų 0,1 m<sup>2</sup>;

Pasirengimo patalpose turi būti įrengtos sėdimos vietos. Moterims ir vyrams turi būti atskiri pasirengimo kambariai arba sudaroma galimybė naudotis skirtingu metu. Netoli darbo vietų turi būti įrengti praustuvai, atskiri vyrams ir moterims.

#### 1.26. Aprūpinimo elektra, vandeniu ir kitais resursais, teritorijos Apšvietimo, nuotekų šalinimo ar surinkimo galimybės ir sąlygos.

Kad aprūpinti statybą elektros energija, reikalinga pasijungti prie esamos elektros skydinės prieš tai susiderinus ir gavus tinklų savininkų sutikimus bei įrengiant laikinus apskaitos mazgus.

##### 1. Vandens poreikis

Darbuotojų brigados aprūpinamos indu su geriamuoju vandeniu ir vienkartiniais puodeliais.

##### 2. Nuotekos

Aikšteleje pastatomas biotualetas.

#### 1.28. Želdinių apsauga, vykdant statybos darbus

Statytojas (užsakovas) privalo užtikrinti, kad atliekant statybos darbus būtų laikomasi želdinių apsaugos ir nustatyto režimo statybos laikotarpiu ir baigus statybos darbus jų būklė būtų tokia, kokia buvo nurodyta statinio projekte.

Atliekant statybos darbus, kad būtų išsaugoti statybvietėje paliekami ir gretimuose žemės sklypuose

IN2314-01-TP-SO	Lapas	Lapų	Laida
	16	26	0

augantys želdiniai, privaloma:

- išpurenti ir patręšti žemę po statybvietėje augančių medžių ir krūmų lajomis prieš statybos pradžią, kad pagerėtų jų augimo sąlygos statybos laikotarpiu;

- iki darbų pradžios aptverti medžius ir krūmus, augančius statybvietėje ir arčiau kaip 5 m nuo įvažiavimo ar išvažiavimo iš statybvietės važiuojamosios dalies krašto:

- medžių grupes ir krūmus išsisiniu, ne žemesniu kaip 2 m aptvaru ir ne arčiau kaip 1,5 m nuo medžių kamienų ir 1 m nuo krūmų;

- pavienius medžius – trikampi aptvaru, kurio apatinės kraštinės turi būti ne arčiau kaip 0,5 m nuo medžio kamieno, arba lentomis. Aptvarą tvirtinti kuolais, įkaltais 0,5 m ir giliau;

- aptveriant visą statybvietę, neaptverti į ją nepatenkančių gatvės ir kitų želdinių;

- įrengti takus, pakeltus virš žemės paviršiaus, ne arčiau kaip 1,5 m nuo medžio kamieno, kai darbo metu reikia vaikščioti arti želdinių (po medžių lajomis);

- saugoti vejas, gėlynus, jeigu statinio projekte nenumatyta juos pertvarkyti;

- saugoti nuimtą nuo žemės sklypo užstatomos dalies dirvožemį tam tikslui skirtose vietose, apsaugant jį nuo užteršimo, išplovimo, išpustymo (vėjo), kad būtų galima jį panaudoti sklypo sutvarkymo ir želdinimo darbams;

- laistyti želdinius Medžių ir krūmų priežiūros, vandens telkinių, esančių želdynuose, apsaugos, vejų ir gėlynų priežiūros taisyklių, patvirtintų aplinkos ministro 2008 m. sausio 18 d. įsakymu Nr. D1-45 (Žin., 2008, Nr. 10-356), nustatyta tvarka;

- nesandėliuoti medžiagų ir įrenginių, nevažinėti, nestatyti transporto priemonių, laikinų statinių ir įrenginių prie medžių arčiau kaip 1 m nuo medžių lajų projekcijų, bet ne arčiau kaip 3 m nuo kamieno ir 2 m nuo krūmų. Nesandėliuoti degių medžiagų arčiau kaip 10 metrų nuo medžių kamienų ir krūmų;

- nekasti tranšėjų (kabelio, vandentiekio ir kanalizacijos vamzdžių ir kt. įrenginių tiesimui) arčiau kaip 3 m nuo medžio kamieno, kurio diametras didesnis kaip 15 cm, arčiau kaip 2 m, kai kamieno diametras iki 15 cm ir arčiau kaip 1,5 m – nuo krūmų, skaičiuojant atstumą nuo kraštinio stiebo;

- tvirtinti tranšėjų, kasamų biriamame ir šlapiame grunte, leidžiamu atstumu prie medžių ir krūmų, sienutes statramsčiais;

užpilti žemėmis pagal projektą padarytas tranšėjas per trumpiausią laiką, bet ne ilgiau kaip per mėnesį;

- medžių pomedyje (lajos projekcijos zonoje) darbus vykdyti žemiau pagrindinių skeletinių šaknų (ne mažiau kaip 1,5 m nuo dirvožemio paviršiaus), nepažeidžiant šaknų sistemos;

- nepakeisti daugiau kaip 5 cm (virš ar žemiau) natūralaus grunto lygio prie medžio šaknų kaklelio ir iki 2 m atstumu nuo medžio kamieno.

Kai vykdančios statybos darbus (įskaitant įvažiavimų, gatvių, kelių įrengimą ar remontą) pažeidžiama medžio šaknų sistema, kad neišdžiūtų šaknys, jas būtina pridengti ar užpilti žemės sluoksniu, jį palaistyti, kad neiššaltų šaknys, jas būtina apšiltinti. Pažeidus medžio šaknis, medžio lają galima išretinti vadovaujantis Medžių ir krūmų priežiūros, vandens telkinių, esančių želdynuose, apsaugos, vejų ir gėlynų

IN2314-01-TP-SO	Lapas	Lapų	Laida
	17	26	0

priežiūros taisyklėmis.

Baigus statybos darbus, privaloma:

- apželdinti sklypą pagal statinio projektą, nepažeidžiant Medžių ir krūmų veisimo, vejų ir gėlynų įrengimo taisyklių, patvirtintų Lietuvos Respublikos aplinkos ministro 2007 m. gruodžio 29 d. įsakymu Nr. D1-717 (Žin., 2008, Nr. 2-77);

sutvarkyti želdinius teritorijoje už statinio sklypo ribų, jei ji buvo naudojama vykdant statybos darbus.

### **1.29. Aplinkos, kraštovaizdžio, nekilnojamųjų kultūros paveldo vertybių ir kita apsauga (sauga), trečiųjų asmenų interesų apsauga.**

Statybos sklypas tvarkomas taip, kad statybos metu ir naudojant pastatytą statinį trečiųjų asmenų gyvenimo ir veiklos sąlygos, kurias jie turėjo iki statybos pradžios, galėtų būti pakeistos tik pagal normatyvinių statybos techninių dokumentų ir normatyvinių statinio saugos ir paskirties dokumentų nuostatas. Šios sąlygos yra:

- 1) statinių esamos techninės būklės nepabloginimas;
- 2) galimybė patekti į valstybinės ir vietinės reikšmės kelius bei gatves;
- 3) galimybė naudotis inžineriniais tinklais;
- 4) patalpų, skirtų žmonėms gyventi, dirbti ar verstis kita veikla, natūralaus apšvietimo pagal higienos ir darbo vietų įrengimo reikalavimus išsaugojimas;
- 5) gaisrinę saugą reglamentuojančiais dokumentais nustatytų saugos priemonių išsaugojimas;
- 6) apsauga nuo keliamo triukšmo, vibracijos, elektros trikdymų ir pavojingos spinduliuotės;
- 7) apsauga nuo oro, vandens, dirvožemio ar gilesnių žemės sluoksnių taršos; aplinkos apsaugos statinių bei priemonių, jų veiksmingumo išsaugojimas; gamtos ir kultūros vertybių išsaugojimas; vertingų želdinių išsaugojimas; gaisro gesinimo sistemų išsaugojimas;
- 8) hidrotechnikos statinių ir melioracijos įrenginių išsaugojimas, kad nebūtų pažeistas tų statinių ir įrenginių sukurtas hidrogeodinaminis režimas.

Rangovas turi visą laiką užtikrinti, kad jo darbuotojai bei subrangovų ir tiekėjų darbuotojai liks statybvietės ribose bei nedarys jokios žalos šalia statybvietės esantiems kitiems savininkams ir/arba gyventojams ir visuomenei, išskyrus tuos atvejus, kai statybvietės ribų peržengimas reikalingas Darbo atlikimui ir toks peržengimas nekeltų jokios grėsmės aplinkiniams. Rangovas turi būti atsakingas už visus Užsakovui keliamus ieškinius dėl Rangovo nesugebėjo laikytis aukščiau nurodyto reikalavimo ir padengti visas išlaidas susijusias tokiais ieškiniiais Užsakovui.

Rangovas turi atlikti bet kurį darbą tokiu normaliu darbo laiku, kuris, Užsakovo nuomone, nekeltų arba keltų mažiausiai nepatogumų kaimyniniams gyventojams.

Rangovas gali atlikti darbus kitu, ne normaliu darbo laiku, tik gavęs raštišką Užsakovo leidimą. Jei, norint užbaigti Darbą laiku, pagal darbų vykdymo Grafiką reikia dirbti viršvalandžius, už tokius viršvalandžius Rangovui nebus papildomai mokama.

Rangovas turi atitinkamai eksploatuoti valstybinius ir privačius kelius, grindinius, kelkraščius, ir t.t., žiūrėti, kad juose nebūtų šiukšlių, purvo, atliekų. Rangovas turi savo sąskaita atlyginti už tokiems objektams darbo metu padarytą žalą ir padengti visas susijusias išlaidas bei sumokėti reikalingus mokesčius.

Gruntas turi būti supiltas taip, kad nekeltų pavojaus darbams ir personalui ar tretiesiems asmenims, kad neužtvirtų šaligatvių ar pravažiavimų ir nesiremtų į nuolatines esamas konstrukcijas.

Esami veikiančios inžineriniai tinklai, patenkantys į kasamos tranšėjos zoną turi būti laikinai pakabinami, panaudojant plieninius vamzdžius arba rąstus. Esami inžineriniai tinklai ir komunikacijos negali būti pažeisti. Visi žemės darbai prie esamų komunikacijų, statinių konstrukcijų turi būti vykdomi tik rankiniu būdu ir dalyvaujant jų savininkams (naudotojams, valdytojams) ar jų atstovams.

IN2314-01-TP-SO	Lapas	Lapų	Laida
	18	26	0

Prieš važiuojant sunkiasvoriui transportui, siekiant apsaugoti esamus tinklus ir kelio dangas, būtina įrengti apkrovos išskirstymo plokštes.

Atkastieji požeminiai inžineriniai statiniai užpilami gruntu, dalyvaujant jų savininkams (naudotojams, valdytojams) ar jų atstovams.

### 1.30. Aplinkos apsauga.

Jokios statybos metu naudojamos skystos medžiagos negali patekti į gruntinius vandenis. Statybos metu, mažinant oro taršą, privaloma laikytis:

vengti atviros ugnies kaitinant bitumą, vandenį;

naudoti mažiau toksinių medžiagų;

valyti ir laistyti privažiuojamo kelius, aikšteles;

mašinų varikliai privalo būti sureguliuoti taip, kad išmetamųjų dujų kiekis neviršytų

leidžiamųjų normų;

nedirbančios mašinos būtų su išjungtais varikliais.

Atliekant statybos darbus Rangovas privalo garantuoti, kad nebūtų užterštas gruntinis vanduo (į gruntą nepatektų betono ar skiedinio likučiais bei rišamosios medžiagos).

Atliekant darbus, turi būti siekiama, kad neįvyktų cheminių ar organinių medžiagų, darančių bet kokį poveikį aplinkai (kuro, tepalų, skiediklių, dažų, lakų, pigmentų ir pan.) išsiliejimas į gruntą, gruntinius vandenis ar atvirus vandens telkinius arba į melioracijos sistemą.

Ant kieto pagrindo išsiliejusius naftos produktus darbuotojai gali surinkti, naudodami sorbentus, kurie turi būti kiekvienoje brigadinėje mašinoje. Sorbentas yra paskleidžiamas rankiniu būdu ant išsiliejusio naftos produkto ir jį sugeria. Panaudotas sorbentas yra surenkamas į polietileninius maišus, kurie kaupiami atskirame konteineryje, ir vėliau perduodami specializuotoms įmonėms utilizavimui.

Rangovas privalo sudaryti sutartį su atliekų tvarkymo organizacija, kuri laikas nuo laiko išveš susikaupusias atliekas ir, pridudamas objektą, priėmimo komisijai pateiks dokumentą apie faktinį išvežtų atliekų kiekį.

Statybos metu Rangovui privalu atkreipti dėmesį, kad nebūtų pažeisti trečiųjų asmenų interesai. Bet kokiems darbams, kuriuos vykdant gali prireikti pasinaudoti kaimyninėmis žemėmis, būtina gauti šių žemių savininkų sutikimą.

Šiuo atveju trečiųjų asmenų interesai nebus pažeisti, kadangi objektas statomas užsakovo teritorijoje. Medžiagų ir įrengimų sandėliavimo aikštelės "neišeina" už užsakovo teritorijos ribų. Inžineriniai tinklai prijungiami prie miesto tinklų. Remonto metu kaimyninių sklypų gyventojai nepatogumų nepatirs.

### 1.31. Statinių statybos ir statybos darbų eiliškumo grafikas; statybos skirstymas etapais, darbų sezoniškumo įtaka, pamainų skaičius, hidraulinių ar kt. bandymų trukmė, būtinos technologinės pertraukos, statybos ribojimas ar dalinis konservavimas ir kt.;

Statybos darbų etapai.

Po statybos aikštelės paruošiamųjų darbų, pradedami pagrindiniai statybos darbai :

IN2314-01-TP-SO	Lapas	Lapų	Laida
	19	26	0

### Statybos darbus siūloma vykdyti tokia seka:

Lifto šachtos pamatų įrengimas, angos lifto durims iškirtimas lauko sienoje, lifto šachtos įrengimas, lifto šachtos apšiltinimas, turėklinių keltuvų įrengimas, naujo panduso įrengimas. A tipo tualetų žmonėms su negalia įrengimas, vidaus sienų prie lifto apdaila, lauko sienos ties iškiršta anga apdaila.

### Baigiamieji darbai

- Teritorijos po statybos darbų tvarkymas; - šiukšlių išvežimas;
- Inžinierinių tinklų bandymas.

### Hidrauliniai bandymai

*Vandentiekis.* Santechninių sistemų vamzdynų bandymai vykdomi prieš apdailos pradžią. Vamzdynų izoliavimas, tiesimo vagų, nišų ir angų užtaisymas atliekamas jau išbandžius sumontuotus vamzdynus.

Pastato šalto, karšto ir cirkuliacinio vandentiekio sistemos išbandomos hidrauliškai hidrostatiniu metodu iki vandens ėmimo armatūros sumontavimo. Sistema privalo būti užpildyta vandeniu bent 24 val. iki pradėdant bandymą slėgiu. Turi būti iš visos sistemos išleistas oras. Hidraulinis bandymas vykdomas esant patalpose teigiamai temperatūrai. Bandomasis slėgis turi viršyti ribinį darbinį slėgį 1,5 karto. Užpildžius vamzdyną geriamos kokybės vandeniu, bandomuoju slėgiu bandoma ne mažiau kaip 2 val., apžiūrint vamzdyną bei sujungimus. Jei vamzdynuose nepastebėta nutekėjimų ar kitų defektų, jis laikomas tinkamu eksploatuoti. Be to, slėgis neturi sumažėti daugiau kaip 0,2 bar.

Pasibaigus bandymui vanduo iš vandentiekio sistemų išleidžiamas.

*Šildymo, vėdinimo sistema.* Hidraulinis sistemų bandymas vykdomas prieš apdailos darbų pradžią, kai yra atlikti suvirinimo darbai, sumontuotos vamzdynų tvirtinimo detalės, šiluminio pailgėjimo kompensatoriai ir nejudamos atramos. Vamzdynų izoliavimas, kanalų, nišų, angų užtaisymas atliekamas išbandžius sumontuotus vamzdynus.

Hidraulinis bandymas vykdomas esant teigiamai temperatūrai patalpose.

Hidrauliniam bandymui atlikti reikia:

- kilnojamo, mažo našumo, aukšto spaudimo, stūmoklinio, dviejų eigių siurblio (gali būti rankinis);
- dviejų užplombuotų manometrų, specialiai tam skirtų, su nepažeista plomba;
- vamzdynai turi būti atjungti nuo šilumos šaltinio;
- naudoti uždaromąją armatūrą draudžiama, tam turi būti sumontuotos  $\geq 3$  mm aklės;
- hidraulinio bandymo metu išsiplėtimo indai turi būti atjungti.

Vanduo hidrauliniam sistemos praplovimui ir išbandymui turi būti imamas išstatytos aikštelėje esančių vandentiekio sistemų, po vandens kiekio apskaitos.

Hidraulinio slėgiu bandoma:

- Šildymo sistema slėgiu, kuris lygus 3,90 baro.
- Šildymo sistemos pripažįstamos tinkamos eksploatuoti, jeigu per 2 val. bandymo, slėgis nesumažėjo, o
  - suvirinimo siūlėse, vamzdžiuose, reguliuojamoje armatūroje neaptinkama nesandarių vietų.
- Bandymo rezultatai įforminami aktu.

*Šilumos punktas.* Hidraulinis vamzdynų praplovimas ir išbandymas atliekamas atlikus visus suvirinimo darbus ir sumontavus tvirtinimo detales. Vanduo hidrauliniam sistemų praplovimui ir išbandymui imamas iš statybos aikštelėje esančių vandentiekio sistemų, po vandens kiekio apskaitos.

Bandymas atliekamas kiekvienai sistemai atskirai. Vamzdynai turi būti atjungiami ne mažesnio kaip 3 mm storio aklėmis, atjungimui naudoti uždaromąją armatūrą – draudžiama.

Hidraulinio slėgiu bandoma:

- Šilumos punkto šildymo kontūro bandymo slėgis 4,30 baro.

IN2314-01-TP-SO	Lapas	Lapų	Laida
	20	26	0

- Karšto vandens kontūras bandomas slėgiu, kuris lygus 12,0 baro.
- Įvadinis kontūras bandomas slėgiu, kuris lygus 14,30 baro.
- Sistemos pripažįstamos tinkamos eksploatuoti, jeigu po 30 minučių bandymo, slėgis nesumažėjo, o
- suvirinimo siūlėse, vamzdžiuose, reguliuojamoje armatūroje neaptinkama nesandarių vietų.
- Bandymo rezultatai įforminami aktu.
- Jei bandymo rezultatai neatitinka šių reikalavimų, reikia pašalinti defektus ir sistemos sandarumą bandyti - dar kartą.
- Bandymo rezultatai įforminami aktu.

### **Darbų specifiika:**

1. Darbai šiltuoju metų laiku:

- Galimi visi numatytieji statybos darbai.

2. Darbai šaltuoju metų laiku.

Padidėjusi rizika pasitemti, peršalti, pargriūti ir susižaloti, nuolatos mažinama valant kelius, takus ir darbo vietas.

Žiemos metu šios vietos barstomos, valomos nuo sniego ir ledo. Žiemos metu papildomai išduodamos pirštinės, žieminė avalynė ir žieminės striukės. Galimai visi vidaus darbai, saugotis apsnigtų konstrukcijų (prieš darbų atlikimą privaloma sniegą valyti kiekvieną dieną).

Darbų vykdymas žiemos laikotarpiu:

- Vykdamas žemės darbus žiemos laikotarpiu privaloma neleisti peršalti gruntui ir ribojimas atviras vandens nuvedimas.
- Pertraukų metu gruntas uždengiamas apšiltinimo sluoksniu arba atliekamas pašildymas. Statybos metu atliekami temperatūros ir grunto sistemingi stebėjimai. Stebėjimo rezultatai užfiksuojami darbų žurnale.
- Šaltuoju metų sezonų draudžiama atlikti šiuos darbus: keisti langus ir lauko duris, rekonstruoti šildymo sistemą, ir šilumos punktą, atlikti sienų ar cokolio apdailą (šlapias procesas) ir kiti darbai.

### **Darbų atlikimo grafikas**

Kadangi nėra aiškus būsimas užsakovo su Rangovu susitarimo sąlygos bei sutartiniai grafikai) todėl pateikiamos preliminarus grafikas o siūlomas darbų eiliškumas anksčiau aprašytas.

IN2314-01-TP-SO	Lapas	Lapų	Laida
	21	26	0

### Kalendorinis statinių statybos ir statybos darbų eiliškumo darbų grafikas

Eil. Nr.	Objekto dalių/komponentų pavadinimai																				
		1	2	3	4	5	6	7	8	9	10	11	12	13	14	15	16	17	18	19	20
1	Paruošiamieji darbai: statybvietės pasiruošimas																				
2	Pastato remonto darbai: lifto šachtos pamatų įrengimas, angos lifto durims iškirtimas lauko sienoje, lifto šachtos įrengimas, lifto šachtos apšiltinimas, vidaus sienų prie lifto apdaila, lauko sienos ties iškirsta anga apdaila.																				
4	Pridavimo procedūra																				

IN2314-01-TP-SO	Lapas	Lapų	Laida
	22	26	0

## Statybos trukmė

Remiantis Lietuvos Respublikoje atliekamais artimos apimties ir pobūdžio darbais, bendra statybos darbų trukmė priimta iki 10 mėn.

Statytojo ir Rangovo rangos sutartimi ar kitu papildomu susitarimu darbų trukmė gali būti ir kita.

### 1.32. Statinio statybos techninės priežiūros organizavimo ir vykdymo tvarka

Techninę priežiūrą organizuoja statytojas. Statybai privaloma bendroji Techninė priežiūra. Be jos yra specialioji statinio statybos techninė priežiūra. Specialiosios statinio statybos techninės priežiūros organizuojamos kaip bendrosios Techninės priežiūros dalys arba skiriamos į savarankiškas specialiąsias statinio statybos technines priežiūras. Bendrąją ir Specialiąją Techninę priežiūrą gali atlikti tam tikros srities atestuoti statinio statybos techniniai prižiūrėtojai, arba jų vadovaujama priežiūros grupė, sudaryta iš atestuotų specialiųjų statinio statybos techninių priežiūrų vadovų. Specialiosios statinio statybos techninės priežiūros vadovas samdomas ta pačia tvarka kaip ir bendrosios statinio statybos techninis prižiūrėtojas, kai jo kandidatūrai pritaria statinio statybos techninis prižiūrėtojas. Specialiosios statinio statybos techninės priežiūros vadovas (kai ji atliekama ne bendrosios Techninės priežiūros sudėtyje) yra pavaldus statinio statybos techniniam prižiūrėtojui tik Techninės priežiūros koordinavimo klausimais. Techninės priežiūros lankymosi objekte *periodiškumas* – statybos darbų techninis prižiūrėtojas objekte turi būti ne mažiau du kartus per savaitę ir prieš kiekvieno naujo technologinio proceso pradžią. Statinio statybos techninės priežiūros grupės sudėtis nustatoma sudarant techninės priežiūros sutartį. Šiam projektui rekomenduojama vykdyti bendrąją ir specialiąją techninę priežiūrą. Prižiūrėtojai turi būti atestuoti ypatingiems (*mosklo paskirties*) statiniams. Neatestuoti atitinkamų statybos sričių specialistai privalo turėti aukštesnįjį statybos išsilavinimą ar kitą techninį išsilavinimą (specialųjį vidurinį). Jie dirba kaip statinio statybos techninio prižiūrėtojo (bendrosios ar specialiosios statinio statybos techninės priežiūros vadovo) pagalbininkai ir atsiskaito jam.

Statytojui (užsakovui) atsiskaito tik statinio statybos techninis prižiūrėtojas.

Statinio statybos techninė priežiūra:

- kontroliuoja kad laiku būtų parengtas statybos darbų technologijos projektas ir statinio darbo projektas.
- organizuoja geodezinius nužymėjimus ir jų įtvirtinimą statybvietėje, kartu su geodezijos tarnyba patikrina, priima ir įformina geodezines nuotraukas;
- perduoda statinio statybos vadovui statybvietę pagal aktą;
- rūpinasi, kad laiku būtų įforminta juridinė, techninė visų sklype ir už jo ribų esančių vertybių apsauga (gamtosauga, geodezinių ženklų, veikiančių inž. tinklų ir NKPV);
- kartu su statinio statybos vadovu parengia paraišką dėl projektavimo sąlygų statybos laikotarpiui energijai, vandeniui tiekti, ryšių paslaugoms tenkinti ir pan. ir kontroliuoja jų vykdymą;
- tikrina, kad statinys būtų statomas pagal statinio projektą, laikantis įstatymų, kitų teisės aktų, normatyvinių statybos dokumentų, statinio projektavimo sąlygų, statybos leidimo reikalavimų, laiku būtų atliekami reikalingi matavimai ir bandymai;
- sužinojus, kad statinio projekto sprendiniai neatitinka faktiškų statybos sąlygų ir negali būti realizuojami, kreipiasi į statytoją ir statinio projektuotoją dėl projektinių sprendinių koregavimo;
- kontroliuoja statybos leidimo, statinio projekto, statinio projektavimo sąlygų galiojimo terminus, informuoja statytoją apie jų pratęsimo (pakeitimo) būtinumą ir, jam pavedus, – tuo rūpinasi;
- kontroliuoja, kad visi statinio projekto pakeitimai būtų atlikti nustatyta tvarka ir papildomai ekspertuoti (jei reikia);
- sustabdo darbus, jei pakeisti projektiniai sprendiniai neįteisinti nustatyta tvarka;
- kontroliuoja statybos darbų normatyvinę kokybę, jų atlikimo pagal darbų technologiją nuoseklumą;
- tikrina, kad statybos metu naudojamų statybos produktų bei įrenginių kokybė, nurodyta atitikties dokumentuose, atitiktų reikalavimus, nurodytus statinio projekto techninėse specifikacijose;

IN2314-01-TP-SO	Lapas	Lapų	Laida
	23	26	0

- tikrina ir priima paslėptus statybos darbus ir paslėptas statinio konstrukcijas, dalyvaujant STPRV ir PVPV ir pasirašo atitinkamus aktus;
- dalyvauja išbandant inžinerinius tinklus, inžinerines sistemas, įrenginius, konstrukcijas ir pasirašo jų priėmimo aktus;
- dalyvauja viešojo administravimo subjektų, atliekančių statybos valstybinę priežiūrą, bei NKPV apsaugos institucijų atliekamuose statinio statybos patikrinimuose;
- dalyvauja ekspertizės, statybos sustabdymo ir atnaujinimo komisijų darbe;
- praneša viešojo administravimo subjektui, atliekančiam statybos valstybinę priežiūrą apie avarinę prižiūrimos statybos būklę arba įvykusią avariją;
- tikrina, kad atliktų statybos darbų dokumentuose nurodyti darbų kiekiai atitiktų faktiškuosius ir, jei reikia, organizuoja tų kiekių nustatymą apmatuojant;
- informuoja raštu statytoją, jei statybos darbų atlikimo dokumentuose nurodyti kiekiai neatitinka faktiškųjų;
- kontroliuoja, kad laiku būtų užsakytos ir atliktos sumontuotų inžinerinių statinių geodezinės nuotraukos, statybvietės tvarkymo darbų įvykdymo brėžiniai;
- neleidžia naudoti nustatyta tvarka nepripažintą tinkamu naudoti statinį arba jo dalį, įspėja apie tai statytoją raštu ir prireikus informuoja viešojo administravimo subjektą, atliekantį statybos valstybinę priežiūrą;
- kontroliuoja, kad į Statybos darbų žurnalą būtų įrašyti Techninės priežiūros, statinio projekto vykdymo priežiūros, viešojo administravimo subjektų atliekančių statybos valstybinę priežiūrą reikalavimai bei statinio saugos ir paskirties reikalavimų valstybinės priežiūros institucijų reikalavimai būtų įvykdyti nustatytais terminais;
- pasirašo (vizuoja) pateiktus sumokėti darbų atlikimo dokumentus tik tada, kai juose nurodyti statybos darbų kiekiai atitinka faktiškuosius, atlikti statybos darbai atitinka statinio normatyvinės kokybės reikalavimus;
- statinio statybos techninis prižiūrėtojas paskirsto aukščiau išvardytas priežiūros funkcijas tarp savęs ir jo vadovaujamoje grupėje dirbančių specialiųjų statinio statybos techninių priežiūrų vadovų jo paties patvirtintu dokumentu.

#### Statinio statybos techninės priežiūros laiko skaičiavimas

6, 7		PASTATŲ STATYBOS TECHNINĖ PRIEŽIŪRA		
EIL. NR.	PAVADINIMAS	MINIMALUS VALANDŲ SKAIČIUS	PASTABOS	
1	Projekto nagrinėjimas (5180,26 m <sup>2</sup> pastato ploto)	414		
2	Pastato pamatai (pastato perimetrui tenkančio 298 m ilgio pamatų)	69	Pastato nužymėjimas, tranšėjų iškasimas, grunto sutankinimas ir smėlio pasluoksnio statybos techninė priežiūra, monolitinių betoninių ir gelžbetoninių konstrukcijų apžiūrėjimas nuėmus klojinius ir atitiktis tolimesniems	

IN2314-01-TP-SO	Lapas	Lapų	Laida
	24	26	0

				statyboms darbams, pamatų paruošimo hidroizolacijai ir garo izolacijai patikrinimas, pamatų apžiūra prieš užpilant gruntą, gręžtinių pamatų įrengimas
	4	Bandymai	12	
	5	Laikančiosios konstrukcijos (27008m <sup>3</sup> pastato tūrio)	1080	
	17	Dokumentacijos tvarkymas (paslėpti darbai, statybos produktų atitikties dokumentų, statybos žurnalų tvarkymas, aktų pasirašymas)	60	12 val. skirta vienam mėnesiui; valandas reikia dauginėti iš statybų trukmės (mėnesiais)
	18	Geodezinės nuotraukos tikrinimas (27008 m <sup>3</sup> pastato tūrio)	324	
	19	Užbaigimo komisija	24	
		<b>MINIMALUS VALANDŲ SKAIČIUS IŠ VISO:</b>	<b>1983</b>	

**Pastaba:** Galutinį valandų kiekį priima Užsakovas įvertindamas darbų skaidymą į etapus, viso statinio statybų trukmę.

**6. Pamainų skaičius, hidraulinių ar kt. bandymų trukmė, būtinos technologinės pertraukos, statybos ribojimas ar dalinis konservavimas, specialūs reikalavimai statybos darbų technologijai ir kt.;**

*Pamainų skaičius* nustatoma remiantis vidutiniu metiniu vieno darbininko išdirbiu, priimtu darbininkų sk., statybos - montavimo darbų apimtimi ir turi būti suderinta su Užsakovu.

Vykdamas statybos darbus numatoma jog statyba vyks vienu etapu. Statybvietėje pagal užsakovo ir rangovo sutartį bus numatomas darbo periodiškumas. Dirbant I pamaina numatoma dirbti darbo dienomis nuo 8:00 iki 17:00.

*Būtinos technologinės pertraukos.*

Darbininkams numatomos technologinės pertraukos pietums, bei esant nepalankiomis oro sąlygoms (lietui, šalčiui ar kt.) kaip numato teisės aktai.

*Statybos ribojimas ar dalinis konservavimas.*

Statinio konservavimo darbai atliekami (jei numatoma ilgesnė kaip 3 mėnesių statybos sustabdymo trukmė). Statinio konservavimo darbai turi būti atlikti per 30 kalendorinių dienų nuo statybos sustabdymo. Statytojas atlieka statinio konservavimo darbų techninę priežiūrą vadovaudamasis statybos techniniu reglamentu. Statytojas atsako už užkonservuoto statinio priežiūrą iki jo statybos atnaujinimo. Statytojas,

IN2314-01-TP-SO	Lapas	Lapų	Laida
	25	26	0

neužtikrinęs statinio konservavimo darbų atlikimo atsako už nelaimingus atsitikimus statybvietėje, aplinkos taršą iš statybvietės, taip pat už avarijas ir statinio konstrukcijų deformacijas sustabdžius statybą.

*Statybos darbų technologiniai projektai.*

Statybos darbų technologijos projektas privalomas statant, rekonstruojant ar kapitališkai remontuojant ypatingus statinius, statinius saugomose teritorijose, statinius apsaugos zonose, nustatytose įstatymais ir Vyriausybės nutarimais, taip pat atliekant statybos darbus sudėtingomis sąlygomis, veikiančios įmonės (kito objekto) ar veikiančių inžinerinių tinklų bei susisiekimo komunikacijų teritorijose bei tretiesiems asmenims priklausančiuose sklypuose, atliekant žemės darbus greta esamų statinių.

Statybos darbų technologijos projektą parengia statinio statybos rangovas (subrangovas) iki statybos darbų pradžios. Rengiant statybos darbų technologijos projektą, privaloma vadovautis statinio projektu, techninio projekto sprendiniais, statybos techniniais reglamentais, įmonės statybos taisyklėmis ir kitais galiojančiais normatyviniais dokumentais. Statybos darbų technologijos projekte turi būti pateikti konkretūs darbuotojų saugos ir sveikatos užtikrinimo sprendiniai. Jais negali būti nuorodos ar ištraukos iš darbuotojų saugos ir sveikatos teisės aktų bei normatyvinių dokumentų.

Rengiant statybos darbų technologijos projektą, privaloma vadovautis techninio projekto statybos paruošimo ir organizavimo sprendiniais, bei saugaus darbo ir sveikatos taisyklėmis statyboje DT-5-00. Technologiniame projekte aprašoma visų darbų atlikimo technologija ir eiliškumas.

Statybos metu (apsaugai nuo griūties) privalo būti išramstytos konstrukcijos, išramstymo sprendinius detalizuoti statybos darbų technologiniame projekte.

*Specifinių statybos darbų technologijos projekto ekspertizė reikalingumas.*

Neprivaloma ekspertizė statybos darbų technologijos projektui.

*Statinio projektavimo saugos ir sveikatos darbe koordinatorius skyrimas*

Statytojas (užsakovas) arba statinio projekto valdytojas, statinio statybos valdytojas, kai statinį projektuojant arba statant dalyvauja daugiau negu vienas rangovas, paskiria vieną ar kelis saugos ir sveikatos koordinatorius, kurie turi užtikrinti, kad statinio projekte būtų numatyti darbuotojų saugos ir sveikatos reikalavimai, ir statybos metu privalo koordinuoti ir kontroliuoti norminiuose teisės aktuose nustatytų darbuotojų saugos ir sveikatos reikalavimų įgyvendinimą.

IN2314-01-TP-SO	Lapas	Lapų	Laida
	26	26	0



STATYBOS PRODUKCIJOS  
SERTIFIKAVIMO CENTRAS

Valstybės įmonė Statybos produkcijos sertifikavimo centras, įmonės kodas 110068926, Linkmenų g. 28, LT-08217 Vilnius

# KVALIFIKACIJOS ATESTATAS

Nr.33679

**Marius Matuliukštis**



Suteikta teisė eiti ypatingo statinio projekto vadovo ir ypatingo statinio projekto vykdymo priežiūros vadovo pareigas.

Statiniai: gyvenamieji ir negyvenamieji pastatai; inžineriniai tinklai: vandentiekio ir nuotekų šalinimo; kitos paskirties inžineriniai statiniai: atsinaujinančių išteklių energiją naudojančios energijos gamybos statiniai.

Direktorius



Robertas Encius

11519

Išduotas 2014 m. lapkričio 21 d.  
Pirmą kartą išduotas 2014 m. lapkričio 21 d.

Kvalifikacijos atestatų registras skelbiamas [www.spsc.lt](http://www.spsc.lt)

STATYBOS PRODUKCIJOS  
SERTIFIKAVIMO CENTRASValstybės įmonė, kodas 110068926 • Linkmenų g. 28, LT-08217 Vilnius • Tel.:2728077, faks.:2728075  
El.p.: centras@spsc.lt , http://www.spsc.lt

## Išrašas iš statybos specialistų kvalifikacijos atestatų ir teisės pripažinimo dokumentų registro

### SPECIALISTAS

**Vardas, pavardė** Marius Matuliukštis

### TEISĖS DOKUMENTAS

**Tipas** Kvalifikacijos atestatas**Numeris** 33679**Pirmą kartą išduotas** 2014-11-21

### SUTEIKTA TEISĖ

**Nuo 2014-11-21 iki 2018-08-03** Suteikta teisė eiti ypatingo statinio projekto vadovo ir ypatingo statinio projekto vykdymo priežiūros vadovo pareigas.  
Statiniai: gyvenamieji ir negyvenamieji pastatai; inžineriniai tinklai: vandentiekio ir nuotekų šalinimo; kitos paskirties inžineriniai statiniai: atsinaujinančių išteklių energiją naudojančios energijos gamybos statiniai.**Nuo 2018-08-03** Suteikta teisė eiti ypatingojo statinio projekto vadovo ir ypatingojo statinio projekto vykdymo priežiūros vadovo pareigas.  
Statiniai: gyvenamieji ir negyvenamieji pastatai, inžineriniai tinklai (vandentiekio ir nuotekų šalinimo), kitos paskirties inžineriniai statiniai (atsinaujinančių išteklių energiją naudojančios energijos gamybos statiniai), taip pat minėti statiniai, esantys kultūros paveldo objekto teritorijoje, jo apsaugos zonoje, kultūros paveldo vietovėje.

Išrašas atspausdintas:

Išrašą atspausdino:

.....  
(vardas, pavardė, parašas)

Duomenys atnaujinti: 2019-06-13. Paieškos data: 2019-06-17.

SITUACIJOS SCHEMA

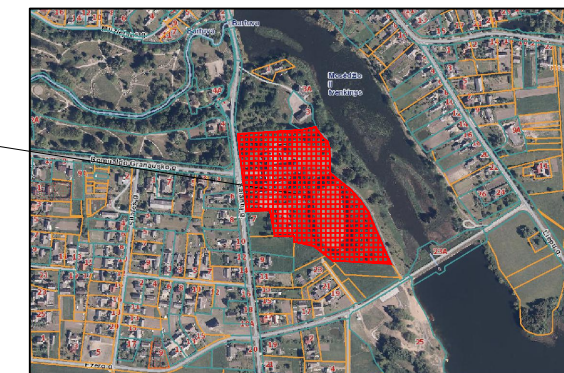

Objekto vieta

Sutartiniai žymėjimai

	Rekonstruojamo pastato dalis
	Nagrinėjama sklypo riba
	Pagrindinis įėjimas į pastatą
	Įvažiavimas į sklypą
	Laikina tvora (įrengiama nekasant grunto) 47,7 m ilgio
	-0,7 m fasadiniai pastoliai, uždengti plėvele/tinklu - 5,7 m ilgio
	Įvažiavimas į statybvietę su apsaugos postu
	Buitinių atliekų konteineris (komunalinės ir perdirbamos atliekos)
	Statybinių atliekų konteineris (netinkamos perdirbti ir inertinės atliekos)
	Pavojingų atliekų konteineris
	Transporto eismas
	Apsaugomi esami medžiai
	Kertami medžiai
	Rūkymo vieta
	Laikinas statybvietės apšvietimas (statomi nekasant grunto)
	Kranų ir statybos stacionarių mechanizmų galimos pastatymo vietos
	Krano veikimo zona R=21m
	Ratų plovimo postas
	Evakuacijos vieta
	Daiktų užkritimo pavojingos zonos riba
	Statybinių produktų saugojimo/iškrovimo aikštelė
	Grunto sandėliavimo vieta
	Informacinis stendas
	Priešgaisrinis stendas
	Krano veikimo zonos apribojimas

Pastato bendrieji rodikliai

1.	Pastatų bendrasis plotas	m <sup>2</sup>	5414,37
2.	Pastatų užimtas plotas	m <sup>2</sup>	3603
3.	Pastato tūris	m <sup>3</sup>	27008
4.	Pastato aukštis	m	iki 11
5.	Aukštų skaičius	vnt.	3

Pagrindiniai techniniai rodikliai

1.	Sklypo plotas	ha	4.6598
2.	Pastatais užimamas plotas	m <sup>2</sup>	2826
3.	Sklypo užstatymo tankis	%	8.0
4.	Sklypo užstatymo intensyvumas		11.6

Pastabos: duomenys surašyti pagal Registro Centro duomenis.

- Administraciniai ir buitiniai vagonėliai
- Kilnojamas biotualetas
- Įvadinis elektros skydas
- Elektros skirstomasis skydas
- Elektros skydas su kirtikliu
- Priešgaisrinis skydas
- Statybinių atliekų konteineris
- Laikinosios sandėliavimo aikštelės
- Laikina tvora su vartais, įrengiama nekasant grunto
- Ratų plovimo postas
- Informacinio stendo vieta
- Evakuacijos vieta (susirinkimo vieta avarijos ar gaisro atveju)
- Rūkymo vieta
- Pirmosios pagalbos vaistinė

STAMBAUS MASTELIO TOPOGRAFINIŲ PLANŲ DERINIMO SU INŽINERINIUS TINKLUS EKSPLOTUOJANČIOMIS ORGANIZACIJOMS VIEŠOJOJE ELEKTRONINĖJE PASLAUGOJE (TOPD) TOPOGRAFINIO PLANO TERITORIJAI SUTEIKTAS UNIKALUS NUMERIS IR DATA	Suteiktas numeris: TIIISI-20230615-041 977	2023-05-31
---	--	------------

Statybų darbų eiliškumas:

- Geodezinio nužymėjimo pagrindo sudarymas.
- Laikino privažiavimo prie statybos aikštelės įrengimas (jei reikia).
- Statybos aikštelės teritorijos aptvėrimas 2 m aukščio laikina tvora su vartais, kad statybos metu būtų užtikrintas objekto saugumas ir pašalinių asmenų nepatekimas į statybos aikštelę.
- Laikinių buitinių patalpų įrengimas remontuojamo pastato viduje.
- Laikinos rūkyklos įrengimas.
- Laikinių kilnojamųjų tualetų pastatymas netoli laikinių buitinių patalpų, vagonėlių.
- Prie laikino buitinio patalpų vagonėlio priešgaisrinio stendo pritvirtinimas.
- Laikino konteinerio statybos laikotarpiu šiukšlių surinkimui pastatymas.
- Laikino žemos įtampos kabelio ant medinių ožių virš žemės pravedimas nuo apskaitos mazgo ir laikinos ž/į pasijungimo dėžės pastatymas.

Pastabos:

- Statybinių buitinių patalpų įrengiamos buitinių vagonėlių viduje;
- Vykdam žemės kasimo darbus būtina išskirti inž. tinklų esančių kasimo zonoje atstovą;
- Atsiradus pavojingai zonai už statybvietės aptvėrimo privalo dalyvauti reguliuotojas ir esant poreikiui pašalinius asmenis nukreipti saugiu taku.

Pavojingos zonos (vietos) statybos aikštelėje:

- Visa laikinai aptvėrta statybos aikštelė dėl statybos darbų specifikos yra padidinto pavojingumo zona;
- Statybos aikštelėje (teritorijoje) ypatingai pavojingos zonos:
  - Laikini privažiavimo keliai;
  - Mechanizmų (kranų) darbo zonos;
  - Elektros linijos ir įrenginiai;
  - Vykdam žemės darbus - veikiančios požeminiai elektros kabeliai ir dujotiekio vamzdiniai;
  - Montuojant sunkias konstrukcijas, vamzdynus ir įrenginius - montavimo darbų zona;
  - Vykdam ardymo ir demontavimo darbus - tų darbų zona.

0	2023-07	Statybos leidimui.
Laida	Išleidimo data	Laidos statusas. Keitimo priežastis
Kval. patv. dok. Nr.		Statinio projekto pavadinimas:
A2232	PV	J. Stefanovič
33679	PDV	M. Matuliuškis
BA013778	Proj.	E. Šamalienė
LT	Statytojas Skuodo rajono savivaldybės administracija	Dokumento žymuo: IN2314-01-TP-SO.B-01
		Lapas
		Lapų
		1
		1

Įrengiama siena.  
Formuojama atskira patalpa.  
Numatomas "A" tipo žmonių  
su negalia tualetas.

Projektuojama pertvara iš  
OSB plokščių,  
apsauganti darbuotojus ir  
moksleivius nuo  
statybos darbų.

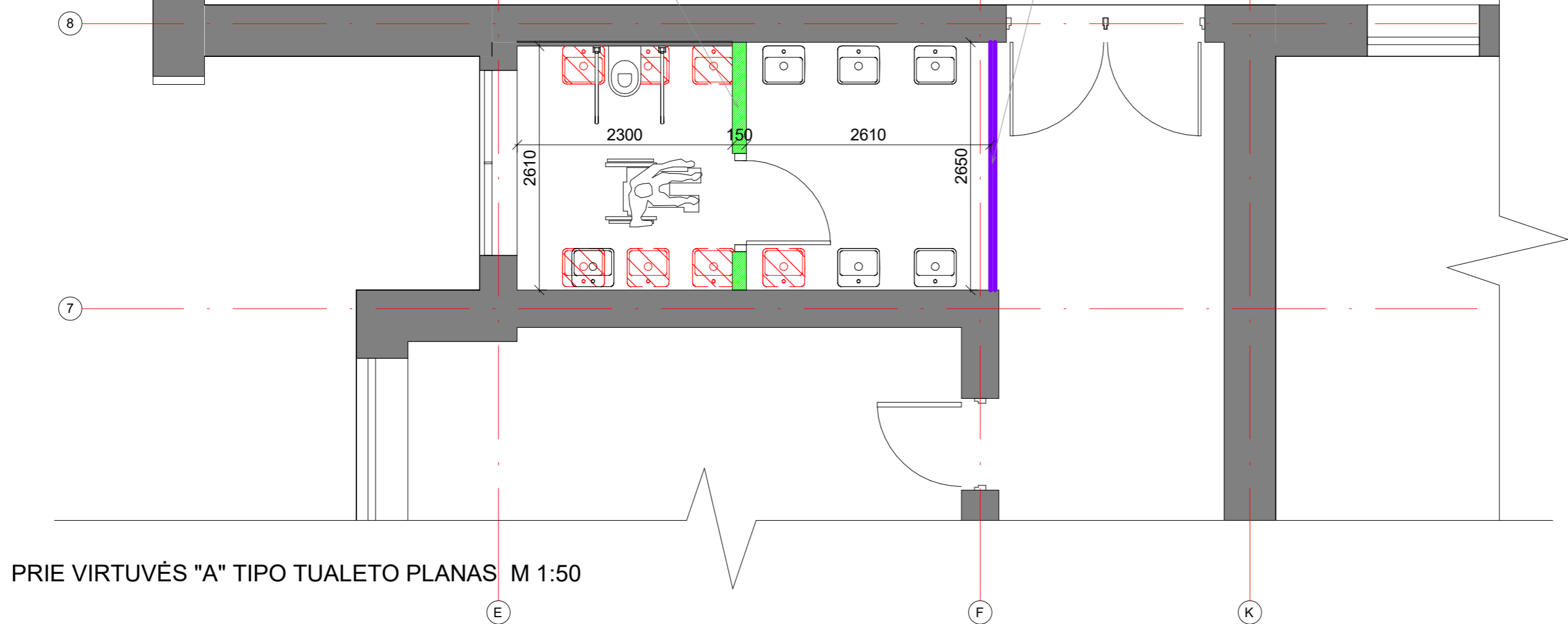

PRIE VIRTUVĖS "A" TIPO TUALETO PLANAS M 1:50

Nuamtoma statyti lifto  
šachtą.

Projektuojama pertvara iš  
OSB plokščių,  
apsauganti darbuotojus ir  
moksleivius nuo  
statybos darbų. (Visuose  
trijuose aukštuose  
vienodai)

Pagrindinis įėjimas į pastatą.

PIRMO AUKŠTO HOLO PLANAS M 1:50

SITUACIJOS SCHEMA

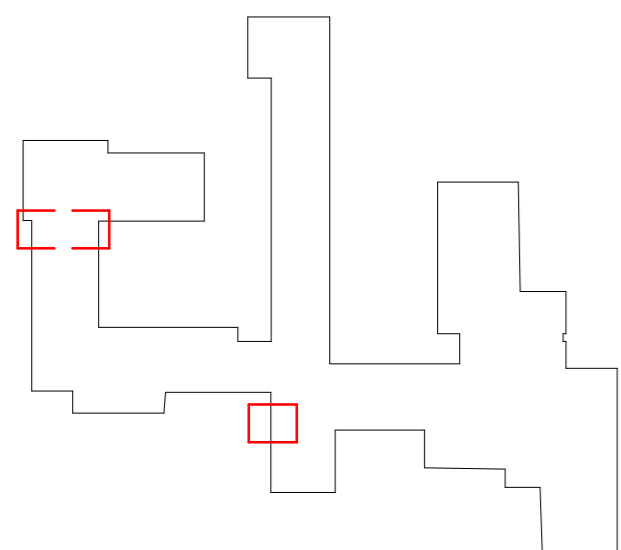

EKSPLIKACIJA

	Esamos sienos
	Demontuojamos sienos ir elementai
	Projektuojamos naujos sienos
	Projektuojami nauji turėklai
	Demontuojami elementai
	Projektuojama OSB plokščių pertvara 102.45m <sup>2</sup>

0	2023-04	Statybos leidimui	
Laida	Išleidimo data	Laidos statusas. Keitimo priežastis	
Kval. patv. dok. Nr.		Statybos leidimo Nr. 30095087 Adresas: Skuodas g. 5, 61300, Vilnius Tel.: +3705501000 info@inace.lt, www.inace.lt	Statinio projekto pavadinimas: Mokslo paskirties pastato, Salantų g. 5, Mosėdis, rekonstravimo projektas
A 2232	PV	J. Stefanovič	
A 2232	PDV	J. Stefanovič	
BK 015000	ARCH	K. Mackevičius	
			Dokumento pavadinimas 1 aukšto "A" tipo tualetų planas M: As indicated
			Dokumento žymuo: IN2314-01-TP- S0.B-02
LT	Statytojas ir (arba) užsakovas Skuodo rajono savivaldybės administracija		Lapas Lapų 0