





Generalinis projektuotojas	<b>IĮ SAULIAUS REMEIKOS DIZAINO STUDIJA</b> IĮ Sauliaus Remeikos dizaino studija Vilniaus g. 44, Šiauliai Tel. +37061012269 El. p. remeika.design@gmail.com	
Statytojas (užsakovas)	<b>KLAIPĖDOS MIESTO SAVIVALDYBĖ</b> Liepų g. 11, 91502 Klaipėda	
Statinio projekto pavadinimas	<b>PASTATO – POLIKLINIKOS (UNIKALUS NR. 2195-2000-6018), J. KAROSO G. 13, KLAIPĖDA, REKONSTRAVIMO PROJEKTAS</b>	
Statinio kategorija	<b>YPATINGASIS STATINYS</b>	
Statinio grupė	<b>NEGYVENAMIEJI PASTATAI</b>	
Naudojimo paskirtis	<b>GYDYMO PASKIRTIES PASTATAS (7.12)</b>	
Statybos rūšis	<b>REKONSTRAVIMAS</b>	
Statinio projekto etapas	<b>TECHNINIS PROJEKTAS</b>	
Statinio projekto dalis	<b>PROCESŲ VALDYMO IR AUTOMATIZACIJOS</b>	
Statinio projekto numeris	<b>289515-01-TP</b>	
Bylos (segtuvo) žymuo	<b>PVA</b>	
Bylos (segtuvo) laidos žymuo	<b>0</b>	
Direktorius	<b>SAULIUS REMEIKA</b>	
Projekto vadovas	<b>VYTAUTAS GRYKŠAS</b> Atestato Nr. A1945	
Projekto dalies vadovas	<b>DALIUS SANTOCKIS</b> Atestato Nr. 17144	



**STATINIO PROCESŲ VALDYMO IR AUTOMATIZACIJOS DALIES DOKUMENTŲ  
SUDĖTIES ŽINIARAŠTIS**

**1 lentelė. Tekstinių dokumentų žiniaraštis**

Dokumento pavadinimas	Lapų sk.	Laida	Dokumento žymuo	Pastabos
Bylos sudėties žiniaraštis	1	0	289515-01-TP-PVA.BSŽ	
Aiškinamasis raštas	2	0	289515-01-TP-PVA.AR	
Techninės specifikacijos	7	0	289515-01-TP-PVA.TS	
Sąnaudų žiniaraštis	2	0	289515-01-TP-PVA.SŽ	

**2 lentelė. Grafinių dokumentų žiniaraštis**

Dokumento žymuo	Lapų sk.	Laida	Dokumento pavadinimas	Pastabos
289515-01-TP-PVA.B-01	1	0	Šilumos siurblių aprišimo funkcinė schema	
289515-01-TP-PVA.B-02	1	0	Viršslėgio sistemos automatizavimo funkcinė schema	
289515-01-TP-PVA.B-03	1	0	Rūsio planas su automatikos sistemomis	
289515-01-TP-PVA.B-04	1	0	Palėpės aukšto planas su automatikos sistemomis	

0	2024-09-27	Konkursui, rangos darbams				
LAIDA	IŠLEIDIMO DATA	LAIDOS STATUSAS. KEITIMO PRIEŽASTIS (JEI TAIKOMA)				
KVAL. PATV. DOK. NR.		IĮ Sauliaus Remeikos dizaino studija Vilniaus g. 44, Šiauliai Tel. +37061012269 El. p. remeika.design@gmail.com		STATINIO PROJEKTO PAVADINIMAS Pastato – poliklinikos (unikalus nr. 2195-2000-6018), J. Karoso g. 13, Klaipėda, rekonstravimo projektas		
A 1945	PV	Vytautas Grykšas		STATINIO NR. IR PAVADINIMAS, DOKUMENTO PAVADINIMAS	LAIDA	
17144	PDV	Dalius Santockis		01- Gydymo paskirties pastatas (7.12) Bylos sudėties žiniaraštis	0	
LT	STATYTOJAS IR (ARBA) UŽSAKOVAS Klaipėdos miesto savivaldybė		DOKUMENTO ŽYMUO 289515-01-TP-PVA.BSŽ		LAPAS 1	LAPŲ 1

# 1. AIŠKINAMASIS RAŠTAS

Projektas paruoštas galiojančiomis normomis ir taisyklėmis:

1. Lietuvos Respublikos statybos įstatymas (aktuali suvestinė redakcija);
2. STR 1.04.04:2017. Statinio projektavimas, projekto ekspertizė (galiojanti suvestinė redakcija nuo 2024 m. gegužės 10 d.);
3. STR 1.06.01:2016. Statybos darbai. Statinio statybos priežiūra (galiojanti suvestinė redakcija nuo 2023 m. gegužės 1 d.);
4. STR 2.01.01(1):2005. Esminis statinio reikalavimas. Mechaninis atsparumas ir pastovumas;
5. STR 2.01.01(2):1999. Esminiai statinio reikalavimai. Gaisrinė sauga (galiojanti suvestinė redakcija nuo 2002 m. spalio 5 d.);
6. STR 2.01.01(3):1999. Esminiai statinio reikalavimai. Higiena, sveikata, aplinkos apsauga (galiojanti suvestinė redakcija nuo 2002 m. lapkričio 9 d.);
7. STR 2.01.01(4):2008. Esminiai statinio reikalavimai. Naudojimo sauga;
8. STR 2.01.01(5):2008. Esminis statinio reikalavimas. Apsauga nuo triukšmo;
9. STR 2.01.01(6):2008. Esminis statinio reikalavimas. Energijos taupymas ir šilumos išsaugojimas;
10. STR 2.02.02:2004. Visuomeninės paskirties statiniai (galiojanti suvestinė redakcija nuo 2022 m. vasario 5 d.);
11. Metrologijos įstatymas (Priimtas 1996 m. liepos 9 d., galiojanti suvestinė redakcija nuo 2023 m. lapkričio 1 d.);
12. Elektros įrenginių įrengimo bendrosios taisyklės (Patvirtinta 2012 m. vasario 3 d. įsakymu Nr. 1-22, galiojanti suvestinė redakcija nuo 2023 m. liepos 1 d.);
13. Elektros linijų ir instaliacijos įrengimo taisyklės (Patvirtinta 2011 m. gruodžio 20 d. įsakymu Nr. 1-309, galiojanti suvestinė redakcija nuo 2022 m. gegužės 13 d.);
14. Galios elektros įrenginių įrengimo taisyklės (Patvirtinta 2012 m. sausio 2 d. įsakymu Nr. 1-1);
15. Elektrinių ir elektros tinklų eksploatavimo taisyklės (Patvirtinta 2012 m. spalio 29 d. įsakymu Nr. 1-211, galiojanti suvestinė redakcija nuo 2021 m. lapkričio 1 d.);
16. Elektros įrenginių relinės apsaugos ir automatikos įrengimo taisyklės (Patvirtinta 2011 m. gegužės 27 d. įsakymu Nr. 1-134, galiojanti suvestinė redakcija nuo 2022 m. gegužės 14 d.);
17. Specialiųjų patalpų ir technologinių procesų elektros įrenginių įrengimo taisyklės (Patvirtinta 2013 m. kovo 5 d. įsakymu Nr. 1-52, galiojanti suvestinė redakcija nuo 2013 m. balandžio 1 d.);
18. Saugos eksploatuojant elektros įrenginius taisyklės (Patvirtinta 2010 m. kovo 30 d. įsakymu Nr. 1-100, galiojanti suvestinė redakcija nuo 2021 m. liepos 20 d.);
19. Elektros įrenginių bandymų normų ir apimčių aprašas (Patvirtinta 2016 m. spalio 26 d. įsakymu Nr. 1-281);
20. LST 1516:2015 Statinio projektas. Bendrieji įforminimo reikalavimai;
21. STR 2.09.02:2005. Šildymas, vėdinimas, oro kondicionavimas (galiojanti suvestinė redakcija nuo 2022 m. liepos 29 d.);
22. Vėdinimo sistemų gaisrinės saugos taisyklės (Patvirtinta 2013 m. spalio 4 d. įsakymu Nr. 1-250, galiojanti suvestinė redakcija nuo 2019 m. lapkričio 1 d.);
23. Šilumos tiekimo tinklų ir šilumos punktų įrengimo taisyklės (Patvirtinta Energetikos ministerijos 2011 m. birželio 17 d. įsakymu Nr. 1-160, galiojanti suvestinė redakcija nuo 2022 m. gegužės 31 d.);
24. Gaisrinės saugos pagrindiniai reikalavimai (Patvirtinta Priešgaisrinės apsaugos ir gelbėjimo departamento prie Vidaus reikalų ministerijos direktoriaus 2010 m. gruodžio 7 d. įsakymu Nr. 1-338, galiojanti suvestinė redakcija nuo 2023 m. lapkričio 15 d.);
25. Bendrosios gaisrinės saugos taisyklės (Patvirtinta 2005 m. vasario 18 d. įsakymu Nr. 64, galiojanti suvestinė redakcija nuo 2023 m. gegužės 1 d.);
26. Dūmų ir šilumos valdymo sistemų projektavimo ir įrengimo taisyklės (Patvirtinta 2013 m. spalio 4 d.

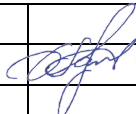
0	2024-09-27	Konkursui, rangos darbams			
LAIDA	ISLEIDIMO DATA	LAIDOS STATUSAS. KEITIMO PRIEŽASTIS (JEI TAIKOMA)			
KVAL. PATV. DOK. NR.		II Sauliaus Remeikos dizaino studija Vilniaus g. 44, Šiauliai Tel. +37061012269 El. p. remeika.design@gmail.com		STATINIO PROJEKTO PAVADINIMAS  Pastato – poliklinikos (unikalus nr. 2195-2000-6018), J. Karoso g. 13, Klaipėda, rekonstravimo projektas	
A 1945	PV	Vytautas Grykšas		STATINIO NR. IR PAVADINIMAS, DOKUMENTO PAVADINIMAS	LAIDA
17144	PDV	Dalius Santockis		01- Gydymo paskirties pastatas (7.12)	0
				Aiškinamasis raštas	
LT	STATYTOJAS IR (ARBA) UŽSAKOVAS		DOKUMENTO ŽYMUO		LAPAS
	Klaipėdos miesto savivaldybė		289515-01-TP-PVA.AR		LAPŲ
				1	2

įsakymu Nr. 1-249, galiojanti suvestinė redakcija nuo 2014 m. gegužės 1 d.).

Projektas atliktas vadovaujantis SA, ŠVOK, GS dalių užduotimis.

Projekte automatizuojamos šios sistemos:

### **Vėdinimo sistemos AHU-1 – AHU-3**

Vėdinimo sistemos AHU-1 – AHU-3 tiekiamos su gamykline automatika. ER projekto dalyje įvertintas gamyklinės įrangos prijungimas prie interneto, kad būtų galimybė vėdinimo sistemas stebėti ir valdyti nuotoliniu būdu. Vėdinimo sistemos išjungiamos gaisro metu, gavus signalą į gamyklinius valdymo skydus, kabeliai numatyti GSS dalyje.

### **Viršslėgio sistema**

Sistemą sudaro: viršslėgio ventiliatorius VS-1.

Kilus gaisrui pastate, įsijungia viršslėgio ventiliatorius, tiekiantis orą į laiptinę. Slėgis palaikomas dažnio keitiklio pagalba matuojant oro slėgio skirtumą tarp aptarnaujamos patalpos ir gretimos patalpos. Dažnio keitiklyje užduodamas valdymas pagal PID algoritmą, siekiant palaikyti 20 – 50 Pa viršslėgį.

Viršslėgio sistemos valdymo automatika montuojama skyde VAS-VS. Sistemos būsenos ir gedimo signalai perduodami į priešgaisrinę centralę.

### **Kabeliniai tinklai**

Kabeliniai tinklai turi būti ruošiami remiantis brėžiniuose pateiktais sprendiniais.

Kabelinės kopėčios, loviai tvirtinami horizontaliai (palubėse, virš pakabinamų lubų ir t.t.), vertikalčiai (ant sienų) ar su reikalingo kampo posūkiais. Pačios kabelinės kopėčios varžtais tvirtinamos prie sumontuotų tvirtinimo konstrukcijų. Tarpusavyje tvirtinamos varžtais. Posūkiai atliekami su spec. kampais, įeinančiais į komplektaciją. Konstrukcija būtinai įžeminama.

Apsauginiai vamzdeliai turi būti tvirtai pritvirtinti prie lubų, sienų, stogo ar atraminės konstrukcijos. Tvirtinimo elementai neturi atsilaivinti dėl galimos vibracijos. Apsauginių vamzdelių galai turi būti apsaugoti sandarikliais.

Paslėptai klojant laidus ir kabelius, kur yra degių medžiagų konstrukcijų (ant sienų po apdaila), laidai turi būti klojami nedegios medžiagos vamzdžiuose, o jei vamzdžiai sunkiai degūs, tai tarp vamzdžio ir degaus paviršiaus turi būti tarpas su 10 mm nedegios medžiagos sluoksniu. Atvirai klojant tokius vamzdžius, reikia išlaikyti 10 cm atstumą arba naudoti 10 mm storio tarpinius įdėklus.

Išorėje klojamos kabelinės trasos turi būti apsaugotos nuo UV spinduliavimo, sniego ir ledo.

Kabeliai per aukštus klojami apsauginiuose vamzdžiuose.

LAPAS	LAPŲ	LAIDA
2	2	0

## 2. TECHNINĖS SPECIFIKACIJOS

### 2.1. Bendroji dalis

Bendrosios techninės specifikacijos taikomos visiems statybos darbams ir statybos produktams (gaminiams ir medžiagoms) nurodytiems šiame dokumente.

Statybos produktas (gaminys, medžiaga ir kt.), kuris numatomas ilgam laikui įkonstruoti, įmontuoti, įdėti ar instaliuoti į pastatą ar inžinerinį statinį turi atitikti techninio projekto techninėse specifikacijose pateiktus techninius reikalavimus. Statybos produktai turi turėti patvirtintus atitikties įvertinimo dokumentus. Atitiktį patvirtina paskelbtoji (notifikuota) arba paskirtoji įstaiga, gamybos kontrolės sistemos arba paties produkto sertifikatu.

Naudojamos medžiagos ir gaminiai turi atitikti kokybės reikalavimus, nurodytus dokumentacijoje, Lietuvoje galiojančius standartus, normas. Medžiagos ir gaminiai turi būti sertifikuoti Lietuvos Respublikoje. Pripažinti tarptautiniai standartai gali būti taikomi vietoje Lietuvos standartų, tik jie turi užtikrinti, kad pagal juos pateiktos prekės, medžiagos bei atlikti darbai turi būti lygiaverčiai arba aukštesnės kokybės, negu numatyta Lietuvos standartuose arba techninėse sąlygose.

Statybos produktų savybės turi būti tokios, kad juos tinkamai panaudojus, tinkamai prižiūrimas statinys arba atskiros jo dalys atitiktų savo paskirtį bei esminius reikalavimus ekonomiškai pagrįstą naudojimo laiką.

Prieš atvežant medžiagas ir įrenginius į statybos aikštelę, statinio statybos techninei priežiūrai turi būti pateikiami medžiagų ir įrengimų pasai, sertifikatai, dokumentai, patvirtinantys gaminių, medžiagų ir įrengimų technines charakteristikas, atitinkančias techninių specifikacijų reikalavimus.

Visus darbus, būtinus statybos užbaigimui ir tinkamam eksploatavimui Rangovui privaloma atlikti, nepriklausomai nuo to, ar jie parodyti brėžiniuose ir aprašyti projekto dokumentuose.

**Techninėse specifikacijose ir kituose projekto dokumentuose nurodytos konkrečios statybinės medžiagos ir gaminiai rekomendacinio pobūdžio, nurodytus gaminius galima keisti lygiaverčiais, su ne blogesnėmis savybėmis, nurodytomis techninių specifikacijų reikalavimuose.**

Darbai vykdomi, vadovaujantis gamintojų nustatytais instrukcijomis darbui su šiomis medžiagomis, gaminiais bei įrengimais.

Vykdamas statybos darbus statybvietyje ir statinyje turi būti laikomasi saugaus darbo, gaisrinės saugos, aplinkos apsaugos, tinkamų darbui higienos sąlygų užtikrinimo reikalavimų, turi būti užtikrinta trečiųjų asmenų interesų apsauga statybos metu.

Bet kurios priemonės įgyvendinimo darbai turi būti atlikti iki galo, pastatas turi būti tinkamas tolimesnei eksploatacijai.

Įgyvendinant projektą privalu laikytis Statybos įstatymo ir kitų normatyvinių dokumentų, teisės aktų reikalavimų.

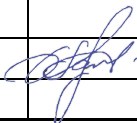
0	2024-09-27	Konkursui, rangos darbams				
LAIDA	ĮŠLEIDIMO DATA	LAIDOS STATUSAS. KEITIMO PRIEŽASTIS (JEI TAIKOMA)				
KVAL. PATV. DOK. NR.		II Sauliaus Remeikos dizaino studija Vilniaus g. 44, Šiauliai Tel. +37061012269 El. p. remeika.design@gmail.com		STATINIO PROJEKTO PAVADINIMAS  Pastato – poliklinikos (unikalus nr. 2195-2000-6018), J. Karoso g. 13, Klaipėda, rekonstravimo projektas		
A 1945	PV	Vytautas Grykšas		STATINIO NR. IR PAVADINIMAS, DOKUMENTO PAVADINIMAS	LAIDA	
17144	PDV	Dalius Santockis		01- Gydymo paskirties pastatas (7.12)	0	
				Techninės specifikacijos		
LT	STATYTOJAS IR (ARBA) UŽSAKOVAS  Klaipėdos miesto savivaldybė		DOKUMENTO ŽYMUO  289515-01-TP-PVA.TS		LAPAS 1	LAPŲ 7

## 2.2. Techninės specifikacijos

### 1 Valdymo automatizacijos skydas

Valdymo skydai turi būti pagaminti iš lakštinio plieno, būti atsparūs rūdims ir dažyti. Durys, kurios kurios vyriais tvirtinamos prie korpuso, turi būti rakinamos arba atidaromos specialiu įrankiu. Tarp korpuso ir durų tvirtinami gumos įspaudai. Kabelių įvedimui į skydą dugne numatytos kiaurymės. Skirtingų įtampų kabeliai į valdymo skydą turi patekti iš skirtingų pusių. Į valdymo skydą įeinantys ir iš jo išeinantys kabeliai turi būti sandarinami kabelių sandarikliais. Automatikos skydas gali būti statomas ant specialių metalinių konstrukcijų stovo arba kabinamas ant sienos. Prijungimo gnybtai skirtingos įtampos kabeliams valdymo skydo viduje turi būti atskirti.

El. variklių maitinimo grandinės turi turėti apsaugos automatinius jungiklius, magnetinius paleidiklius, terminės apsaugos reles ir kitus būtinus priedus. Valdymo skydo viduje turi būti išpildomosios dokumentacijos komplektas su to skydo vidinių ir išorinių sujungimų, principinėmis schemomis.

Elektrotechniniai prietaisai skyde montuojami pagal šiuos techninius reikalavimus:

- prietaisai su darbo metu po įtampa esančiomis atviromis dalimis montuojami ne arčiau kaip 20mm vienas nuo kito;
- elektriniai sujungimai spintoje atliekami variniais laidais pynėse, atvirai arba uždaruose plastmasiniuose loviuose;
- sujungimams su elektros aparatūra ir prietaisais, sumontuotais ant skydo durų turi būti naudojami lankstūs laidai;
- visi prietaisai su išoriniais kabeliais ir laidais sujungiami per gnybtų rinklę;
- visi metaliniai skydo elementai, metalinės elektrotechninių prietaisų dalys, darbo metu nesančios, bet galinčios atsidurti po įtampa, patikimai sujungiamos su žeminimo kontūru. Skydas privalo būti žemintas laikantis Elektros įrenginių įrengimo bendrųjų taisyklių reikalavimų.

Apsaugos klasė skydai ir skydo išorėje montuojamai aparatūrai turi būti ne žemesnė nei IP54.

### 2 Montavimo medžiagos

Sujungimų dėžutė skirta kabelių sujungimui ir atšakojimui. Ji sudaryta iš korpuso ir gnybtų rinklės. Korpuse numatyti antgaliai kabelių įvedimui. Dėžutės apsaugos klasė IP54.

Cinkuoti plieniniai loviai skirti kloti kabelius atvirai. Jų tvirtinimui naudojami metalinių konstrukcijų lentynos ar stovai. Atsparumo korozijai klasė C2.

Gofruotas vamzdelis naudojamas papildomai mechaninei kabelių apsaugai perėjimuose tarp aukštų, kertant sienas ir jungiamojo kabelio atkarpoje tarp plieninio lovio ir automatikos įrenginio.

Priešgaisrinėms sistemoms naudojamos montavimo medžiagos (apkabos, tvirtinimo elementai, sujungimo dėžutės ir t.t.) privalo būti nedegios ir ugniai atsparios ne trumpiau kaip 60 minučių bei užtikrinti priešgaisrinių sistemų veikimą gaisro metu ne trumpiau kaip 60 minučių. Sąnaudų žiniaraštyje pateikiami bendri medžiagų kiekiai; rangovas privalo įvertinti sąnaudų žiniaraštyje pateiktų medžiagų naudojimo priešgaisrinėms sistemoms poreikį darbų metu.

LAPAS	LAPŲ	LAIDA
2	7	0

### 3 Kabeliai

Kabeliai naudojami stacionariam automatikos skydo, jutiklių ir elektrotechninių prietaisų sujungimui į atitinkamas valdymo, matavimo bei signalizacijos grandines uždarose patalpose.

Kabelių gyslos varinės, lanksčios, padengtos tiek atskira, tiek bendra izoliacija. Gyslos turi būti spalvotos arba sunumeruotos. Maksimali leistina kabelio gyslų išilimo temperatūra gali būti ne didesnė kaip +75°C, esant pastoviam apkrovimui. Ekranuoti kabeliai turi turėti apvalų jį gaubiantį ekraną, kuris turi apsaugoti nuo elektromagnetinių trikdžių (EMT).

Kabeliai visur turi būti pritvirtinti pakankamai tvirtai ir taip, kad atlaikytų visas mechanines apkrovas, atsirandančias dėl kabelių svorio. Kabeliai neturi būti sulenkti mažesniu diametru nei rekomenduota gamintojo.

Kabeliai turi būti papildomai apsaugoti tokioje aplinkoje, kur jie gali būti pažeisti mechaniškai. Tai būtina atlikti vietose, kur kabeliai kerta perdenginį, sienas arba klojami paviršiumi atskirai mažesniame nei 1,2 m aukštyje nuo užbaigtų perdenginių arba žemės paviršiaus.

Kabelių ekranas turi būti įžemintas viename gale. Įžeminimas turi būti atliktas taip, kad kabelio šarvu netekėtų srovė.

Priešgaisrinių sistemų kabeliai turi užtikrinti patikimą elektros energijos tiekimą priešgaisrinių sistemų įrenginiams. Tam tikslui turi būti naudojami ugniai atsparūs kabeliai, kurie turi užtikrinti priešgaisrinių sistemų veikimą gaisro metu ne trumpiau kaip 60 minučių.

Elektros laidų ir kabelių degumas patalpose turi atitikti gaisrinės saugos reikalavimus. Bendroju atveju turi būti klojami Cca s1,d1,a1 klasės kabeliai. Dca s2,d2,a2 klasės kabeliai gali būti klojami tik tuomet, jeigu šie kabeliai neišeina iš techninių patalpų (šilumos punkto, ventkamerų, kompresorinės ir pan.) ar techninių zonų (šachtų, techninių nišų, erdvių virš kabamųjų lubų ir pan.) ribų, ir šie kabeliai ar jų dalys nepatenka į zonas, kuriose būtina kloti Cca s1,d1,a1 klasės kabelius (evakavimo (-si) kelius, koridorius, laiptines, vestibulius, fojė, holus ir pan.). Leistinos kabelių klojimo vietos pagal klases nurodytos lentelėje:

Statinių (pastatų ir patalpų) požymiai ir techniniai rodikliai	Statinio, statinio gaisrinio skyriaus atsparumo ugniai laipsnis
	I
	Elektros laidų ir kabelių klasė ne žemesnė kaip: pagal degumą, pagal dūmų susidarymą, pagal liepsnojančių dalelių ir (arba) dalelių susidarymą, pagal rūgštingumą
Evakavimo(-si) keliai (koridoriai, laiptinės, kitos patalpos ir pan.) vertinami už evakuacinio išėjimo iš patalpos, kai jais evakuojasi žmonės	Cca s1,d1,a1
Patalpos, kuriose gali būti iki 15 žmonių	Cca s1,d1,a1
Ligoninės, klinikos, poliklinikos, sanatorijos, reabilitacijos centrai	Cca s1,d1,a1
Techninės nišos, šachtos, taip pat erdvės virš kabamųjų lubų ar po dvigubomis grindimis ir pan.	Cca s1,d1,a1
Cg, Eg kategorijų pagal sprogo ir gaisro pavojų patalpos	Cca s1,d1,a1
Rūsio ir buitinio aptarnavimo patalpos	Cca s1,d1,a1

### 4 Dažnio keitiklis

Skirtas el. variklių greičio ir/ar tolygiam apsisukimų valdymui. Dažnio keitikliai turi būti montuojami šalia el. jėgos skydų, el. jėgos skyduose, ant vėdinimo mašinų arba jų viduje. Kabelis nuo dažnio keitiklio iki el. variklio turi būti ekranuotas ir kiek galima trumpesnis. Techninės charakteristikos:

Techninė charakteristika	Reikšmė
Keitiklio darbo aplinka	-10...+50°C nekintantiems apsisukimams -10...+40°C kintantiems apsisukimams
Apsaugos klasė	IP21
Tinklo įtampa	380...440V (45...66Hz) -15% +10%

LAPAS	LAPŲ	LAIDA
3	7	0

Trikdžių slopinimas	EMC-level H
Analoginių įėjimų įtampa	0...+10V, Ri=200kΩ
Analoginių įėjimų srovė	0(4)...20mA, Ri=250kΩ
Reliniai įėjimai	3 vnt. 18...24VDC
Relinis išėjimas	1 permetamas kontaktas NO/NC, 250VAC/8A
PTC įėjimas	Ne
Nuolatinės įtampos šaltinis	+24V, ±15%, max 100mA
Keitiklio perkaitimo apsauga	Ne
Variklio perkaitimo apsauga	Ne
Variklio užstrigimo apsauga	Ne
Variklio fazės dingimo apsauga	Ne
Išėjimo dažnis	0...320Hz
Išėjimo įtampa	0 - U <sub>in</sub>
Montavimo vieta	Ant sienos arba skyde

## 5 Oro slėgio skirtumo jutiklis

Skirtas oro ir kitų neagresyvių dujų slėgiui matuoti. Daviklio slėgio skirtumo matavimo diapazonas – (0...+Pa)Pa, darbinė temperatūra – (-10°C...+70°C), maksimalus leistinas oro slėgis 5000Pa., analoginis išėjimo signalas 0-10 V. Apsaugos klasė IP54.

LAPAS	LAPŲ	LAIDA
4	7	0

## 6 Montavimo darbai

### Bendroji dalis

Prietaisai turi būti montuojami, išbandomi ir suderinami pagal jų gamintojų standartus arba technines sąlygas. Jie turi būti sumontuoti tokiu būdu, kad prie jų būtų galima lengvai prieiti. Montavimo ir įžeminimo darbus atlikti vadovaujantis Elektros įrenginių įrengimo bendrosiomis taisyklėmis ir galiojančių statybinių normų reikalavimais. Visi elektros įrangos montavimo darbai turi būti atlikti laikantis elektros saugos reikalavimų. Įrenginius ir instaliaciją reikia montuoti taip, kad mechaninių veiksmų įtaka nekeltų pavojaus nei žmogaus sveikatai, nei jo turtui. Techninės specifikacijos nepakeičia normatyvinių dokumentų, standartų, taikomų įrengimų montavimui, o tik juos papildo.

Automatikos dalies statybos montavimo darbai apima:

- prietaisų komplektavimą, montavimą į spintas;
- trūkstatų laikančių ir apsauginių konstrukcijų montavimą;
- kabelių tarp elektros (automatikos) įrenginių ir spintų paklojimą ir prijungimą;
- sumontuotų prietaisų derinimą.

Rangovas atsako už visus atliktus darbus.

### Montavimo medžiagų tvirtinimas

Kabelinės trasos patalpose klojamos sienomis, metaliniuose vamzdžiuose ir loviuose. Metaliniai loviai ir vamzdžiai turi būti įžeminti. Kabelių lovelių ir apsauginių vamzdelių atšakos nuo pagrindinių kabelių lovelių planuojami ir projektuojami montavimo eigoje. Priklausomai nuo kabelio ir vamzdelio matmenų, į vieną apsauginį vamzdelį gali būti patalpinti 1-6 kabeliai. Apsauginiai vamzdeliai turi būti tvirtai pritvirtinti prie sienos, stogo ar atraminės konstrukcijos. Tvirtinimo elementai neturi atsilaisvinti dėl galimos vibracijos. Apsauginių vamzdelių galai turi būti apsaugoti sandarikliais. Išorėje klojamos kabelinės trasos turi būti apsaugoti nuo UV spinduliavimo, sniego ir ledo.

### Kabelių klojimas

Visi kontrolės, valdymo ir jėgos kabeliai turi atitikti Elektros linijų ir instaliacijos įrengimo taisyklių, Elektros įrenginių įrengimo bendrųjų taisyklių reikalavimus ir klojami ant kabelių lentynų, loviuose arba atvirai sienomis ir lubomis. Vienu kabeliu negali būti perduodami aukštos ( $U > 60$  V) ir žemos įtampos ( $U < 60$  V) signalai. Maitinimo kabeliai ( $U > 60$  V) negali būti klojami tame pačiame lovelyje ar vamzdyje kartu su kontroliniais ir signaliniais kabeliais ( $U < 60$  V). Aukštos ir žemos įtampos kabeliai turi būti klojami skirtingomis kabelinėmis lentynomis arba atskiriami metalinėmis konstrukcijomis. Ekranuotų kabelių ekranai turi būti įžeminti. Kabelių daugiavielės gyslos turi būti su antgaliais.

Visi kabeliai abiejuose galuose ir perėjimuose per sienas turi būti sužymėti pagal Elektros įrenginių įrengimo bendrąsias taisykles. Paslėptai klojant laidus ir kabelius, kur yra degių medžiagų konstrukcijų (ant sienų po apdaila), laidai turi būti klojami nedegios medžiagos vamzdžiuose, o jei vamzdžiai sunkiai degūs, tai tarp vamzdžio ir degaus paviršiaus turi būti tarpas su 10 mm nedegios medžiagos sluoksniu. Atvirai klojant tokius vamzdžius, reikia išlaikyti 10 cm atstumą arba naudoti 10 mm storio tarpinius įdėklus.

Kabeliai turi būti klojami tokiu būdu, kad jie nesusisuktų ir nebūtų glaudžiai prispausti vienas prie kito. Kabelis turi būti apsaugotas nuo įrėžių arba trinties. Atliekant bet kokius sujungimus, reikia stengtis, kad darbo metu laidai būtų kuo rečiau lankstomi. Laidai sujungimo vietose neturi būti mechaniškai tempiami. Visais atvejais sujungiant arba prijungiant PEN arba PE laidus, būtina juos palikti bent 8 mm ilgesnius už fazinius laidus, kad atsitiktinai veikiant jėgai, pirmiau atsijungtų pastarieji. Kabeliai klojami taip, kad lovelyje gulėtų lygiagrečiai ir tiesiai, vienodu atstumu, ir jei būtina, keliais sluoksniais. Papildomai prie galutinio kabelio ilgio priimtina 0.5 m abiejuose kabelio galuose. Montuojant skirtingų leistinių temperatūrų laidus viename vamzdyje ar lovyje, ribinė darbo temperatūra turi būti mažesnė už mažiausią iš paklotų laidų. Vedant kabelį per sieną naudojamas užtaisytas (užlietas) kabelio kanalas su lengvai išmušamomis medžiagomis.

LAPAS	LAPŲ	LAIDA
5	7	0

Tiesti laidus ventilacijos šachtose ir kanaluose draudžiama.

Išorėje kabeliai klojami apsauginiuose vamzdžiuose arba naudojami šarvuoti kabeliai. Esant aplinkos temperatūrai žemiau  $-5^{\circ}\text{C}$ , kabelių klojimo darbai šioje aplinkoje negali būti atliekami.

Kabelių jungtims ir galūnėms reikia naudoti movas, kurių konstrukcija atitinka darbo ir aplinkos sąlygas. Kabelinių linijų jungtys ir galūnės turi būti tokios, kad iš aplinkos į kabelį neprasiskverbtų drėgmė ir kitos kenksmingos medžiagos, be to, jungtys ir galūnės išlaikytų kabelinių linijų bandymo įtampą ir tarnautų tiek pat laiko, kaip ir kabelis.

Ant horizontalių lovelių pakloti kabeliai nepririšami ar kitokiu būdu netvirtinami prie lovelio. Kampuose, atsišakojimo taškuose, kilimo/leidimosi vietose kabeliai tvirtinami prie lovelio plastikinėmis apkabomis 40-60 cm tarpais 1.0-1.5 m atstumu nuo netolydumo taško. Vertikalaus pakilimo vietose kabeliai tvirtinami kiekvienoje pakopoje lankine apkaba. Po viena apkaba galima sumontuoti kelis kabelius.

### **Skydų montavimas**

Skydus montuoti tvirtinant ant sienos arba metalinių konstrukcijų. Įvadinių aparatų gnybtai turi garantuoti reikiamo skerspjūvio kabelio gyslų prijungimą (pagal aparatų nominalines sroves). Skydų montavimo eiga:

- Skydo ir medžiagų pristatymas į darbo vietą
- Skydo pastatymo vietos žymėjimas
- Skydo montavimas
- Rėmelių instrukcijoms pritvirtinimas prie skydo
- Užrašų ant skydo klijavimas

### **Prietaisų montavimas**

Elektriniai sujungimai turi būti atliekami prietaisams ir įrenginiams, kurie nėra prijungti prie įtampos. Prietaisų montavimo darbai turi būti atliekami tik atitinkamos kvalifikacijos specialistų, laikantis darbo saugos ir kokybės reikalavimų galiojančių Lietuvos Respublikoje. Montuojami prietaisų sriegiai turi būti sutepami specialiu skysčiu arba apvyniojami teflonine juosta, kad būtų galima lengvai juos atsukti.

### **Paleidimo-derinimo darbai**

Rangovas privalo atlikti paleidimo-derinimo darbus įvairių montavimo-derinimo etapų metu.

Bandymais montavimo metu turi būti patikrinta, kad:

- visi jungiamieji kabeliai prijungti teisingai, jų vientisumas ir izoliacijos varža patikrinti;
- patiekto įrangos įžeminimo kontūrai įrengti teisingai, jų varža patikrinta.

Visi valdymo kontūrai turi būti patikrinti. Galutinis kontūrų priėmimas turi būti atliekamas po jų teigiamų bandymų rezultatų, pasiektų po paleidimo derinimo darbų.

Valdymo sistemos paleidimo derinimo darbai turi būti patvirtinti protokolais, sertifikatais ir kitais dokumentais. Tokios dokumentacijos kopijos turi būti nuolat įteikiamos užsakovui. Prieš užbaigiant paleidimo derinimo darbų etapą, užsakovui turi būti įteiktas suvestinis tokios dokumentacijos komplektas. Rangovas yra pilnai atsakingas už įrenginių valdymo ir apsaugų sistemos paleidimą ir derinimo darbus.

Automatinio valdymo sistemos derinimo metu atliekamų bandymų tikslai gali būti:

- parodyti, kad įrengtos valdymo sistemos įranga sumontuota gerai ir veikia nurodytose eksploataavimo sąlygose;
- parodyti, kad visi valdymo įtaisai veikia gerai kartu su apsaugos priemonėmis (pvz. blokuotėmis, atjungikliais, aliarmų pranešimais);
- įrodyti užbaigtų posistemių teisingą veikimą (pvz. matavimo, valdymo, apsaugų, blokuočių).

Instaliavimo ir paleidimo derinimo darbų baigiamajame periode bandymais turi būti įrodyta, kad:

- įrengta valdymo sistema yra užbaigta, paruošta ir gali saugiai veikti prie visų veikimo sąlygų;
- elektroninė įranga ir signalų perdavimo grandinės yra nejautrūs elektriniams ir magnetiniams laukams, įvairiems trikdantiems veiksniams;
- rankinio, nuoseklaus ir automatinio valdymo kontūrų charakteristikos yra pilnai suderintos;
- yra pasiektos avarinių pranešimų, duomenų analizės, archyvavimo ir kitų posistemių funkcinės charakteristikos;

LAPAS	LAPŲ	LAIDA
6	7	0

## **Įžeminimas**

Elektros įrenginių korpusai ir metalinės konstrukcijos, ant kurių gali atsirasti įtampa pažeidus laidininkų izoliaciją, turi būti įžemintos (įnulintos). Kabelių loviai turi būti įžeminti pagal gamintojo nurodytus reikalavimus. Įžeminimas atliekamas pagal Elektros įrenginių įrengimo bendrųjų taisyklių reikalavimus.

Įrenginiams įnulinti gali būti naudojamas kabelio nulinis laidas.

Kabelinių linijų, ilgesnių nei 200 m, galuose apsauginis nulinis laidas turi būti pakartotinai įžemintas. Apsauginio nulinio laido pakartotino įžeminimo varža turi būti ne didesnė kaip 10 Omų. Įžeminimui naudojami natūralūs ir dirbtiniai įžemintuvai. Įžemintuvai su įžeminimo magistralėmis skirtingose vietose turi būti sujungti ne mažiau kaip dviem laidininkais. Įžeminimo ir apsauginiai laidininkai turi būti apsaugoti nuo cheminio poveikio. Įvadų į pastatus ir patalpos vietose įžeminimo laidininkai turi būti apsaugoti nuo mechaninių pažeidimų.

## **Priešgaisrinė sauga**

Montavimo metu reikia pasirūpinti laikina priešgaisrine apsauga. Laikina priešgaisrinė sauga realizuojama pagal įprastinę įmonėje taikomą priešgaisrinės apsaugos tvarką.

Kabeliams ir vamzdžiams, kuriuose tiesiami kabeliai, kertant konstrukcijas, angos tarp jų ir statybinių konstrukcijų užsandarinamos statybiniu skiediniu per visą statybinės konstrukcijos storį. Tiesiant kanaluose, loviuose elektros laidus, kabelius, kuriais galimas ugnies plitimas, būtina numatyti jų užsandarinimą statybiniu skiediniu konstrukcijų kirtimo vietose.

## **Darbuotojų sauga ir sveikata**

Prieš statybos darbų pradžią veikiančios įmonės teritorijoje statybos rangovas(-ai) ir įmonės vadovas privalo įforminti aktą - leidimą, kuriame turi būti numatytos priemonės, užtikrinančios darbų saugą.

Įmonėje turi būti sudarytas darbo vietų ir darbų, atliekamų tik pagal paskyrą-leidimą, sąrašas. Sąrašą tvirtina darbdavys.

Paskyrą - leidimą darbų vadovui išduoda darbdavio paskirtas asmuo. Jis privalo kontroliuoti, kad būtų įgyvendintos paskyroje - leidime nurodytos darbuotojų saugos ir sveikatos priemonės.

Darbų vadovas privalo supažindinti darbuotojus su būtinomis saugos ir sveikatos priemonėmis ir instruktavimą įforminti paskyroje - leidime.

Pavojingos zonos, kuriose nuolat veikia pavojingi ir/arba kenksmingi veiksniai, turi būti aptvertos apsauginiais aptvarais, kad kliudytų darbuotojams, neturintiems teisės patekti į tokias zonas.

Pavojingos zonos, kuriose gali veikti (atsirasti) pavojingi ir/arba kenksmingi veiksniai, turi būti aptvertos signaliniais aptvarais ir paženklintos saugos ir sveikatos apsaugos ženklais arba kitaip aiškiai pažymėtos.

Visi asmenys, esantys statybvietyje, privalo dėvėti apsauginius šalmsus.

Dirbant ant pristatomų kopėčių aukščiau kaip 1,3 m, reikia naudoti saugos diržą, pritvirtintą prie pastato konstrukcijos arba kopėčių, jeigu šios patikimai pritvirtintos prie pastato konstrukcijos.

Ant pristatomų kopėčių draudžiama:

- dirbti šalia ar virš neapsaugotų veikiančių mašinų besisukančių dalių ir transporterių;
- naudoti rankines elektros mašinas ar parakinį įrankį;
- virinti dujomis ar elektra;
- tempti laidus ar prilaikyti aukštyje sunkias detales.

Šiuos darbus leidžiama atlikti naudojant pastolius, aikšteles ir kitas priemones.

Jei darbai atliekami didesniame kaip 5 m aukštyje nuo žemės paviršiaus, perdengimo arba darbo pakloto, kai pagrindinė priemonė, apsaugojanti nuo kritimo, yra saugos diržas, darbuotojai privalo turėti aukštalipio kvalifikaciją.

Draudžiama montuotojams vaikščioti konstrukcijomis ir jų elementais (santvaromis, rėmo sijomis ir kt.), ant kurių nėra galimybės įrengti reikiamo pločio perėjimo su aptvarais, be specialių apsauginių įtaisų.

Draudžiama dirbti aukštyje atvirose vietose, kai vėjo greitis yra 15 m/s ir didesnis bei plikšalos, lijundros, perkūnijos, rūko ar blogo matomumo darbo vietose metu.

LAPAS	LAPŲ	LAIDA
7	7	0

SAŃAUDŲ ŽINIARAŠTIS

RŪSYS

Eil. Nr.	TS	Pavadinimas ir techninės charakteristikos	Mato vnt.	Kiekis	Papildomi duomenys
1.		<b>ĮRANGA</b>			
		<b>Šilumos siurbLIAI</b>			
		Gamyklinė automatika	kompl.	2	Įtraukta ŠVOK dalyje
2.	2	<b>MONTAVIMO MEDŽIAGOS</b>			
		Kabėlių kanalas 50x40 mm	m	10	
		Kabėlių kanalas 100x60 mm	m	50	
		Instaliacinis vamzdelis Ø16 mm	m	30	
		Gofruotas vamzdelis Ø16 mm	m	20	
		Gofruotas vamzdelis Ø25 mm	m	10	
		Sujungimų dėžutė	vnt.	15	
		Kabėlių tvirtinimo elementai	kompl.	1	
		Kabėlių ir įrenginių ženklavimo elementai	kompl.	1	
3.	3	<b>KABELIAI</b>			
		<b>Šilumos siurblių gamyklinė automatika</b>			
		2x0,75	m	90	
		3x0,75	m	20	
		3x1,5	m	100	
		4x2x0,5 ekr.	m	70	
4.	6	<b>MONTAVIMO DARBAI</b>			
		Bendrieji montavimo darbai	kompl.	1	

0	2024-09-27	Konkursui, rangos darbams			
LAIDA	IŠLEIDIMO DATA	LAIDOS STATUSAS. KEITIMO PRIEŽASTIS (JEI TAIKOMA)			
KVAL. PATV. DOK. NR.	 II Sauliaus Remeikos dizaino studija Vilniaus g. 44, Šiauliai Tel. +37061012269 El. p. remeika.design@gmail.com		STATINIO PROJEKTO PAVADINIMAS Pastato – poliklinikos (unikalus nr. 2195-2000-6018), J. Karoso g. 13, Klaipėda, rekonstravimo projektas		
A 1945	PV	Vytautas Grykšas	STATINIO NR. IR PAVADINIMAS, DOKUMENTO PAVADINIMAS		LAIDA
17144	PDV	Dalius Santockis	01- Gydyimo paskirties pastatas (7.12)		0
			Sąnaudų žiniaraštis		
LT	STATYTOJAS IR (ARBA) UŽSAKOVAS		DOKUMENTO ŽYMUO		LAPAS
	Klaipėdos miesto savivaldybė		289515-01-TP-PVA.SŽ		LAPŲ
				1	2

**PALĖPĖ**

<b>Eil. Nr.</b>	<b>TS</b>	<b>Pavadinimas ir techninės charakteristikos</b>	<b>Mato vnt.</b>	<b>Kiekis</b>	<b>Papildomi duomenys</b>
<b>1.</b>		<b>ĮRANGA</b>			
		<b>Viršslėgio sistema</b>			
P1	5	Oro slėgio skirtumo jutiklis	vnt.	1	
DK1	4	Dažnio keitiklis, 7,5 kW, 1x230 V	vnt.	1	
<b>2.</b>	<b>1</b>	<b>VALDYMO AUTOMATIZACIJOS SKYDAI</b>			
		<b>Valdymo skydai</b>			
		VAS-VS	vnt.	1	
<b>3.</b>	<b>2</b>	<b>MONTAVIMO MEDŽIAGOS</b>			
		Kabelių kanalas 50x40 mm	m	10	
		Kabelių kanalas 100x60 mm	m	10	
		Gofruotas vamzdelis Ø16 mm	m	30	
		Gofruotas vamzdelis Ø25 mm	m	10	
		Sujungimų dėžutė E90	vnt.	5	
		Kabelių tvirtinimo elementai	kompl.	1	
		Kabelių ir įrenginių ženklavimo elementai	kompl.	1	
<b>4.</b>	<b>3</b>	<b>KABELIAI</b>			
		<b>Viršslėgio sistema</b>			
		3x1,5 E90	m	50	
		4x4,0 E90	m	10	
		4x4,0 E90 ekr.	m	15	
		7x0,8 E90	m	10	
<b>5.</b>	<b>6</b>	<b>MONTAVIMO DARBAI</b>			
		Bendrieji montavimo darbai	kompl.	1	

LAPAS	LAPŲ	LAIDA
2	2	0

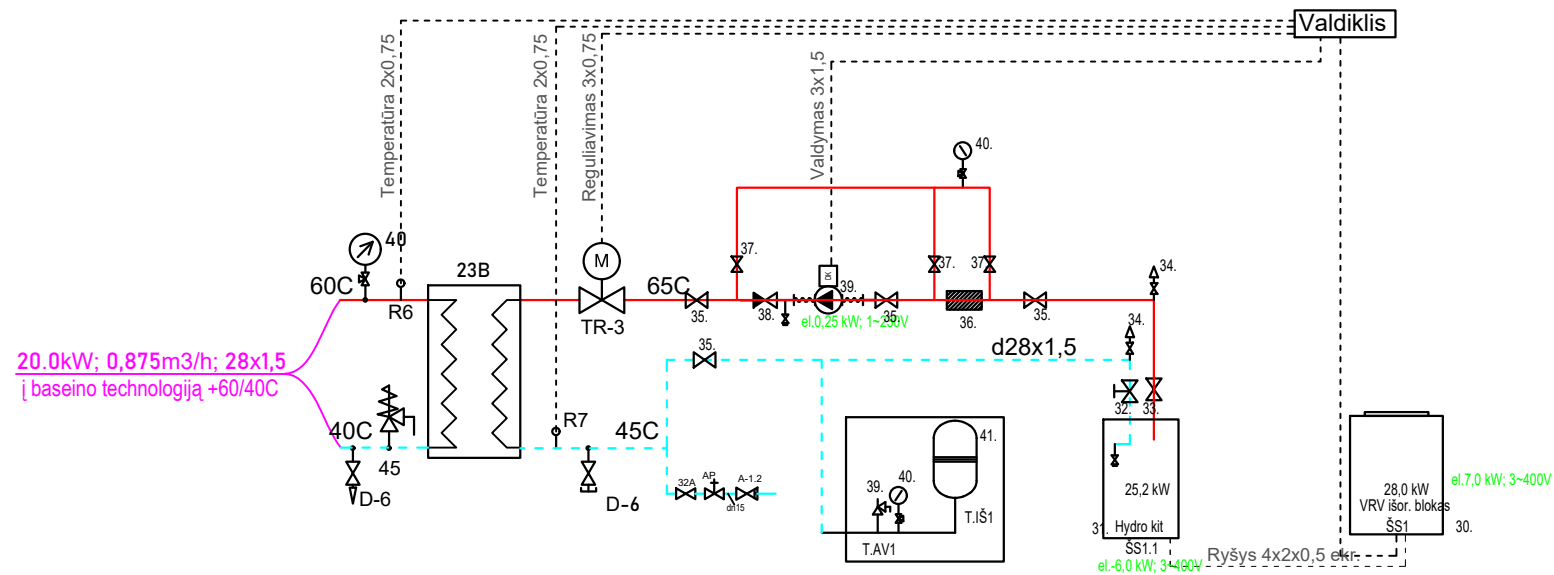
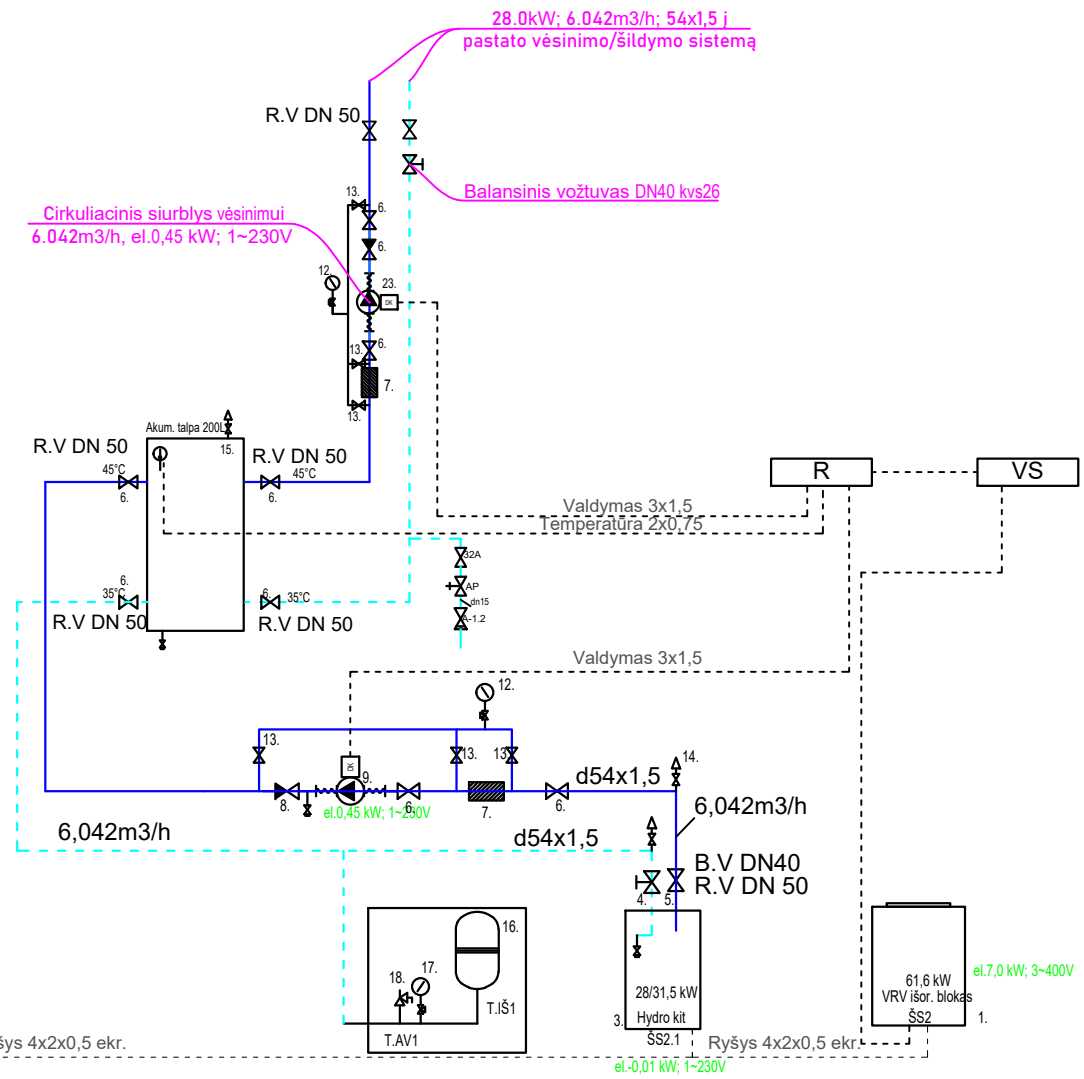
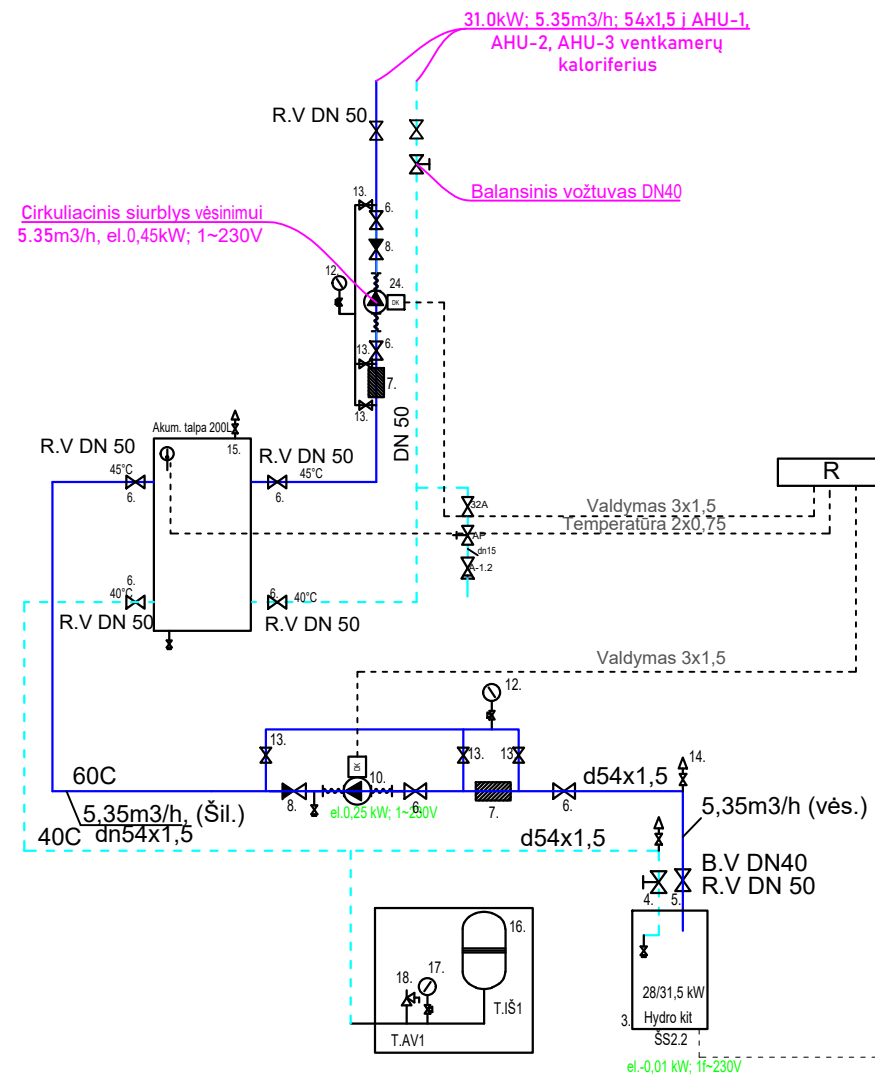

0	2024-09-27	Konkursui, rangos darbams				
LAIDA	IŠLEIDIMO DATA	LAIDOS STATUSAS. KEITIMO PRIEŽASTIS (JEI TAIKOMA)				
KVAL. PATV. DOK. NR.		IĮ Sauliaus Remeikos dizaino studija Vilniaus g. 44, Šiauliai Tel. +37061012269 El. p. remeika.design@gmail.com	STATINIO PROJEKTO PAVADINIMAS Pastato - poliklinikos (unikalus nr. 2195-2000-6018), J. Karoso g. 13, Klaipėda, rekonstravimo projektas			
A 1945	PV	Vytautas Grykšas	STATINIO NUMERIS IR PAVADINIMAS, DOKUMENTO PAVADINIMAS			
17144	PDV	Dalius Santockis	Q1- Gydomo paskirties pastatas (7.12) Šilumos siurblių aprišimo funkcinė schema			
			M1:100			
LT	STATYTOJAS IR (ARBA) UŽSAKOVAS Klaipėdos miesto savivaldybė		DOKUMENTO ŽYMUO 289515-01-TP-PVA.B-01	LAIDA 0	LAPAS 1	LAPŲ 1

## Viršslėgio sistema

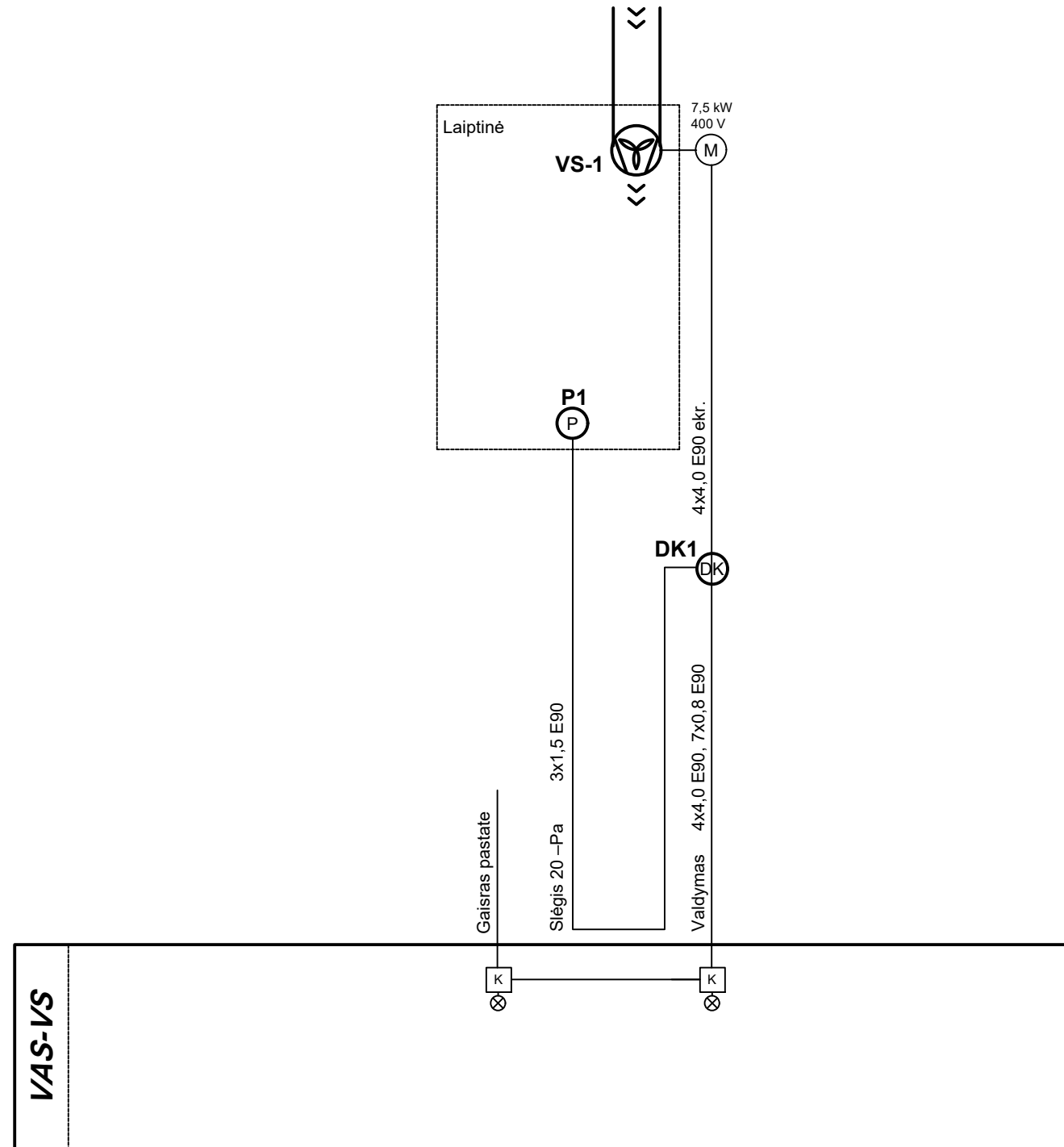

*Sutartiniai žymėjimai:*

VS – viršslėgio ventiliatoriaus el. variklis

DK – dažnio keitiklis

P – slėgio jutiklis

K – tarpinė relė (paleidiklis)

0	2024-09-27	Konkursui, rangos darbams		
LAIDA	IŠLEIDIMO DATA	LAIDOS STATUSAS. KEITIMO PRIEŽASTIS (JEI TAIKOMA)		
KVAL. PATV. DOK. NR.		IĮ Sauliaus Remeikos dizaino studija Vilniaus g. 44, Šiauliai Tel. +37061012269 El. p. remeika.design@gmail.com	STATINIO PROJEKTO PAVADINIMAS Pastato - poliklinikos (unikalus nr. 2195-2000-6018), J. Karoso g. 13, Klaipėda, rekonstravimo projektas	
A 1945	PV	Vytautas Grykšas	STATINIO NUMERIS IR PAVADINIMAS, DOKUMENTO PAVADINIMAS	
17144	PDV	Dalius Santockis	01- Gydymo paskirties pastatas (7.12) Viršslėgio sistemos automatizavimo funkcinė schema	
			M1:100	
LT	STATYTOJAS IR (ARBA) UŽSAKOVAS Klaipėdos miesto savivaldybė		DOKUMENTO ŽYMUO 289515-01-TP-PVA.B-02	LAIDA 0
				LAPAS 1
				LAPŲ 1

# Klaipėdos Vaikų Ligoninė ( J. Karoso g. 13, Klaipėda ) Rūsysis

Rūsio patalpų eksplikacija		
Patalpa	Pavadinimas	Plotas
R-1	Laiptinė	4.82
R-2	Rūsio patalpa	3.84
R-3	WC tambūras	2.59
R-4	WC	2.11
R-5	Koridorius	6.96
R-6	Personalo persirengimo patalpa	23.97
R-7	Dušas	4.01
R-8	Koridorius	6.75
Viso:		55.05

Techninių erdvių eksplikacija		
Patalpa	Pavadinimas	Plotas
Te-1	Techninė erdvė	6.76
Te-2	Techninė erdvė	14.05
Te-3	Techninė erdvė	26.44
Te-4	Techninė erdvė	19.20
Te-5	Techninė erdvė	5.56
Te-6	Techninė erdvė	24.57
Lifto prieduobė		7.46
Viso:		104.04

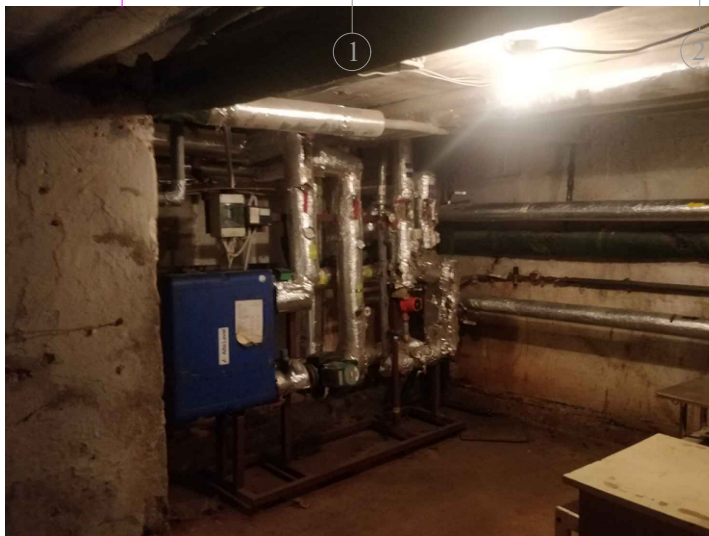
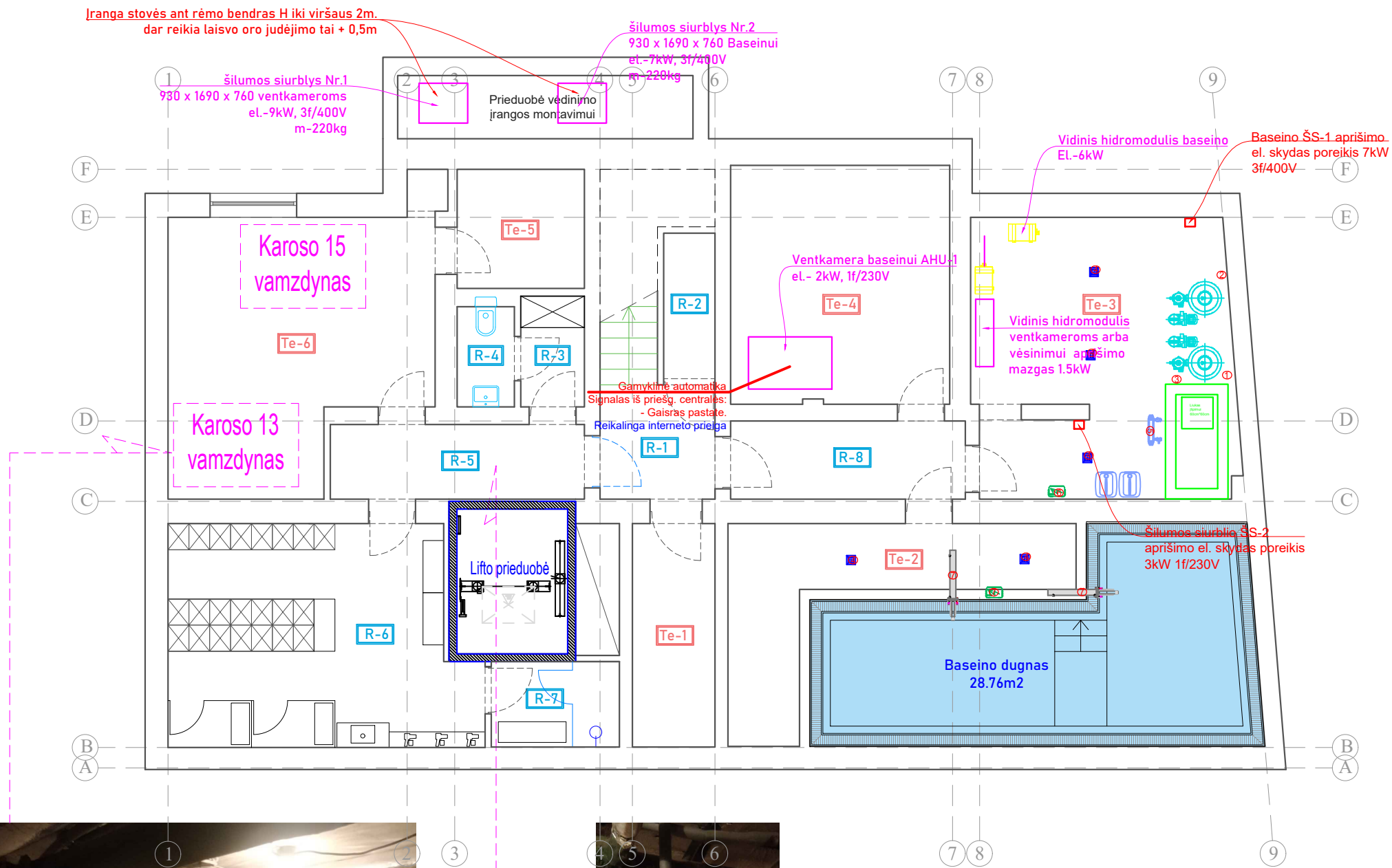

0	2024-09-27	Konkursui, rangos darbams		
LAIDA	IŠLEIDIMO DATA	LAIDOS STATUSAS. KEITIMO PRIEŽASTIS (JEI TAIKOMA)		
KVAL. PATV. DOK. NR.		IĮ Sauliaus Remeikos dizaino studija Vilniaus g. 44, Šiauliai Tel. +37061012269 El. p. remeika.design@gmail.com	STATINIO PROJEKTO PAVADINIMAS Pastato - poliklinikos (unikalus nr. 2195-2000-6018), J. Karoso g. 13, Klaipėda, rekonstravimo projektas	
A 1945	PV	Vytautas Grykšas	STATINIO NUMERIS IR PAVADINIMAS, DOKUMENTO PAVADINIMAS	
17144	PDV	Dalius Santockis	01- Gydomo paskirties pastatas (7.12) Rūsio planas su automatikos sistemomis	
LT		STATYTOJAS IR (ARBA) UŽSAKOVAS Klaipėdos miesto savivaldybė	DOKUMENTO ŽYMUO 289515-01-TP-PVA.B-03	M1:100
			LAIDA	LAPAS
			0	1
			LAPŲ	1

# Klaipėdos Vaikų Ligoninė ( J. Karoso g. 13, Klaipėda ) Palėpė

Palėpės patalpų eksplikacija		
Patalpa	Pavadinimas	Plotas
4-1	Laiptinė	16.40
4-2	Koridorius	9.39
4-3	Personalo patalpa	20.00
4-4	Ūkinė patalpa	13.11
4-5	WC	5.39
4-6	Koridorius	3.07
4-7	Slaugos priemonių laikymo patalpa	11.00
4-8	Specialistų komandos narių konsultacijų / paciento mokymo ir poilsio	26.32
4-9	Naujai formuojama patalpa deguonies balionams talpinti	22.60
4-10	Pastogė	64.60
	Liftas	7.46
	Viso:	199.34

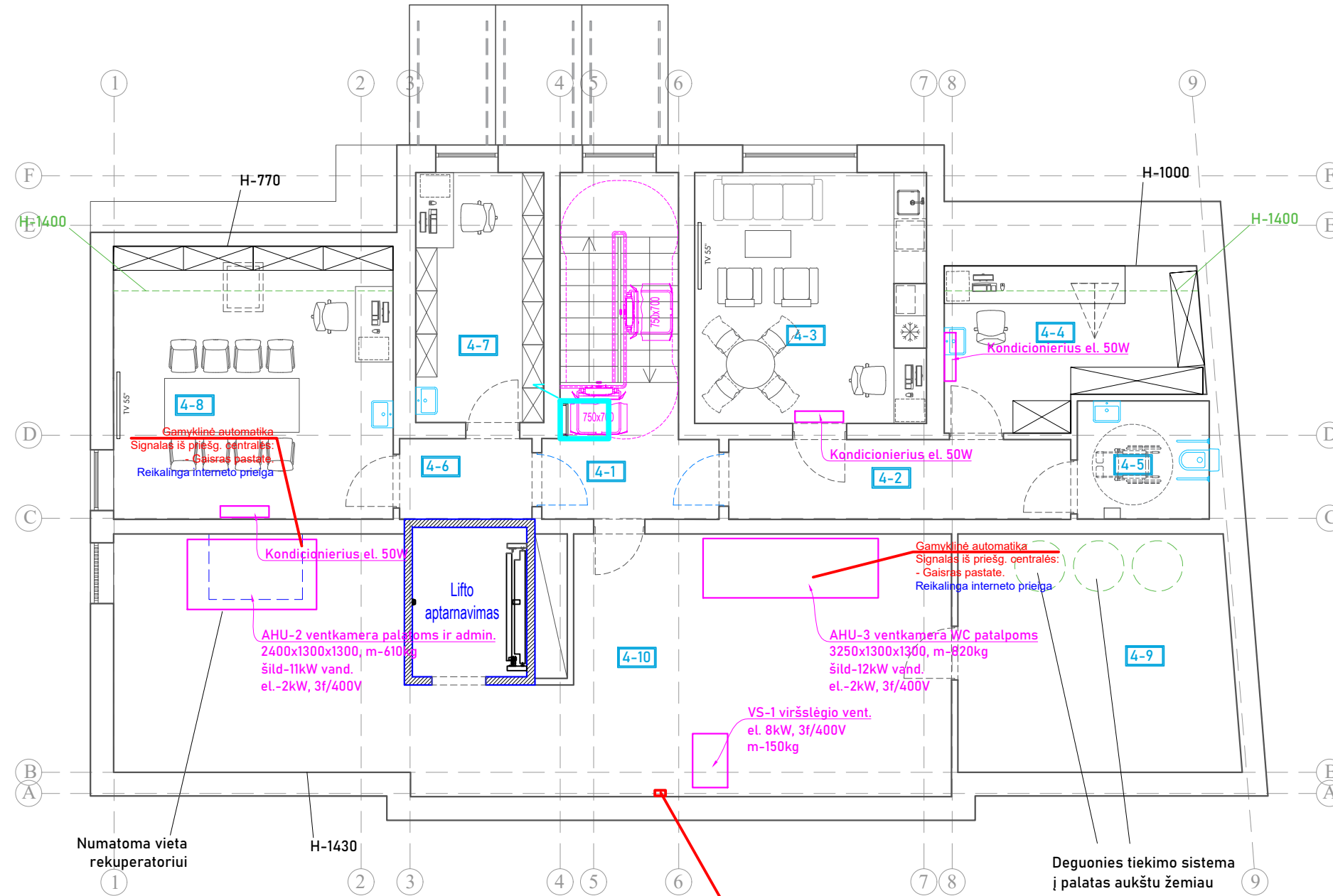

**VAS-VS**  
400 V, 8,0 kW, 1 kat.  
(būtinas maininimas nuo nepr. šaltinio E dalyje)  
Signalas iš priešg. centralės:  
- Gaisras pastate.  
Signalai į priešg. centrą:  
- Viršslėgio sistema veikia;  
- Viršslėgio sistemos gedimas

0	2024-09-27	Konkursui, rangos darbams		
LAIDA	IŠLEIDIMO DATA	LAIDOS STATUSAS. KEITIMO PRIEŽASTIS (JEI TAIKOMA)		
KVAL. PATV. DOK. NR.		IĮ Sauliaus Remeikos dizaino studija Vilniaus g. 44, Šiauliai Tel. +37061012269 El. p. remeika.design@gmail.com	STATINIO PROJEKTO PAVADINIMAS Pastato - poliklinikos (unikalus nr. 2195-2000-6018), J. Karoso g. 13, Klaipėda, rekonstravimo projektas	
A 1945	PV	Vytautas Grykšas	STATINIO NUMERIS IR PAVADINIMAS, DOKUMENTO PAVADINIMAS	
17144	PDV	Dalius Santockis	01- Gydomo paskirties pastatas (7.12) Palėpės aukšto planas su automatikos sistemomis	
			M1:100	
LT	STATYTOJAS IR (ARBA) UŽSAKOVAS	DOKUMENTO ŽYMUO		LAIDA LAPAS LAPŲ
	Klaipėdos miesto savivaldybė	289515-01-TP-PVA.B-04		0 1 1