



STATYTOJAS	Kėdainių rajono savivaldybės administracija (į k - 188768545)
PROJEKTO PAVADINIMAS	Kėdainių dvaro sodybos minareto (u.k. KVR 1388) Kėdainiai, Minareto g. 8 paprastojo remonto projektas.
PROJEKTUOJAMO OBJEKTO DUOMENYS	Objektas: Kėdainių dvaro sodybos minaretas; Adresas: Kėdainių rajono sav., Kėdainių miesto sen., Kėdainių m., Minareto g. 8; Unikalus kodas Kultūros vertybių registre: -1388; Objekto unikalus Nr.: 4400-0390-9617; Žemės sklypo unikalus Nr.: 4400-0512-1190;
STATINIO KATEGORIJA	Ypatingas statinys (Kultūros paveldo objektas)
STATYBOS RŪŠIS	Paprastasis remontas (tvarkomieji statybos darbai)
PROJEKTAVIMO ETAPAS	Techninis darbo projektas
PROJEKTO NUMERIS	EFI-2402-TDP
PROJEKTO DALIS	Pasirengimo statybai ir statybos darbų organizavimo dalis
BYLOS ŽYMUO	EFI-2402-TDP-SO
LAIDA	0
Projekto vadovas Atest. Nr. A376 KVAD Nr. 0929 Projekto dalies vadovas Atest. Nr. 37887	Regina Tumpienė  Rytis Karnila 

Kaunas
2024 m.

**PASIRENGIMO STATYBAI IR STATYBOS DARBŲ ORGANIZAVIMO DALIES BYLOS
ŽINIARAŠTIS**



Eilės nr.	Bylos žymuo	Laida	Bylos pavadinimas	Pastabos
1.	SO	0	Pasirengimo statybai ir statybos darbų organizavimo dalis	

TEKSTINIŲ DOKUMENTŲ ŽINIARAŠTIS

Dokumento žymuo	Lapų skaičius	Laida	Dokumento pavadinimas	Pastabos
EFI-2408-TDP - SO.BDŽ	1	0	Projekto dalies sudėties žiniaraštis	
EFI-2408-TDP - SO.AR	18	0	Aiškinamasis raštas	

BRĖŽINIŲ ŽINIARAŠTIS

Dokumento žymuo	Lapo nr.	Lapų skaičius	Laida	Dokumento pavadinimas	Pastabos
EFI-2408-TDP - SO-01	1	1	0	Statybos organizavimas. Statybvietės planas	

Atestatų NR.	 UAB „EFI Projektai“ Įm. k. 301711656 Rytų g. 39, Kaunas Tel. +370 637 40237				Objektas: KĖDAINIŲ DVARO SODYBOS MINARETO (U.K. KVR 1388) KĖDAINIAI, MINARETO G. 8, PAGRASOJO REMONTO PROJEKTAS	
	A376 KPD 0929	PV	R. Tumpienė		2024	Dokumentas: Projekto sudėties žiniaraštis
37887	PDV	R. Karnila		2024		
LT	Statytojas: Kėdainių r. savivaldybės administracija				Žymuo: EFI-2408-TDP-SO-SŽ	Lapas 1
ŠIAME RAŠTE PATEIKTĄ INFORMACIJĄ KOPIJUOTI IR NAUDOTI BE PROJEKTUOTOJO IR UŽSAKOVO SUTIKIMO DRAUDŽIAMA !!!						

AIŠKINAMASIS RAŠTAS

Bendrieji duomenys

Tvarkomo(ų) pastato(ų) pažintiniai duomenys:

Statinio(ų) pavadinimas: Pastatas - minaretas 1R1p, unik.Nr. 4400-0390-9617;

Žemės sklypo techniniai ir paskirties rodikliai: žemės sklypo unik. Nr. 4400-0512-1190, paskirtis-kita, naudojimo būdas- konservacinė, sklypo plotas- 46,3900ha.

Projekto pavadinimas: Kėdainių dvaro sodybos minareto (u.k. KVR 1388) Kėdainiai, Minareto g. 8 paprastojo remonto projektas.

Statinio adresas: Kėdainiai, Minareto g. 8

Statytojas: Kėdainių rajono savivaldybės administracija (į k - 188768545)

Projekto rengėjas: UAB „EFI Projektai“ (įm. k. 301711656)

Projekto vadovas: Regina Tumpienė, attest. Nr. AM A376; KM 0929

Statybos darbų paruošimo ir organizavimo dalis parengta vadovaujantis sekančia medžiaga

LR įstatymai:

LR Statybos įstatymas (Nr.I-1240)

LR Nekilnojamojo kultūros paveldo apsaugos įstatymu (Nr.I-733)

LR Aplinkos apsaugos įstatymas (Nr.I-2223)

LR Žemės įstatymas (Nr. I-446)

LR Teritorijų planavimo įstatymas (Nr.XII-407)

LR Saugomų teritorijų įstatymas (Nr. I-301)

LR želdynų įstatymas (Valstybės žinios, 2013-07-23, Nr. 79-3982)

LR Atliekų tvarkymo įstatymas (Nr. VIII-787)

LR Darbuotojų saugos ir sveikatos įstatymas (Nr.IX-1672)

STR 1.01.01:2005 Kultūros paveldo statinio tvarkomųjų statybos darbų reglamentai

STR 1.01.02:2016 Normatyviniai statybos techniniai dokumentai.

STR 1.01.03:2017 Statinių klasifikavimas.

STR 1.01.04:2015 Statybos produktų, neturinčių darniųjų techninių specifikacijų, eksploatacinių savybių pastovumo vertinimas, tikrinimas ir deklaravimas. Bandymų laboratorijų ir sertifikavimo įstaigų paskyrimas. Nacionaliniai techniniai įvertinimai ir techninio vertinimo įstaigų paskyrimas ir paskelbimas.

STR 1.01.08:2002 Statinio statybos rūšys

STR 2.01.12:2024 „Statybų klimatologija“

STR 1.03.01:2016 Statybiniai tyrimai. Statinio avarija.

STR 1.04.04:2017 Statinio projektavimas, projekto ekspertizė.

STR 1.05.01:2017 Statybą leidžiantys dokumentai. Statybos užbaigimas. Statybos sustabdymas. Savavališkos statybos padarinių šalinimas. Statybos pagal neteisėtai išduotą statybą leidžiantį dokumentą padarinių šalinimas.

STR 1.06.01:2016 Statybos darbai. Statinio statybos priežiūra.

STR 1.07.03:2017 Statinių techninės ir naudojimo priežiūros tvarka. Naujų nekilnojamojo turto kadastro objektų formavimo tvarka.

STR 1.12.06:2002 Statinio naudojimo paskirtis ir gyvavimo trukmė.

STR 2.01.01(1):2005 Esminiai statinio reikalavimai (ESR). Mechaninis patvarumas ir pastovumas.

STR 2.01.01(2): 1999 ESR. Gaisrinė sauga.

STR 2.01.01(3): 1999 ESR. Higiena, sveikata, aplinkos apsauga.

STR 2.01.01(4): 2008 ESR. Naudojimo sauga.

Žymuo	Lapas	Lapų	Laida
EFI-2408-TDP-SO-AR	2	18	0

STR 2.01.01(5): 2008 ESR. Apsauga nuo triukšmo.
 STR 2.01.01(6): 2008 ESR. Energijos taupymas ir šilumos išsaugojimas.
 STR 2.01.06:2009 Statinių apsauga nuo žaibo. Išorinė statinių apsauga nuo žaibo.
 STR 2.02.02:2004 Visuomeniniai pastatai
 STR 2.03.01:2019 Statinių prieinamumas
 STR 2.04.01:2018 Pastatų atitvaros. Sienos, stogai, langai ir išorinės įėjimo durys
 STR 2.05.13:2004 Statinių konstrukcijos. Grindys.
 PTR 3.06.01:2014 Kultūros paveldo tvarkybos darbų projektų rengimo taisyklės"

Priešgaisrinės apsaugos ir gelbėjimo departamento prie LR vidaus reikalų ministerijos direktoriaus 2014 m. balandžio 02 įsakymas Nr. 1-444 „Dėl gaisrinės saugos pagrindinių reikalavimų patvirtinimo“ (TAR, 2014- 01-06, Nr. 45);

Gaisrinės saugos pagrindiniai reikalavimai (Nr.1-338) (Žin. 2010, Nr. 146-7510).

Visuomeninių pastatų gaisrinės saugos taisyklės (Žin., 2011, Nr.1-64).

Gaisro aptikimo ir signalizavimo sistemų projektavimo ir įrengimo taisyklės (Žin., 2012, Nr.78-4085).

DT 5-00. Saugos ir sveikatos taisyklės statyboje.

Darboviečių įrengimo bendrieji nuostatai 1998 m. gegužės 5 d. Nr. 85/233

Darboviečių įrengimo statybvietėje nuostatai. 2008-01-15, Nr. A1-22/D1-34

Darbo įrenginių naudojimo bendrieji nuostatai 1999 m. gruodžio 22 d. įsakymas Nr. 102

Kėlimo kranų priežiūros taisyklės 2010 m. rugsėjo 17 d. įsakymas Nr. A1-425;

Buities, sanitarinių ir higienos patalpų įrengimo reikalavimai. 2017-07-11, Nr. 501.

Statybinių atliekų tvarkymo taisyklės. 2006-12-29, Nr. D1-637.

LR aplinkos ministro 2010 m. kovo 15 d. įsakymas D1-193 „Dėl želdinių apsaugos, vykdamas statybos darbus, taisyklių patvirtinimo“ (Žin., 2010, Nr. 31-1454)

LR energetikos ministro 2010 m. kovo 30 d. įsakymas Nr. 1-100 “Dėl saugos taisyklių eksploatuojant elektros įrenginius patvirtinimo“ (Valstybės žinios, 2010-04-07, Nr. 39-1878);

LR socialinės apsaugos ir darbo ministro ir LR aplinkos ministro 2008 m. sausio 15 d. įsakymas Nr. A1-22/D1-34. Darboviečių įrengimo statybvietėje nuostatai (Valstybės žinios, 2008-01-24, Nr. 10-362);

LR socialinės apsaugos ir darbo ministro ir LR sveikatos apsaugos ministro 2006 m. spalio 23 d. įsakymas Nr. A1-293/V-869 „Dėl darbuotojų saugos ir sveikatos reikalavimų tvarkant krovinius rankomis patvirtinimo“ (Žin., 2006, Nr. 116-4417);

LR socialinės apsaugos ir darbo ministro 2007 m. lapkričio 26 d. įsakymas Nr. A1-331 „Dėl darbuotojų aprūpinimo asmeninėmis apsauginėmis priemonėmis nuostatų patvirtinimo“ (Žin., 2007, Nr. 123-5055);

LR vyriausiojo valstybinio darbo inspektoriaus 2012 m. rugpjūčio 10 d. įsakymas Nr.V-240. „Dėl darbuotojų saugos ir sveikatos instrukcijų rengimo ir darbuotojų, darbdavių susitarimu pasiūstų laikinam darbui į įmonę iš kitos įmonės, instruktavimo tvarkos aprašo patvirtinimo“. (Žin., 2012, Nr.96-4944);

LR socialinės apsaugos ir darbo ministro 2014 m. gruodžio 8 d. įsakymas Nr. A1-626 „Dėl saugos ir sveikatos apsaugos ženklų naudojimo darbovietėse nuostatų“ pakeitimo (TAR 2014 gruodžio 9 d., Nr. 19237).

Bendra informacija

Projekto daliai parengti naudota programinė įranga:

BricsCAD V23– brėžinių rengimas;

OpenOffice – tekstinių dokumentų rengimas.

Žymuo	Lapas	Lapų	Laida
EFI-2408-TDP-SO-AR	3	18	0

BENDRIEJI PAŽINTINIAI DUOMENYS APIE STATINĮ

Funkcinė paskirtis: religinė

Pastato kategorija: ypatingas, kultūros paveldo objektas. Kėdainių dvaro sodybos minaretas (uk1388), unik. Nr. 4400-0390-9617;

Statybos rūšis: paprastas remontas

Šiuo paprastojo remonto projektu, tvarkomieji statybos darbai numatomi tik pastato viduje.

Vykdam darbus būtina elgtis itin atsargiai, kad nepažeistų saugomo profiliuoto karnizo, kitų vertingųjų elementų. Remonto metu apdailai naudojamos identiškos medžiagos ir spalvos.

Statybos geodezinė kontrolė (periodiškumas, tvarka, ataskaitos):

Statybos metu statybinė organizacija (rangovas, subrangovas) privalo vykdyti statybos montavimo darbų geodezinę kontrolę, kurią sudaro:

1. Geodezinis (instrumentinis) statinių ir inžinerinių komunikacijų faktinės padėties plane ir pagal aukštį tikrinimas jų montavimo metu.

2. Geodezinė nuotrauka, kurioje užfiksuota statinių ir inžinerinių komunikacijų faktinė padėtis plane ir pagal aukštį atlikus jų montavimą. Geodezinė (instrumentinė) kontrolė vykdoma visoms požeminėms ir antžeminėms konstrukcijoms. Statybos darbų kontrolės metu turi būti tikrinamos medžiagos ir konstrukcijos, naudojamos statybos – montavimo darbuose. Darbų vykdytojas arba meistras turi vizualiai patikrinti konstrukcijas, bei medžiagas, atvežtas į statybos aikštelę, pagal darbo brėžinius, technines sąlygas bei standartus.

Kontrolė vykdoma visoms požeminėms ir antžeminėms komunikacijoms ir konstrukcijoms.

Visos statinio geodezinės kontrolinės nuotraukos registruojamos statybos žurnale. Geodezines kontrolines nuotraukas registruoja geodezininkas kartu su statinio statybos vadovu (bendrųjų ar specialiųjų statinio statybos darbų vadovu – kai vykdomi bendrieji ar specialieji statybos darbai). Registruojant nurodoma schemų, nuotraukų pavadinimai, atlikimo data, atitiktis statinio projektui ir rasti nukrypimai.

Faktinė konstrukcijų, tinklų padėtis plane ir pagal aukštį, jų vertikalumas, horizontalumas arba duotas, nukrypimo kampas, plokštumų sutapimas, taip pat įdėtinių detalių įdėjimo vieta ir jų padėtis statybinės organizacijos turi būti kontroliuojama visuose statybos etapuose.

Aktualių rekomenduojamų kontrolinių nuotraukų sąrašas:

Geodeziniai nužymėjimo darbai:

- pagrindinių ašių nužymėjimo ir įtvirtinimo kontrolinė nuotrauka;
- tarpinių ašių nužymėjimo ir įtvirtinimo kontrolinė nuotrauka.

Statinio geografinė vieta:

Kėdainių dvaro sodybos minaretas (uk KVR 1388) patenka į Kėdainių dvaro sodyba komplekso (uk KVR 216) teritoriją, yra Kėdainių dvaro sodybos parko Teritorijos reljefas prie pastato lygus. Įvažiavimai esami, automobilių stovėjimas esamas, sklypo ribose. Šiame paprastojo remonto projekte sklypo plano sprendiniai nesprenžiami. Projektuojamas elektros įvadas. Kiti tinklai, reikalingi pastato aptarnavimui šiame projekte neprojektuojami.

Vietovės gamtinės sąlygos:

Kėdainių miesto parkas – Kėdainių dvaro sodybos dalis. Parkas: medžių masyvas, kuriame yra medžių grupės, pavieniai medžiai ir krūmai, Parke įrengti pėsčiųjų ir dviratininkų takai, yra aikštelės riedučių ir riedlenčių mėgėjams. Pagrindinis įėjimas į parką – iš J. Basanavičiaus g. pusės. Iš geležinkelio stoties į parką patenkama perėjus geležinkelio pervažą – atsidersite prie pat minareto

Žymuo	Lapas	Lapų	Laida
EFI-2408-TDP-SO-AR	4	18	0

Geologinės ir hidrogeologinės sąlygos:

Šiam projektui neaktualu.

Atstumai iki greta esančių statinių ir inžinerinių tinklų:

Projektuojamo pastato aplinkoje gretimo užstatymo nėra. Sklype yra elektros tinklai, ryšiai, dujotiekio tinklai.

Archeologijos ar kt. tarnybų atstovų dalyvavimo būtinumas:

Sklype tiesiant elektros kabelį prieš vykdant žemės judinimo darbus (giliau nei 20 cm) būtina atlikti archeologinius tyrimus“.

Esamų konstrukcijų ir inžinerinių tinklų būklė:

Pastato būklė įvertinta „Kultūros paveldo objekto būklės patikrinimo akte“ 2023-04-12, Nr.

ARP23-02. Išvadose apie kultūros paveldo objektą nurodyta, kad pastato fizinė būklė blogėja. Vizualinių tyrimų metu užfiksuota vidaus patalpų (tamburo ir bošto) sienų, laiptų paviršių -būklė patenkinama.

Š fasadas. Smarkiai nutrupėjęs bokšto viršaus šiaurinės dalies **sienos tinko** sluoksnis. Vietomis atviros plytos, kas kelia grėsmę tolimesniam sienos mūro laikančiųjų savybių praradimui.

Vietomis nutrupėjęs tinkas nuo **ažūrinės balkono tvorelės**. Stipriai pažaliavęs pamato cokolis ir pirmo tarpsnio š pusės fasado dalis ties bokšto pradžia. Matomi gausūs tinko sluoksnio ir dažų paviršiniai pažeidimai.

P fasadas. Pirmo tarpsnio bokšto tūryje stiprūs tinko pažaliavimai. Daugybiniai tinko ir paviršiniai dažų sluoksnio pažeidimai. Viena iš marmurinių lentų apsinešusi, kita saugoma Kėdainių krašto muziejuje (būklė prasta, reikalinga restauracija).

Durų anga. Pažeistas **pusapskritimės durų angos** arkos tinkas. 40 proc nutrupėjęs fasado durų kairės pusės angos portalas. Vizualiai matomi daugybiniai sienų tinko, bei dažų sluoksnio pažeidimai. Vietomis neįrengta arba dėl per ilgą laiką eksploatuojamo objekto išardyti akmenų rieduliai.

Minarete gausu paukščių liekanų ir jų išmatų. Didelė smarvė įsigėrusi į sienų ir laiptų konstrukciją. Šiuo metu užlipimas į bokšto viršų nėra galimas. Būtinai vidaus patalpų valymas ir dizenfekavimas, angų sandarinimas.

Vaizdas iš V pusės. Skaldytų akmenų ir plytų laiptų sienelėje paliktas nekokybiškas senas plytų siūlių mūro sluoksnis. Nutrupėjęs laiptų pakopų betonai. Būtinai betono atnaujinimo darbai.

Balkonas-galerija. Bokšto viršuje neįrengtos durys. Visus metus į pastatą patenka krituliai, kurie gadina ir trumpina mūro, bei tinko savybes. Neužsandarintos angos tarp jų ir vėdinimo, puiki terpė veistis paukščiams ir plisti parazitams. Paukščių buvimas pastate sąlygoja paukščių išmatų atsiradimą, bei nemalonų kvapą. Būtina sandarinti pastato angas.

Klimatinės sąlygos

Duomenys pateikiami pagal artimiausios meteorologijos stoties duomenis:

1. Vidutinė metinė oro temperatūra +6,6°C;
2. Absoliutus temperatūros maksimumas +34,9°C (1959 metais);

Teritorija priskiriama I sniego apkrovos rajonui su sniego antžeminės apkrovos charakteristine reikšme 1,2 kN/m² (Pagal STR 2.05.04:2003 „Poveikiai ir apkrovos“), I vėjo apkrovos rajonui – 24 m/s.

Medžių, augmenijos, dirvožemio ir kito iškasamo grunto išsaugojimo ir panaudojimo sąlygos:

Vykdant statybos darbus rangovas privalo:

-iki darbų pradžios aptverti medžius ir krūmus, augančius statybvietėje ir arčiau kaip 5 m nuo įvažiavimo ar išvažiavimo iš statybvietės važiuojamosios dalies krašto:

-medžių grupes ir krūmus ištisiniu, ne žemesniu kaip 2 m aptvaru ir ne arčiau kaip 1,5 m nuo

Žymuo	Lapas	Lapų	Laida
EFI-2408-TDP-SO-AR	5	18	0

medžių kamienų ir 1 m nuo krūmų;

-pavienius medžius – trikampių aptvaru, kurio apatinės kraštinės turi būti ne arčiau kaip 0,5 m nuo medžio kamieno, arba lentomis. Aptvarą tvirtinti kuolais, įkaltais 0,5 m ir giliau;

-aptveriant visą statybvietę, neaptverti į ją nepatenkančių gatvės ir kitų želdinių;

-įrengti takus, pakeltus virš žemės paviršiaus, ne arčiau kaip 1,5 m nuo medžio kamieno, kai darbo metu reikia vaikščioti arti želdinių (po medžių lajomis);

-saugoti vejas, gėlynus, jeigu statinio projekte nenumatyta juos pertvarkyti;

-saugoti nuimtą nuo žemės sklypo užstatomos dalies dirvožemį tam tikslui skirtose vietose, apsaugant jį nuo užteršimo, išplovimo, išpustymo (vėjo), kad būtų galima jį panaudoti sklypo sutvarkymo ir želdinimo darbams;

-nesandėliuoti medžiagų ir įrenginių, nevažinėti, nestatyti transporto priemonių, laikinų statinių ir įrenginių prie medžių arčiau kaip 1 m nuo medžių lajų projekcijų, bet ne arčiau kaip 3 m nuo kamieno ir 2 m nuo krūmų. Nesandėliuoti degių medžiagų arčiau kaip 10 metrų nuo medžių kamienų ir krūmų;

-nekasti tranšėjų (kabelio, vandentiekio ir kanalizacijos vamzdžių ir kt. įrenginių tiesimui) arčiau kaip 3 m nuo medžio kamieno, kurio diametras didesnis kaip 15 cm, arčiau kaip 2 m, kai kamieno diametras iki 15 cm ir arčiau kaip 1,5 m – nuo krūmų, skaičiuojant atstumą nuo kraštinio stiebo;

- nepakeisti daugiau kaip 5 cm (virš ar žemiau) natūralaus grunto lygio prie medžio šaknų kaklelio ir iki 2 m atstumu nuo medžio kamieno.

Susidarysiančių įvairių rūšių statybinių atliekų orientacinis kiekis (svorio vienetais), jų tvarkymo būdai, panaudojimo statybvietėje sąlygos:

Susidariusių atliekų tvarkymas turi būti vykdomas pagal statybinių atliekų tvarkymo taisykles, patvirtintas 2006-12-30 LR aplinkos ministro įsakymu Nr. D1-637 (Žin., 2007, Nr. 10-403) ir LR aplinkos ministro pakeistas taisykles 2014 m. rugpjūčio 28 d. įsakymu Nr. D1-698 „Dėl statybinių atliekų tvarkymo taisyklių patvirtinimo“ (TAR 2014-08-29, Nr. 2014-11431) nustatytus reikalavimus.

Statybvietėje turi būti pildomas atliekų apskaitos žurnalas, vedama susidariusių ir perduotų tvarkyti statybinių atliekų apskaita, nurodomas jų kiekis, teikiamos atliekų apskaitos ataskaitos Atliekų tvarkymo taisyklėse ir Atliekų susidarymo ir tvarkymo apskaitos ir ataskaitų teikimo taisyklėse, patvirtintose Lietuvos Respublikos aplinkos ministro 2011 m. gegužės 3 d. įsakymu Nr. D1-367 „Dėl Atliekų susidarymo ir tvarkymo apskaitos ir ataskaitų teikimo taisyklių patvirtinimo“, nustatyta tvarka. Statybinių atliekų apskaitos dokumentai saugomi pagal Atliekų tvarkymo taisyklių reikalavimus. Duomenys apie statybinių atliekų išvežimą įrašomi Statybos darbų žurnale.

Kai atliekų siuntėjas ir atliekų gavėjas yra atliekų tvarkytojai, kurie vadovaudamiesi Apskaitos taisyklėmis vykdo atliekų tvarkymo apskaitą naudodamiesi GPAIS, Lydraštį naudodamasis GPAIS rengia atliekų siuntėjas:

-atliekų siuntėjas, planuojantis vežti atliekas, įskaitant ir atliekų vežimą į to paties atliekų tvarkytojo atliekų tvarkymo įrenginį, kuriame vykdoma atliekų tvarkymo veikla ir kuris yra skirtingoje vietoje, ne vėliau kaip prieš 1 darbo dieną iki planuojamo atliekų vežimo turi suformuoti Lydraštį naudodamasis GPAIS, nurodant jame planuojamų vežti atliekų kodus ir pavadinimus, pirminį atliekų šaltinį (Lietuvos Respublikos teritorijoje susidariusios ar importuotos atliekos), atliekų gavėją, vežėją ir kitą Lydraštyje privalomą informaciją. Siuntėjas gali suteikti teisę per GPAIS Lydraštį formuoti surinkėjui, vežėjui, tarpininkui ar prekiautojui. Planuojamas vežti atliekų kiekis nenurodomas. Kai po mechaninio apdorojimo ar mechaninio-biologinio apdorojimo įrenginiuose (MA/MBA) apdorotos, netinkamos naudoti atliekos vežamos į regioninį nepavojingų atliekų sąvartyną, 1 darbo dienos terminas iki atliekų vežimo netaikomas;

-apie planuojamą atliekų vežimą automatiškai per GPAIS informuojamas Aplinkos apsaugos

Žymuo	Lapas	Lapų	Laida
EFI-2408-TDP-SO-AR	6	18	0

departamentas prie Aplinkos ministerijos (toliau – AAD), atliekų gavėjas ir atliekų vežėjas;

- likus 1 darbo dienai iki atliekų vežimo, Lydraščio duomenų (pvz., atliekų vežėjo duomenų) koregavimas galimas, tačiau atliekų siuntėjui pakeitus planuojamų vežti atliekų kodus, pavadinimus ir (ar) atliekų vežimo datą, prasitęsia 1 darbo dienos terminas iki galimo atliekų išvežimo;
- prieš atliekų vežimą atliekų siuntėjas privalo Lydraštyje nurodyti kiekvienos perduodamos atliekos svorį, taros svorį (pvz., tuščio konteinerio) ir, jeigu vadovaujantis Gaminių ir (ar) pakuočių atliekų sutvarkymą įrodančių dokumentų išrašymo tvarkos aprašu, pavirtintu Lietuvos Respublikos aplinkos ministro 2013 m. gegužės 20 d. įsakymu Nr. D1-359 „Dėl Gaminių ir (ar) pakuočių atliekų sutvarkymą įrodančių dokumentų išrašymo, tvarkos aprašo patvirtinimo“, išrašomas gaminių ir (ar) pakuočių atliekų sutvarkymą įrodantis dokumentas, transporto priemonės (-ių) valstybinį registracijos numerį ir maršrutą (nurodant kelius pagal Valstybinės reikšmės automobilių kelių sąrašą, patvirtintą Lietuvos Respublikos Vyriausybės 1999 m. birželio 9 d. nutarimu Nr. 757 „Dėl Valstybinės reikšmės automobilių kelių sąrašo patvirtinimo“). Jeigu atliekos vežamos geležinkeliais, atliekų siuntėjas šį atliekų vežimo būdą nurodo GPAIS prieš atliekų vežimą. Atliekos negali būti vežamos, kol Lydraštis neturi būsenos „Vykdomas vežimas“;
- apie pradėtą vežimą automatiškai per GPAIS informuojamas atliekų gavėjas ir AAD, jeigu AAD numatė vykdyti vežamų atliekų kontrolinį svėrimą;
- AAD pareigūnas gali atlikti kontrolinį vežamų atliekų svėrimą. Sustabdžius atliekas vežančią transporto priemonę prieš pradedant kontrolinį atliekų svėrimą AAD pareigūnas informuoja atliekų siuntėjo Lydraštyje nurodytą atsakingą asmenį naudodamasis Lydraštyje nurodytais kontaktiniais duomenimis (telefono numeriu). Kontrolinis atliekų svėrimas vykdomas ir nepavykus susisiekti su Lydraštyje nurodytu atsakingu asmeniu. AAD pareigūnas kontrolinio svėrimo rezultatus svėrimo metu pažymi Lydraštyje GPAIS;
- jeigu AAD pareigūno pasvertas atliekų kiekis nuo atliekų siuntėjo Lydraštyje nurodyto bendro atliekų kiekio skiriasi (didesnis ar mažesnis) 10 proc. ribose arba lygus atliekų siuntėjo Lydraštyje nurodytam atliekų kiekiui, atliekos toliau vežamos atliekų gavėjui;
- jeigu AAD pareigūno pasvertas atliekų kiekis nuo atliekų siuntėjo Lydraštyje nurodyto bendro atliekų kiekio skiriasi daugiau (didesnis ar mažesnis), negu leistina 10 proc. paklaida, ar AAD pareigūnas nustato aplinkos apsaugą reglamentuojančių įstatymų ir kitų teisės aktų pažeidimus, AAD pareigūnas privalo atšaukti atliekų vežimą, atliekos nebegali būti vežamos atliekų gavėjui, jos gražinamos atliekų siuntėjui ne vėliau, kaip kitą darbo dieną;
- atliekų vežimo metu naudodamasis GPAIS vežimą gali atšaukti atliekų gavėjas arba AAD pareigūnas;
- atliekų gavėjas privalo pasverti gautas atliekas ir kiekvienos atliekos svorį nurodyti Lydraštyje GPAIS ne vėliau kaip kitą darbo dieną po atliekų gavimo taip patvirtindamas atliekų gavimą;
- apie atliekų gavimo patvirtinimą automatiškai per GPAIS informuojamas atliekų siuntėjas;
- atliekų siuntėjas, naudodamasis GPAIS, patvirtina arba gražina tikslinti atliekų gavėjo pasvertą atliekų kiekį ne vėliau kaip kitą darbo dieną nuo patvirtinimo apie atliekų gavimą dienos. Atliekų siuntėjas gali atšaukti atliekų vežimą, kai atliekų gavėjas patvirtina atliekų gavimą;
- apie atliekų siuntėjo patvirtintą arba gražintą tikslinti atliekų gavėjo pasvertą kiekį arba atšauktą atliekų vežimą automatiškai per GPAIS informuojamas atliekų gavėjas;
- kai atliekų siuntėjas, naudodamasis GPAIS, patvirtina atliekų gavėjo pasvertą ir Lydraštyje nurodytą atliekų kiekį, atliekų siuntėjo ir atliekų gavėjo atliekų tvarkymo apskaitos žurnalai automatiškai užpildomi Lydraščio duomenimis;

Statybvietėje turi būti išrūšiuotos ir atskirai laikinai laikomos susidarancios:

1. Komunalinės atliekos – maisto likučiai, tekstilės gaminiai, kitos buitinės ir kitokios atliekos, kurios savo pobūdžiu ar sudėtimi yra panašios į buitines atliekas;
2. Inertinės atliekos – betonai, plytos, keramika ir kitos atliekos, kuriose nevyksta jokie pastebimi fizikiniai, cheminiai ar biologiniai pokyčiai;

Žymuo EFI-2408-TDP-SO-AR	Lapas	Lapų	Laida
	7	18	0

3. Perdirbti ir pakartotinai naudoti tinkamos atliekos, antrinės žaliavos – pakuotės, popierius, stiklas, plastikas ir kitos tiesiogiai perdirbti tinkamos atliekos ir (ar) perdirbti ar pakartotinai naudoti tinkamos iš atliekų gautos medžiagos;
4. Pavojingosios atliekos – tirpikliai, dažai, klijai, dervos, jų pakuotės ir kitos kenksmingos, degios, sprogstamosios, ėsdinančios, toksiškos, sukeliančios koroziją ar turinčios kitų savybių, galinčių neigiamai įtakoti aplinką ir žmonių sveikatą;
5. Netinkamos perdirbti atliekos (izoliacinės medžiagos, akmens vata ir kt.).

2 lentelė. Atliekos, atliekų tvarkymas statybų metu

Technologinis procesas	Pavadinimas	Agregatinis būvis	Kodas pagal atliekų sąrašą	Pavojingumas	Laikymo sąlygos	Mato vienetas	Numatomi atliekų tvarkymo būdai
1	2	5	6	7	8	9	10
Buitinė veikla	Popierius ir kartonas	kietas	20 01 01	Nepavojingos	Popierius dėžėje	0,03	Išrūšiuotos atliekos turi būti perduodamos įmonėms, turinčioms teisę tvarkyti tokias atliekas pagal sutartis dėl jų naudojimo ir šalinimo
Buitinė veikla	Mišrios komunalinės atliekos	kietas	20 03 01	Nepavojingos	Konteineryje	0.10	
Statyba	Mediena	kietas	17 02 01	Nepavojingos	Metaliniam konteineryje	0.10	
Statyba	Betono, plytų, čerpių ir keramikos gaminių mišiniai	kietas	17 01 07	Nepavojingos	Metaliniam konteineryje	0.20	
Statyba	Mišrios statybinės atliekos	kietas	17 09 04	Nepavojingos	Metaliniam konteineryje	3	

Kiekvienos rūšies konteinerių tūrius parenka rangovas pagal savo technologiją – jei konteinerių išdėstymas bus toks, kad nustumti rankomis iki šiukšliavežės neįmanoma, juos išdėstyti taip, kad būtų privažiavimas iki jų.

Gamybinės ir ūkinės veiklos sustabdymo sąlygos rekonstruojant ar kapitališkai remontuojant statinius

Pastatas neeksploatuojamas, jokia ūkinė veikla pastate neatliekama. Darbų zonos aptvėrimo sprendinius iš anksto privaloma susiderinti su statytoju. Rangovo įrengiami uždengimai ir atitvėrimai turi užtikrinti ne tik vizualinį atskyrimą, tačiau taip pat apsaugoti nuo dulkių neremontuojamą statinio dalį. Statybos metu negali būti pabloginti esamų pastatų priešgaisriniai reikalavimai.

Transporto eismo keliuose ir gatvėse laikino ribojimo ar uždarymo galimybės ir sąlygos;

Statybos metu darbus organizuoti taip, kad būtų įmanomas statybvietyje dirbančių žmonių patekimas į statybos teritoriją. Prieš darbų vykdymo zoną įrengti laikinus kelio ženklus, įspėjančius apie vykdomus darbus, bei laikiniais atitvarais aptverti darbų vykdymo vietas.

Papildomo žemės sklypo statybos produktams ir konstrukcijoms sandėliuoti, statybiniams įrenginiams ir mechanizmams įrengti, laikiniems keliams ir inžineriniams tinklams nutiesti galimybės ir sąlygos:

Papildomo sklypo naudojimo poreikio nėra.

Žymuo EFI-2408-TDP-SO-AR	Lapas	Lapų	Laida
	8	18	0

Aprūpinimo elektra, vandeniu ir kitais resursais, teritorijos apšvietimo, nuotekų šalinimo ar surinkimo galimybės ir sąlygos statybos metu:

Suderinus su eksploatuojančiomis tarnybomis, įrengus apskaitos spintas, įrengiamas laikinas spindulinis elektros tinklas 380/220 V. (380 V elektros varikliams ir kitiems įrenginiams, 220 V – apšvietimui, įrankiams. Vanduo į statybvieta atvežamas.

Reikalavimai statybos įrangai ir transporto priemonėms – orientacinis mechanizmų sąrašas nurodant techninius duomenis:

Statybos metu (apsaugai nuo griūties) privalo būti išramstytos konstrukcijos iki tol kol bus suformuotas laikantysis karkasas, išramstymo sprendinius detalizuoti statybos darbų technologiniame projekte.

Visa įranga, technika, priedai ir statybos metodai turi tenkinti Lietuvos Respublikos darbo saugos reikalavimus. Visi statybos mechanizmai turi būti tvarkingi. Tepalų ir degalų nutekėjimas ir patekimas į gruntą kategoriškai draudžiamas. Taip pat draudžiama naudoti visas kenksmingas aplinkai medžiagas.

Naudojami elektriniai įrankiai turi būti techniškai tvarkingi, apsaugoti iš išorės taip, kad į juos nepatektų vanduo, kad žmogus neprisiliestų prie tų dalių, kuriomis teka elektros srovė. Įrankių klasė turi atitikti jų naudojimo sąlygas (lauke, pavojingose ir labai pavojingose patalpose).

Statybos darbų vykdymo zonos statybos darbų metu aptveriamos 2,0 m aukščio tvora. Aptvėrimo laikantys elementai – betoniniai padai, montuojami ant esamo žemės paviršiaus, neįgilinant į gruntą.

Svarbu imtis visų reikiamų priemonių užkirsti kelią gaisrams statybos darbų vietoje, todėl statybos aikštelėje prie laikinų vagonėlių sienų pritvirtinami (ir šalia statybos darbų vietų įrengiami) priešgaisriniai skydai (stendai su gesintuvais ir kitais gaisrų gesinimo įrankiais: kibirai, kirviai, kastuvai, nedegūs audeklai, dėžės su smėliu ir taros su vandeniu). Atsižvelgiant į statybos pobūdį ir statybvieta ypatybes, fizines ir chemines naudojamų medžiagų savybes bei galimą didžiausią darbuotojų skaičių, turi būti numatytas pakankamas kiekis reikiamų pirminių gaisro gesinimo priemonių. Gesinimo įranga turi būti tvarkinga ir veikianti, reguliariai prižiūrima ir tikrinama. Statybvietaje neleidžiama deginti šiukšlių ir atliekų.

Gaminiai iki statybos darbų vietos atgabenami lengvos klasės sunkvežimiais.

Montavimo darbus siūloma atlikti naudojant žirklinius keltuvus. Tai mobilūs įrenginiai, kurie paspartina montavimo darbus bei padeda greitai judėti visu statinio perimetru ir visuose aukščių lygiuose.

Gelžbetoninių konstrukcijų betonavimo darbams siūloma naudoti betonvežius su betono siurbliais ir pakankamo ilgio žarnomis, kad būtų sudarytos galimybės mechanizuotai ir greitai atlikti betonavimo darbus.

Vidaus ir išorės apdailos darbus (apšiltinimo, apskardinimo darbai), konstrukcijų montavimą siūloma atlikti nuo inventorinių pastolių, kurių pastovumas turi būti užtikrintas Rangovo darbų vykdymo projekto (technologinio projekto) priimtais sprendimais. Visi pastoliai turi būti reikiamai suprojektuoti, sumontuoti, patikrinti ir prižiūrimi, kad nenuvirstų arba staiga nepasislinktų. Sumontavus pastolius ir paklotus, būtina patikrinti: pastolių stabilumą užtikrinančių atskirų elementų sujungimus ir tvirtinimus, statramsčių vertikalumą, atraminių aikštelių patikimumą, metalinių pastolių įžeminimą.

Pastoliai įrengiami ant gerai paruošto horizontalaus paviršiaus. Pastoliai, neturintys reikiamo stabilumo, prie statinio sienos turi būti pritvirtinti statybos darbų technologijos (vykdymo) projekte arba gamintojo dokumentuose nurodytais tvirtinimo būdais. Aptvarai, apsaugantys nuo kritimo iš aukščio, turi būti ne žemesni kaip 1,1 m, su porankiu viršuje, 0,15 m aukščio ištisine papėdės juosta apačioje ir 0,5 m aukštyje nuo pakloto paviršiaus - su viduriniu tašeliu, arba būtina naudoti kitas lygiavertes apsaugos priemonės.

Žymuo	Lapas	Lapų	Laida
EFI-2408-TDP-SO-AR	9	18	0

Prieš pradėdant vykdyti darbus statybos darbų vietoje turi būti pastatomi informaciniai stendai, kuriuose pateikiama informacija apie vykdomus statybos darbus, Rangovą, Projektuotoją, Statybos techninę priežiūrą, Užsakovą (Statytoją).

Pagrindinių statybos mechanizmų poreikio reikalavimai:

Aprašymas (Tipas/Markė/Modelis)	Galingumas Talpumas	Vienetų skaičius
Skiedinio maišyklės	0.5 m ³	1
Autosavivartis	12 m ³	1
Smūginiai gręžtuvai betono, mūro ardymui su smailiu kalnu;		1

Išvardinti pagrindiniai statybos mechanizmai, transporto priemonės, įranga, įtaisai ir įrankiai statyboje gali būti pakeisti kitais - analogiškais, kuriais galima atlikti tą patį numatytą darbą.

Visi statybos darbams naudojami įrenginiai, įranga, įrankiai turi atitikti „Darbo įrenginių naudojimo bendrųjų nuostatų reikalavimus“, potencialiai pavojingų įrenginių teisės aktų reikalavimus bei kitų analogiškų teisės aktų reikalavimus. Įrenginiai ar kita įranga privalo turėti jų kokybę įrodančius dokumentus (atitikties sertifikatus, atitikties deklaracijas). Ant kiekvieno įrenginio turi būti lentelė su įrenginio eksploatavimo duomenimis (jo patikrinimo data, max. kėlimo svoris ir pan.)

Savadarbių mechanizmų, įrenginių, prietaisų ir įrankių naudojimas draudžiamas. Visi elektriniai mechanizmai, įrankiai turi būti įžeminti.

Statybos mechanizmų keliamas triukšmas ir vibracija darbo metu neturi viršyti norminių reikalavimų. Visi statybos mechanizmai turi būti techniškai tvarkingi. Tepalų ir degalų nutekėjimas ir patekimas į gruntą draudžiamas. Taip pat draudžiama naudoti kitas kenksmingas aplinkai medžiagas.

Statybvietėje prie administracinių, buitinių patalpų ir prie statomo pastato įrengiami priešgaisriniai stendai. Elektros energija ir vanduo i statybvietę tiekiami laikiniais inžineriniais tinklais iš esančio rekonstruojamo pastato.

Bendrieji statybos darbų statybvietėje saugos, sveikatos, higienos reikalavimai ir sąlygos (statybvietės ribos ir jos aptvėrimas; pagrindiniai transporto, pėsčiųjų keliai, būtini kelio ženklai; kėlimo kranų, kitų statybos stacionarių mechanizmų galimos pastatymo vietos; buities, sanitarinių ir higienos patalpų galimos įrengimo zonos; medžiagų ir konstrukcijų galimos sandėliavimo zonos atskiriant kenksmingų ir pavojingų medžiagų sandėliavimo vietą; darbuotojų aprūpinimas geriamuoju vandeniu; atliekų ir statybinių atliekų galimos sandėliavimo zonos; darbuotojų saugos ir sveikatos reikalavimai ir priemonės atliekant darbus veikiančioje įmonėje arba greta jos; nurodymai ar sprendiniai įvykus avarijai ar gaisrui statybvietėje; būtinos pirmosios medicininės pagalbos priemonės):

STATYBOS DARBŲ PARUOŠIMAS

Paruošiamieji darbai

Iki darbų pradžios turi būti parengta ir atitinkamai suderinta reikiamos apimties projektinė-techninė dokumentacija ir gauti atitinkami statybai leidimai:

- leidimą statyti – vykdyti darbus (gauna Statytojas arba jo įgaliotas asmuo);
- leidimą vykdyti žemės darbus;
- paskyras – leidimus darbams pavojingose zonose;
- parengtą technologijos (darbų vykdymo) projektą (rengia Rangovas);

Žymuo EFI-2408-TDP-SO-AR	Lapas	Lapų	Laida
	10	18	0

Rangovinė organizacija (bendrovė), parengtame darbų vykdymo projekte (technologiniame) gali koreguoti arba dalinai keisti statybos paruošimo ir organizavimo projekte priimtus sprendimus, jeigu tai nepakenks darbų kokybei bei nepažeis darbų saugos reikalavimų. Specifinių statybos darbų technologinio projekto ekspertizės atlikti nebūtina.

Statybvietės paruošimas:

Prieš darbų pradžia, visi numatomi atlikti darbai turi būti suderinti su Statytoju. Iki statybų darbų pradžios būtina atlikti šiuos paruošiamuosius darbus:

- aptverti statybvietę;
- pastatyti laikinas buitines ir administracines patalpas, įrengti priešgaisrinį postą;
- pasirūpinti energijos šaltiniais statybos darbų metu:
- * elektros energijos tiekimui prisijungti prie ESO tinklų, įsirengti apskaitą, susiderinti su AB „ESO“ ir Statytoju. Prisijungimo galimybes ir sąlygas derinti su Statytoju ir ESO;
- * geriamą vandenį ir gamybos reikmėms - atsivežti;
- pastatyti stendą su informacija apie atliekamus darbus;
- sudaryti sutartį su statybinės atliekas tvarkančia įmone, turinčia atitinkamą sertifikatą;

Planuojamas statybos aikštelės elektros energijos poreikis kW per valandą yra	
1. Teritorijos ir darbo vietų apšvietimas	4.0
2. Administracinių ir buitinių patalpų apšvietimas ir šildymas	8.0
3. Statybos įrankiai ir mechanizmai	20.0
Iš viso	32.0 kW/h

Esant reikalui pajungti didesnio galingumo statybos įrankius ir mechanizmus ar kitus įrenginius, būtina sumažinti elektros energijos sunaudojimą kitiems poreikiams statybos aikštelėje arba kreiptis į elektros tinklus eksploatuojančią organizaciją.

Ryšiui palaikyti su bendrovėmis ir gamybinėmis bazėmis statybininkai naudosis mobiliaisiais telefonais.

Statybinės medžiagos ir gaminiai į statybvietę bus atvežami autotransportu. Statybines medžiagas ir gaminius sandėliuoti brėžinyje nurodytose zonose, susiderinus su Statytoju. Sandėliuoti medžiagas ir gaminius pravažiavimo zonoje griežtai draudžiama.

Darbų eigoje išardytos arba apgadintos esamos dangos turi būti pilnai atstatytos pagal pirminę padėtį. Visi esami medžiai išsaugoti.

Vykdamas visus darbus, būtina vadovautis galiojančiais normatyviniais dokumentais, teisiniais aktais bei projektu.

Statybvietės ribos ir aptvėrimas

Sklypo dalis, kurioje bus vykdomi darbai, prieš pradėdant darbus turi būti aptverta tvora. Sprendinius žiūrėti grafinėje dalyje. Matomose vietose, prie įėjimo į statybos aikštelę, prie buitinių, pakabinti įspėjamuosius, draudžiančiuosius ir nukreipiančiuosius ženklus.

Laikinių pagalbinių patalpų įrengimas

Laikinosios patalpos susideda iš:

- persirengimo kambarių ir drabužių spintelių: persirengimo kambariai turi būti įrengti darbuotojams, kurie turi dėvėti darbo drabužius. Į persirengimo kambarius turi būti lengvai patenkama, jie turi būti pakankamai erdvūs, juose turi būti įrengtos sėdimos vietos; persirengimo kambariai turi būti reikiamo dydžio, kai reikia, juose turi būti įrengtos drabužių džiovinimo vietos.

Žymuo EFI-2408-TDP-SO-AR	Lapas	Lapų	Laida
	11	18	0

Taip pat turi būti įrengtos rakinamos vietos darbuotojų drabužiams bei asmeniniams daiktams saugoti. Jeigu objekte dirbs moterys, joms turi būti įrengti atskiri persirengimo kambariai arba turi būti sudaryta galimybė tuo pačiu persirengimo kambariu naudotis skirtingu metu;

- dušų ir praustuvų: kadangi atliekant šiuos darbus, įrengti dušus nebūtina, netoli darbo vietų ir persirengimo kambarių turi būti įrengtas reikiamas skaičius praustuvų su tekančiu vandeniu (jei būtina – karštu vandeniu). Praustuvai turi būti įrengti vyrams ir moterims atskirai arba sudaryta galimybė jais naudotis atskirai;

- tualetų ir praustuvų: darbuotojams netoli darbo vietų, poilsio bei persirengimo kambarių ir dušų arba prausyklų turi būti įrengtas reikiamas skaičius tualetų ir praustuvų; Kadangi laikinosios buitinės nuotakynės įrengimas nenumatytas, į statybvieta atvežami ir pastatomi „bio“ tualetai.

1 lentelė. Laikinosios patalpos

Patalpų pavadinimas	Skaičiavimo metodika	Plotas
Statinio statybos vadovo ir darbų vadovų patalpos	Vienam žmogui	6.00 m ²
Drabužinės	Vienam žmogui	0.35 m ²
Prausyklos	Vienam žmogui	0.26 m ²
Drabužių ir avalynės džiovavimo patalpos	Vienam žmogui	0.20 m ²
Poilsio ir valgymo patalpos	Vienam žmogui	0.90 m ²
Patalpos sušilti	Vienam žmogui	0,1 m ² (mažiausiai 8 m ²)
Tualetai	Vienas tualetas 18-kai žmonių	kabinos dydis 1,2 x 0,8 m

Laikinosius pastatus siūloma surinkti iš konteinerinių blokų. Tokių konteinerinių blokų svoris – apie 1,6 t. Jie statomi automobiliniais kranais, vežami treileriais. Prireikus, jie gali būti statomi vienas ant kito.

Pirmosios medicininės pagalbos priemonės (vaistinė) su visais būtinais pirmosios medicininės pagalbos medikamentais ir kitomis medicininėmis priemonėmis pastatomos buitinėse patalpose ir darbų vadovų nurodytose darbo zonose. Pirmosios medicininės pagalbos priemonės turi būti paženklintos specialiu ženklu. Matomose vietose turi būti užrašytas bendrosios pagalbos telefonas Nr. 112. Rinkiniuose turi būti ne mažiau, nei nurodyta sąraše, medicinos pagalbos priemonių, stambių statybos įmonių ar organizacijų pirmosios pagalbos rinkinių medicinos pagalbos priemonių turi būti dvigubai daugiau, negu nurodyta sąraše, o kai kurių (pvz., Natrio chlorido 0,9% sterilus tirpalas) turi būti 25 ml ar 200 ml pakuočių bei žaizdų tvarsčių) – atsižvelgiant į poreikį.

Įmonės privalo turėti pirmosios pagalbos rinkinius, kurių kiekį, atsižvelgdamas į poreikius bei vykdomus technologinius procesus, nustato vadovas.

Įvykus rimtam susižeidimui ar kitai rimtai traumai, nukentėjusiam pirmiausiai vietoje pagal galimybes suteikiama pirmoji medicininė pagalba bei iškviečiama bendruoju pagalbos telefonu grietoji medicininė pagalba ir nedelsiant apie įvykį pranešama Valstybinės darbo inspekcijos teritoriniam padaliniiui.

Pagrindiniai transporto bei pėsčiųjų keliai

Įrengiant judėjimo kelius būtina užtikrinti:

- Nepaisant oro sąlygų keliai turi būti patikimi;

-Nuo viešojo kelio ir stovėjimo aikštelės iki persirengimo patalpos turi būti užtikrinamas vaikščiojimas apsiavus įprastą avalynę;

- Eismo kelių ir darbo vietų paviršius visada turi būti švarūs, be jokių pašalinių daiktų, kurie keltų pavojų eismui.

Visos panaudotos statybinės medžiagos išvežamos iš statybos vietos automobilių transportu.

Žymuo EFI-2408-TDP-SO-AR	Lapas	Lapų	Laida
	12	18	0

Darbų koordinavimas

Už darbų koordinavimą su tiekėjais ir kitais subrangovais darbų aikštelėje atsakingas statinio statybos vadovas, taip pat statinio statybos vadovas darbo metu užtikrina, kad instaliavimas vyktų teisingai ir pagal projekto sumanymą. Visi darbai turi būti atliekami pagal dokumentacijoje ir gamintojo pateiktas instrukcijas bei taikant tinkamus darbo metodus.

Statytojas (užsakovas) arba statinio projekto valdytojas privalo paskirti statinio statybos saugos ir sveikatos darbe koordinatorių, jei statinį projektuojant arba statant statinį dalyvauja daugiau negu vienas rangovas.

Statybos aikštelės valymas

Statybinės atliekos išvežamos autotransportu į perdirbimo vietą, prieš tai sudarius sutartį su atliekas utilizuojančia įmone, kuri turi atitinkamą sertifikatą. Augmenija (įskaitant kelmus ir šaknis), šiukšlės ir kitos atliekos, likusios po valymo darbų, turi būti atiduotos atliekų tvarkytojui.

Statybos metu ypatingų priemonių nuotekų surinkimui nenumatyta. Todėl Rangovas turi užtikrinti, kad į nuotekas nepatektų kenksmingi gamtai skysčiai, naftos produktai.

PAGRINDINIAI DARBO SAUGOS REIKALAVIMAI

Visais darbo saugos klausimais būtina vadovautis „Darboviečių įrengimo statybvietėje nuostatais“ bei kitais veikiančiais darbo saugos dokumentais. Išardyti smulkūs gaminiai (lentos, akmenys, plytos ir pan.) pakraunami rankiniu būdu. Būtina vengti šiukšlių sandėliavimo statybos aikštelėje, kadangi tai trukdys darbų eigai. Aptikus aikštelėje kenksmingas medžiagas (jeigu tokios medžiagos yra), būtina jas perduoti pagal sutartį pavojingų atliekų tvarkytojams.

Vykdamas darbus, būtina vadovautis galiojančiais norminiais dokumentais, kurių pagrindiniai išvardinti 1-ame skyriuje.

Visi statybos mechanizmai turi būti tvarkingi. Tepalų ir degalų nutekėjimas į gruntą kategoriškai draudžiamas. Taip pat draudžiama naudoti kitas medžiagas, kenksmingas aplinkai.

Ypatingą dėmesį būtina atkreipti į tai, kad:

- Pašaliniai asmenys nepatektų į statybos aikštelę bei darbų vykdymo zoną;
- Pavojingos zonos būtų pažymėtos įspėjamaisiais ir draudžiamaisiais ženklais, o darbo vietos būtų gerai apšviestos;
- Keliamų gaminių užkabinimas bei perkėlimas būtų atliekamas patikrinta ir išbandyta įranga;
- Kėlimo mechanizmai nebūtų perkrauti;
- Gaminiai nebūtų perkeliama virš zonų už statybos aikštelės ribų (už tvoros);
- Šalia tvoros gaminiai nebūtų pakeliami aukščiau 2 m nuo žemės paviršiaus;
- Nebūtų žmonių po keliamomis konstrukcijomis ir zonoje, kur konstrukcijos gali nukristi;
- Konstrukcijos į montavimo vietą būtų paduodamos padėtyje, artimoje projektinei;
- Nebūtų paliktos pakabintos konstrukcijos arba statybinės medžiagos darbo pertraukų metu;
- Pastatytos į projektinę padėtį, konstrukcijos būtų atkabintos tiksliai po to, kai jos bus pastoviai arba patikimai laikinai įtvirtintos;
- Darbininkai būtų aprūpinti spec. apranga ir individualios apsaugos priemonėmis; aikštelėje būtų vaistinė su tvarsčiais, pirmosios pagalbos priemonėmis, kurių galiojimo terminas nėra pasibaigęs;
- Elektrinių įrankių nenaudoti lietaus metu neuždengtoje nuo kritulių vietoje, kai >48V;
- Iki statybos pradžios būtų parengtas statybos darbų technologijos projektas;
- Būtų paskirtas statinio statybos vadovas, atsakingas už darbo saugos priemonių įvykdymą;
- Statybos aikštelėje prie buitinių patalpų gerai prieinamoje vietoje būtina įrengti priešgaisrinį postą (skydas su gesintuvais ir kitu priešgaisrinio inventoriu).

Žymuo EFI-2408-TDP-SO-AR	Lapas	Lapų	Laida
	13	18	0

Pavojingos zonos statybos aikštelėje

1. Privažiavimo keliai;
2. Laikinios elektros linijos ir įrenginiai;

Rangovas prieš pradėdamas darbus pagal statinio projektą turi sudaryti ir parengti reikiamų darbuotojų saugos ir sveikatos norminių teisės aktų ir dokumentų aplanką. Šiame aplanke esančiais darbuotojų saugos ir sveikatos norminiais teisės aktais ir dokumentais privaloma vadovautis vykdant bet kuriuos statybos darbus. Vykdamas pavojingus darbus, prieš tai darbuotojai turi būti apmokomi darbdavio nustatyta tvarka.

Pavojingų darbo vietų statybvietėje sąrašas:

1. Darbai, vykdomi aukščiau kaip 5 m nuo žemės, perdenginio ar darbo pakloto paviršiaus, kai pagrindinė priemonė apsaugoti nuo kritimo yra apsaugos diržas;
2. Krovinių kėlimas mechaniniais, iš jų savaeigiais krautuvais, išskyrus potencialiai pavojingus įrenginius;
3. Darbas su veikiančiais elektros įrenginiais, kurių kintama srovė 50 Hz dažnio, įtampa kintamos srovės – aukštesnė kaip 42 V, o nuolatinės srovės – aukštesnė kaip 110 V;
4. Gaisrų gesinimas, avarinių ir gaivalinių nelaimių padarinių likvidavimas;
5. Kai yra kritimo, užgriovimo pavojus;
6. Mechaninis medienos, metalų ir kitų medžiagų apdirbimas, kai naudojama nemechanizuota pastūma;
7. Darbas su pavojingomis cheminėmis medžiagomis ir preparatais, nurodytais Lietuvos Respublikos cheminių medžiagų ir preparatų įstatyme.

Darbų su kenksmingomis medžiagomis ir pavojingais įrenginiais sąrašas:

1. Dujinio suvirinimo ir pjaustymo darbai.
2. Suvirinimas elektra.
3. Konstrukcijų ir detalių tvirtinimas, naudojant montažinį pistoletą.

Poveikį gamtai mažinančios priemonės

Žaliavos ir elementai, pagaminti fabrikinio būdu, įsigijami iš arčiausiai esančio gamintojo. Geriau rinktis gamykliniu būdu pagamintus elementus nei gaminamus vietoje, atsižvelgiant į tai, kad būtų kuo mažesnis transporto srautas.

Darbų metu maksimaliai leisti triukšmo lygiai turi neviršyti leistinų normų ir atitikti: HN 33:2007 „Akustinis triukšmas. Leidžiami lygiai gyvenamojoje ir darbo aplinkoje“.

Dažai ir hidroizoliacinės medžiagos parenkamos taip, kad jose esantis kenksmingų aplinkai medžiagų (tokių, kaip sunkieji metalai) kiekis būtų minimalus. Apsauginės kaukės ir drabužiai turi būti statybvietėje dažant ar klojant hidroizoliaciją.

Baigus statybos darbus, statybinė aikštelė rekultivuojama, žali plotai atstatomi augaliniu sluoksniu ir apsėjami žole. Atliekant statybos darbus bus vykdoma autorinė ir techninė priežiūra, kurios metu bus atsižvelgiama į aplinkos apsaugos reikalavimus.

Nelaimingi atsitikimai darbe

Nelaimingi atsitikimai statybvietėje tiriami bei pranešama apie juos pagal Nelaimingų atsitikimų darbe tyrimo ir apskaitos nuostatuose nustatytą tvarką.

Kai avarija įvyksta statinį statant, rekonstruojant, remontuojant ar griauinant, statybos rangovas, o kai įvyksta naudojamo statinio avarija – statinio naudotojas ir (arba) statinio techninis priežiūrėtojas privalo nedelsdamas:

Žymuo EFI-2408-TDP-SO-AR	Lapas	Lapų	Laida
	14	18	0

1. organizuoti ir suteikti pagalbą nukentėjusiems asmenims;
 2. imtis skubių priemonių, kad būtų išvengta tolesnių avarijos pasekmių;
 3. pranešti apie avariją teisėsaugos institucijai, jei yra nukentėjusių žmonių;
 4. užtikrinti statinio avarijos vietos apsaugą nuo poveikio, galinčio trukdyti tirti avarijos priežastis;
 5. pranešti apie avariją Valstybinei teritorijų planavimo ir statybos inspekcijai prie Aplinkos ministerijos, viešojo administravimo subjektui, atliekančiam statinio naudojimo priežiūrą; jei avarija įvyko statybos metu, – taip pat statytojui (Užsakovui), statinio statybos techninės priežiūros vykdytojui ir statinio projektuotojui. Jeigu avarija įvyksta kultūros paveldo statinyje, kultūros paveldo objekto teritorijoje, apie avariją taip pat turi būti pranešta už nekilnojamojo kultūros paveldo apsaugą atsakingai institucijai, o jeigu įvyksta avarija, dėl kurios buvo (gali būti) užteršta aplinka, – už aplinkos apsaugą atsakingai institucijai;
 6. aprašyti statinio būklę po avarijos, statinio pakitimus ir jų atsiradimo vietas.
- Avarijos tyrimo ir likvidavimo tvarką nustato Vyriausybės įgaliota institucija (avarijos, susijusios su įrenginiais, valstybinės priežiūros institucijos pagal kompetenciją) pagal pramoninių avarijų prevencijos, likvidavimo ir tyrimo nuostatus (2008 m. Nr. 913).
- Įvykus avarijai suteikti pirmąją medicinos pagalbą.
 - Įvykus avarijai iškviešti pagalbą.

Statybai reikalingi resursai

Statybos aprūpinimui elektros energija rekomenduojama prisijungti prie AB „ESO“ tinklų; buitiniams nuotekoms rekomenduojama naudoti biotualetus; statybos aprūpinimui vandenį atsivežti. Buitiniams ir administracinėms patalpoms pastatomi laikini kilnojami stovybininkų nameliai (inventoriniai vagonėliai). Rangovas privalo pasirūpinti, kad automobilių transportas ir kita sunki statybinė technika iš statybos teritorijos išvažiuotų į miesto gatves neužteršiant kelių žemės gruntu ir kt. statybinėmis medžiagomis ir laužu.

Sezoniškumo įtaka statybos darbams

Įtakos nebus, nes darbai bus vykdomi pastato viduje.

Aplinkosaugos ir trečiųjų asmenų interesų apsaugos reikalavimai:

Remiantis STR 1.06.01:2016 „Statybos darbai. Statinio statybos priežiūra“ ir Lietuvos Respublikos statybos įstatymo 18 straipsnio 7 dalies 5 punktu Rangovo teisė ir pareiga „užtikrinti saugų darbą, gaisrinę saugą, aplinkos apsaugą bei tinkamas darbo higienos sąlygas statybvietėje, taip pat gretimos aplinkos bei gamtos apsaugą, šalia statybvietės gyvenančių, dirbančių ir judančių žmonių apsaugą nuo statybos darbų keliamo pavojaus, be to, nepažeisti trečiųjų asmenų gyvenimo ir veiklos sąlygų“, nurodytų statybos įstatymo 6 straipsnio 4 dalyje. Statybos metu trečiųjų asmenų (kaimyninių teritorijų naudotojų gyvenimo) darbo ir kitos veiklos sąlygos nesuvaržomos- išlieka galimybė patekti į vietinės ir valstybinės reikšmės kelius, išlieka galimybė naudotis inžineriniais tinklais. Statybos darbai nesukels pavojaus aplinkai ir žmonių sveikatai. Remontuojamas statinys eksploatacijos metu nepadidins aplinkos taršos, triukšmo lygio, nesukels elektros tiekimo trikdymo Baigus statybos darbus statybinės atliekos ir šiukšlės iš teritorijos bus išvežtos.

Statinių statybos ir statybos darbų eiliškumo grafikas; statybos skirstymas etapais, darbų sezoniškumo poveikis, pamainų skaičius, hidraulinių ar kt. bandymų trukmė, būtinos technologinės pertraukos, statybos ribojimas ar dalinis konservavimas ir kt.:

Darbai vykdomi viena pamaina. Reikalavimai reikalingų hidraulinių ar kt. bandymų trukmei nurodyti atitinkamos projekto dalies techninėse specifikacijose.

Reikalavimų reikalingų bandymų trukmei, technologinėms pertraukoms, statybos ribojimui ar daliniam konservavimui nenumatoma. Statybos metu vadovautis projekto techninėse specifikacijose

Žymuo EFI-2408-TDP-SO-AR	Lapas	Lapų	Laida
	15	18	0

ir kituose dokumentuose nurodytais reikalavimais bei pagal juos rangovo parengtu technologiniu projektu, technologinėmis kortelėmis, statybos taisyklėmis.

Kai vykdamas statybos darbus paaiškėja Projekte nenumatytos aplinkybės, statybiniai tyrinėjimai (archeologiniai, geologiniai ir pan.) atliekami statinio statybos metu. Inžinerinius tinklus eksploatuojančių bendrovių dalyvavimas yra būtinas, kai statybos darbai atliekami inžinerinių tinklų apsaugos zonoje, ar projekto suderinimų sąraše pateiktas atstovo dalyvavimo būtinumo reikalavimas.

Specialūs reikalavimai neįprastų statybos darbų technologijai:

Prieš statybos darbus turi būti paruoštas "Statybos darbų technologijos projektas" ir vykdomoms atskiroms statybos darbų rūšims turi būti parengtos "Statybos darbų technologinės kortelės", kuriose turi būti statybos darbų technologiniai aprašymai, montavimo schemos, gaminių stropavimo schemos, mechanizmų ir darbininkų išdėstymas, nurodyti darbuotojų saugos ir sveikatos reikalavimai su nurodytomis kolektyvinėmis ir asmeninėmis apsaugos priemonėmis; Rengiant statybos darbų technologijos projektą, privaloma vadovautis statinio projektu, techninio projekto sprendiniais, statybos techniniais reglamentais, įmonės statybos taisyklėmis ir kitais galiojančiais normatyviniais dokumentais. Statybos darbų technologijos projekte turi būti pateikti konkretūs darbuotojų saugos ir sveikatos užtikrinimo sprendiniai.

Rangovas yra atsakingas už statybos darbų technologijų ir metodų parinkimą bei statybos darbų organizavimą taip, kad būtų išlaikyti esminiai statinio reikalavimai, aplinkos apsaugos, darbo saugos ir kiti aktualiuose Lietuvos Respublikos teisė aktuose nustatyti reikalavimai, šio projekto. Taip pat laikytis šio projekto kitose dalyse techninėse specifikacijose pateiktų reikalavimų statybinėms medžiagoms, konstrukcijoms, įrangai ir darbų vykdymui.

Statinio statybos techninės priežiūros organizavimo ir vykdymo tvarka (reikalavimai statinio statybos techninės priežiūros grupės sudėčiai ir kvalifikacijai, statinio statybos techninės priežiūros periodiškumas ir darbo apimtis valandomis, vadovaujantis reglamento 18 priedu):

Techninę priežiūrą organizuoja statytojas. Statybai privaloma bendroji Techninė priežiūra. Be jos yra specialioji statinio statybos techninė priežiūra. Bendrąją ir Specialiąją Techninę priežiūrą gali atlikti atestuoti ypatingiesiems religinės paskirties ir kultūros paveldo statiniams statinio statybos techniniai prižiūrėtojai, arba jų vadovaujama priežiūros grupė, sudaryta iš atestuotų specialiųjų statinio statybos techninių prižiūrėtojų vadovų. Specialiosios statinio statybos techninės priežiūros vadovas samdomas ta pačia tvarka kaip ir bendrosios statinio statybos techninis prižiūrėtojas, kai jo kandidatūrai pritaria statinio statybos techninis prižiūrėtojas. Specialiosios statinio statybos techninės priežiūros vadovas (kai ji atliekama ne bendrosios Techninės priežiūros sudėtyje) yra pavaldus statinio statybos techniniam prižiūrėtojui tik Techninės priežiūros koordinavimo klausimais. Techninė priežiūros lankymosi objekte periodiškumas – statybos darbų techninis prižiūrėtojas objekte turi būti ne mažiau du kartus per savaitę ir prieš kiekvieno naujo technologinio proceso pradžią.

Statinio statybos techninės priežiūros grupės sudėtis nustatoma sudarant techninės priežiūros sutartį. Šiam projektui rekomenduojama vykdyti bendrąją ir specialiąją techninę priežiūrą. Neatestuoti atitinkamų statybos sričių specialistai privalo turėti aukštesnįjį statybos išsilavinimą ar kitą techninį išsilavinimą (specialųjį vidurinį). Jie dirba kaip statinio statybos techninio prižiūrėtojo (bendrosios ar specialiosios statinio statybos techninės priežiūros vadovo) pagalbininkai ir atsiskaito jam. Statytojui (užsakovui) atsiskaito tik statinio statybos techninis prižiūrėtojas.

Statinio statybos techninė priežiūra:

- Kontroliuoja kad laiku būtų parengtas statybos darbų technologijos projektas ir statinio darbo projektas;
- organizuoja geodezinius nužymėjimus ir jų įtvirtinimą statybvietėje, kartu su geodezijos tarnyba

Žymuo EFI-2408-TDP-SO-AR	Lapas	Lapų	Laida
	16	18	0

- patikrina, priima ir įformina geodezines nuotraukas;
- perduoda statinio statybos vadovui statybvietę pagal aktą;
- rūpinasi, kad laiku būtų įforminta juridinė, techninė visų sklype ir už jo ribų esančių vertybių apsauga (gamtosauga, geodezinių ženklų, veikiančių inž.tinklų ir NKPV);
- kartu su statinio statybos vadovu parengia paraišką dėl projektavimo sąlygų statybos laikotarpiui energijai, vandeniui tiekti, ryšių paslaugoms tenkinti ir pan. ir kontroliuoja jų vykdymą;
- tikrina, kad statinys būtų statomas pagal statinio projektą, laikantis įstatymų, kitų teisės aktų, normatyvinių statybos dokumentų, statinio projektavimo sąlygų, statybos leidimo reikalavimų, laiku būtų atliekami reikalingi matavimai ir bandymai;
- sužinojus, kad statinio projekto sprendiniai neatitinka faktiškų statybos sąlygų ir negali būti realizuojami, kreipiasi į statytoją ir statinio projektuotoją dėl projektinių sprendinių koregavimo;
- kontroliuoja statybos leidimo, statinio projekto, statinio projektavimo sąlygų galiojimo terminus, informuoja statytoją apie jų pratęsimo (pakeitimo) būtinumą ir, jam pavedus, – tuo rūpinasi;
- kontroliuoja, kad visi statinio projekto pakeitimai būtų atlikti nustatyta tvarka ir papildomai ekspertuoti (jei reikia);
- sustabdo darbus, jei pakeisti projektiniai sprendiniai neįteisinti nustatyta tvarka;
- kontroliuoja statybos darbų normatyvinę kokybę, jų atlikimo pagal darbų technologiją nuoseklumą;
- tikrina, kad statybos metu naudojamų statybos produktų bei įrenginių kokybė, nurodyta atitikties dokumentuose, atitiktų reikalavimus, nurodytus statinio projekto techninėse specifikacijose;
- tikrina ir priima paslėptus statybos darbus ir paslėptas statinio konstrukcijas, dalyvaujant STPRV ir PVPV ir pasirašo atitinkamus aktus;
- dalyvauja išbandant inžinerinius tinklus, inžinerines sistemas, įrenginius, konstrukcijas ir pasirašo jų priėmimo aktus;
- dalyvauja viešojo administravimo subjektų, atliekančių statybos valstybinę priežiūrą, bei NKPV apsaugos institucijų atliekamuose statinio statybos patikrinimuose;
- dalyvauja ekspertizės, statybos sustabdymo ir atnaujinimo komisijų darbe;
- praneša viešojo administravimo subjektui, atliekančiam statybos valstybinę priežiūrą apie avarinę prižiūrimos statybos būklę arba įvykusią avariją;
- tikrina, kad atliktų statybos darbų dokumentuose nurodyti darbų kiekiai atitiktų faktiškuosius ir, jei reikia, organizuoja tų kiekių nustatymą apmatuojant;
- informuoja raštu statytoją, jei statybos darbų atlikimo dokumentuose nurodyti kiekiai neatitinka faktiškųjų;
- kontroliuoja, kad laiku būtų užsakytos ir atliktos sumontuotų inžinerinių statinių geodezinės nuotraukos, statybvietės tvarkymo darbų įvykdymo brėžiniai;
- neleidžia naudoti nustatyta tvarka nepripažintą tinkamu naudoti statinį arba jo dalį, įspėja apie tai statytoją raštu ir prireikus informuoja viešojo administravimo subjektą, atliekančią statybos valstybinę priežiūrą;
- kontroliuoja, kad į Statybos darbų žurnalą įrašyti Techninės priežiūros, statinio projekto vykdymo priežiūros, viešojo administravimo subjektų atliekančių statybos valstybinę priežiūrą reikalavimai bei statinio saugos ir paskirties reikalavimų valstybinės priežiūros institucijų reikalavimai būtų įvykdyti nustatytais terminais;
- pasirašo (vizuoja) pateiktus sumokėti darbų atlikimo dokumentus tik tada, kai juose nurodyti statybos darbų kiekiai atitinka faktiškuosius, atlikti statybos darbai atitinka statinio normatyvinės kokybės reikalavimus;
- statinio statybos techninis prižiūrėtojas paskirsto aukščiau išvardytas priežiūros funkcijas tarp savęs ir jo vadovaujamoje grupėje dirbančių specialiųjų statinio statybos techninių priežiūrų vadovų jo paties patvirtintu dokumentu.

Žymuo EFI-2408-TDP-SO-AR	Lapas	Lapų	Laida
	17	18	0

Statinio statybos techninės priežiūros laiko skaičiavimas

Eil. Nr.	Pavadinimas	Minimalus valandų skaičius	Pastabos
1	Projekto nagrinėjimas	8	
2	Elektros inžinerinė sistema	12	
3	Grindų pagrindų paruošimas ir betonavimas	8	
4	Apdailos darbai	57	
5	Dokumentacijos tvarkymas (paslėpti darbai, statybos produktų atitikties dokumentų, statybos žurnalų tvarkymas, aktų pasirašymas)	24	
6	Geodzinės nuotraukos tikrinimas (1000m ³ Pastato tūrio)	12	
7	Užbaigimo komisija	24	

Min. valandų skaičius iš viso:

145

Statybos trukmė

Remiantis Lietuvos Respublikoje atliekamais artimos apimties ir pobūdžio darbais, bendra statybos darbų trukmė priimta iki 3 mėn. Statytojo ir Rangovo rangos sutartimi ar kitu papildomu susitarimu darbų trukmė gali būti ir kita.

SO PDV
Atest Nr. 37887



Rytis Karnila

Žymuo EFI-2408-TDP-SO-AR	Lapas	Lapų	Laida
	18	18	0

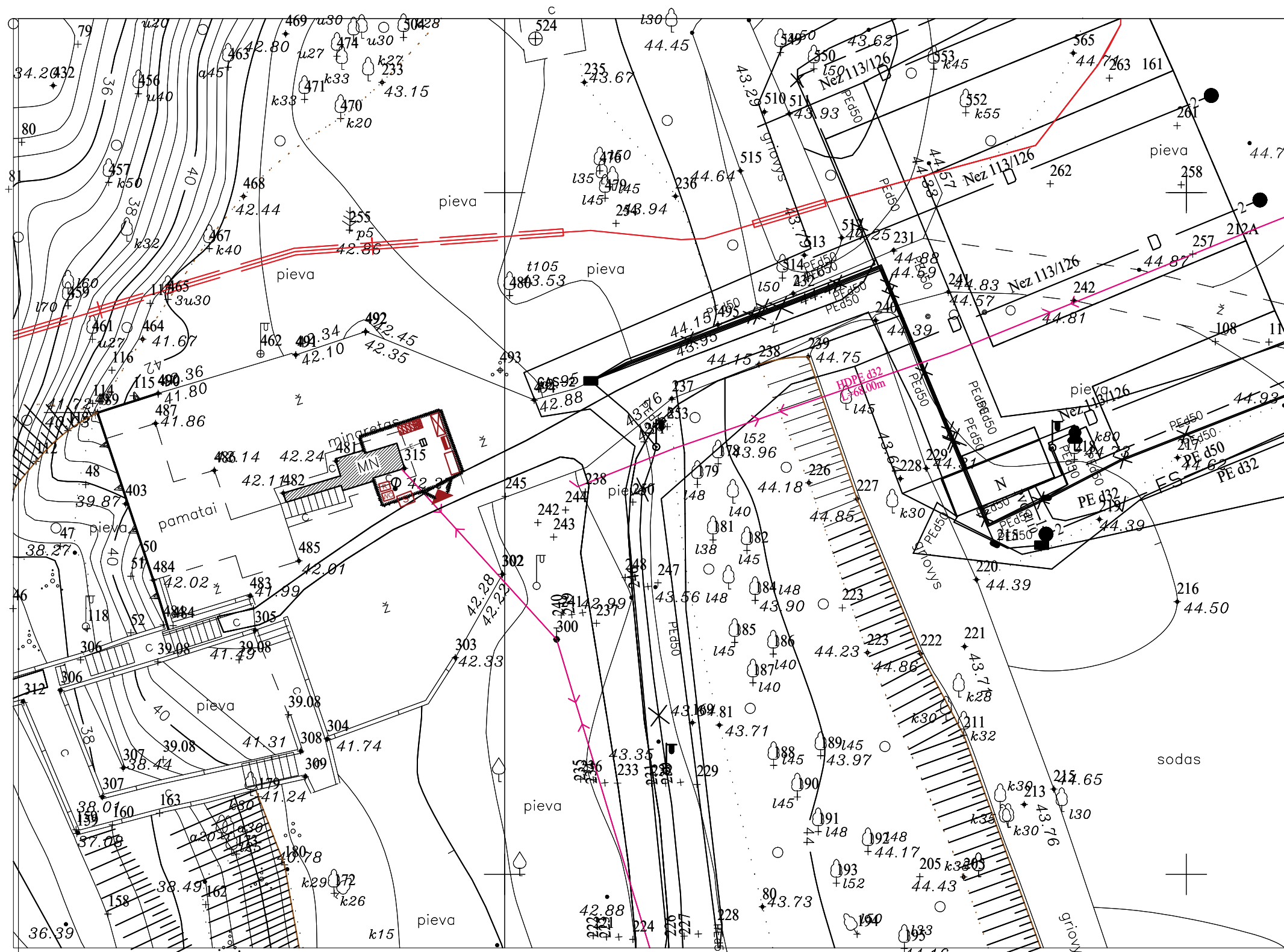

SUTARTINIAI ŽYMĖJIMAI

- Statybos aikštelės aptvėrimas
- Remontuojamas pastatas
- Patekimas į statybvietybę
- Administracinės, buitinės patalpos
- Priešgaisrinio skydo vieta
- Biotualetas
- atliekų sandėliavimo vieta-komunalinių atliekų konteineriai
- atliekų sandėliavimo vieta-inertinių atliekų konteineriai
- atliekų sandėliavimo vieta-perdirbimui perdirbimui atliekų konteineriai
- atliekų sandėliavimo vieta-netinkamų perdirbimui atliekų konteineriai
- kenksmingų ir pavojingų atliekų konteineriai
- laikinos gaminių sandėliavimo vietos
- laikinos kenksmingų ir pavojingų gaminių sandėliavimo vietos
- statybvietybės informacinis stendas, saugos ir sveikatos informacinis stendas
- rūkymo vieta
- laikina elektros linija
- įvadinė apskaitos spinta
- apšvietimo atrama su šviestuvu

Pavojingos zonos statybos aikštelėje:

1. Pravažiavimo keliai.
2. Mechanizmų darbo zonos.
3. Laikinos elektros linijos ir įrenginiai.
4. Atliekant vidaus apdailos darbus-darbu nuo pastolių, pakeliamų mechanizmų zona.
5. Atsiradus pavojingai zonai už statybvietybės aptvėrimo, privalo dalyvauti reguliuotojas ir pašalinius asmenis nukreipti saugiu taku.

Nurodymai darbų vykdymui:

1. Dirbant vadovautis: LR statybos įstatymu, kitais LR galiojančiais norminiais teisės aktais bei dokumentais.
2. Gaminiai negali būti keliami virš zonos už statybos aikštelės ribų.
3. Medžiagos, gaminiai ir priemonės sandėliuojamos tam skirtose vietose, pagal sandėliavimo schemą.
4. Kranai gali kelti tik siekių ir kėlimo galios diagramose nurodytą leistiną krūvį.
5. Iškraunant iš mašinos medžiagas, jas galima pakelti tik 1 m virš mašinos.
6. Pirmosios pagalbos priemonės laikomos buitinėse patalpose (vagonėliuose).
7. Statinio statybos saugos ir sveikatos darbe koordinatorių skiria statytojas arba rangovas, suderinęs su statytoju.
8. Apie statybos pradžią būtina pranešti VDI teritoriniams skyriui.
9. Draudžiama sandėliuoti medžiagas ir įrenginius, nevažinėti ir nestatyti transporto priemonių, laikunų statinių ir įrenginių prie medžių arčiau kaip 1 m nuo medžių lajų projekcijų, bet neartčiau kaip 3 m nuo kamieno ir 2 m nuo krūmų.

0	2023-04-26	Statybos darbams ir išankstiniams derinimams	
Laida	Išleidimo data	Laidos statusas ir keitimo pavadinimas	
Kval. Dok. Nr.	UAB "EFI Projektai" Įm. k. 301711656 V. Pietarių g. 20, Kaunas Tel. 8 637 40237		Statinio projekto pavadinimas: KĖDAINIŲ DVARO SODYBOS MINARETO (u.k. KVR 1388) KĖDAINIAI, MINARETO G. 8 PAPRASTOJO REMONTO PROJEKTAS
A376	PV	Regina Tumpienė	Statinio Nr. ir pavadinimas:
KM0929	PDV	Regina Tumpienė	[7.15] RELIGINĖ (MINARETAS)
A2194	Arch.	Andrius Efimenko	Dokumento pavadinimas:
			Laida
			M1:500
			0
LT	Statytojai:	KĖDAINIŲ RAJONO SAVIVALDYBĖS ADMINISTRACIJA Įst. kodas 188768545	Lapas
			Lapų
			1 1



STATYBOS PRODUKCIJOS
SERTIFIKAVIMO CENTRAS

Valstybės įmonė Statybos produkcijos sertifikavimo centras, įmonės kodas 110068926, Linkmenų g. 28, LT-08217 Vilnius

KVALIFIKACIJOS ATESTATAS

Nr.37887

Rytis Karnila

A.Į. [redacted] ●

Suteikta teisė eiti ypatingojo statinio projekto dalies vadovo ir ypatingojo statinio projekto dalies vykdymo priežiūros vadovo pareigas.

Statiniai: gyvenamieji ir negyvenamieji pastatai; susisiekiimo komunikacijos: gatvės; inžineriniai tinklai; kiti inžineriniai statiniai.

Projekto dalys: pasirengimo statybai ir statybos darbų organizavimo, statybos skaičiuojamosios kainos nustatymo.



Direktorius

Valdemaras Gauronskis

19186

Išduotas 2017 m. gruodžio 22 d.

Pirmą kartą išduotas 2017 m. gruodžio 22 d.

Kvalifikacijos atestatų registras skelbiamas www.spsc.lt