

| | |
|-------------------------------|--|
| Statytojas | MAŽEIKIŲ RAJONO SAVIVALDYBĖS ADMINISTRACIJA |
| Statinio projekto pavadinimas | V.KUDIRKOS G. RUOŽO TARP LAISVĖS IR BIRUTĖS GATVIŲ MAŽEIKIUOSE KAPITALINIO REMONTO TECHNINIS DARBO PROJEKTAS |
| Statybos rūšis | KAPITALINIS REMONTAS |
| Statinio paskirtis | SUSISIEKIMO KOMUNIKACIJOS - GATVĖS |
| Statinio kategorija | NEYPATINGASIS STATINYS |
| Statinio projekto Nr. | P2408 |
| Statinio projekto etapas | TECHNINIO DARBO PROJEKTO DALIS |
| Statinio projekto dalis | PASIRENGIMO STATYBAI IR STATYBOS DARBŲ ORGANIZAVIMO DALIS |
| Bylos žymuo Laida | P24-08-TDP-SO 0 |

| Pareigos | Vardas, pavardė | Atestato Nr. | Data | Parašas |
|-------------------------|--------------------|--------------|------|---------|
| Projekto vadovas | MINDAUGAS GAIGALAS | 13931 | 2024 | |
| Projekto dalies vadovas | MINDAUGAS GAIGALAS | 23861 | 2024 | |

Vilnius, 2024 m.

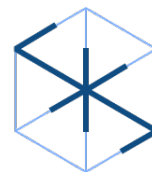

PROJEKTO DOKUMENTŲ SUDĖTIES ŽINIARAŠTIS

| 0 | 2024 | STATYBAI | | | |
|-------------------------------|--------------------------------------|---|---|-------------------------------|-------|
| LAIDA | IŠLEIDIMO DATA | LAIDOS STATUSAS. KEITIMO PRIEŽASTIS (JEI TAIKOMA) | | | |
| KVAL. PATV. DOK. NR. | | | Statinio projekto pavadinimas | | |
| | | | V. Kudirkos g. ruožo tarp Laisvės ir Birutės gatvių Mažeikiuose kapitalinio remonto techninis darbo projektas | | |
| | | Projekto dalis | | | |
| | | Pasirengimo statybai ir statybos darbų organizavimo dalis) | | | |
| 13931 | SPV | Mindaugas Gaigalas | [Redacted] | Dokumento pavadinimas | LAIDA |
| 23861 | SPDV | Mindaugas Gaigalas | | Projekto sudėties žiniaraštis | 0 |
| | INŽ | Žymantas Dijokas | | | |
| LT | Statytojas ir (arba) užsakovas | | Dokumento žymuo | LAPAS | LAPŲ |
| | Mažeikių savivaldybės administracija | | P24-08-TP-SO-PSŽ | 1 | 2 |

PROJEKTO SUDĖTIES ŽINIARAŠTIS

| Eil. Nr. | Bylos žymuo | Laida | Pavadinimas | Pastabos |
|----------|------------------------|----------|--|----------|
| 1. | P24-08-TP-BD-01 | 0 | Bendroji dalis | |
| 2. | P24-08-TP-S.MG-02 | 0 | Susisiekimo miestų gatvių dalis | |
| 3. | P24-08-TP-VN-03 | 0 | Vandentiekio ir nuotekų šalinimo dalis | |
| 4. | P24-08-TP-E-04 | 0 | Elektrotechninė (apšvietimo) dalis | |
| 5. | P24-08-TP-SO-05 | 0 | Pasirengimo statybai ir statybos darbų organizavimo dalis | |
| 6. | P24-08-TP-KS-06 | 0 | Statybos skaičiuojamosios kainos nustatymo dalis | |

PROJEKTO TEKSTINIŲ DOKUMENTŲ SUDĖTIES ŽINIARAŠTIS

| Dokumento žymuo | Lapų sk. | Laida | Pavadinimas | Pastabos |
|--------------------|----------|-------|--|----------|
| P24-08-TP-SO-PSDŽ | 2 | 0 | Projekto dokumentų sudėties žiniaraštis | |
| P24-08-TP-SO-AR | 18 | 0 | Aiškinamasis raštas | |
| P24-08-TP-SO-PDTSA | 2 | 0 | Projekto dokumentų tarpusavio suderinimo aktas | |

PROJEKTO DALIES BRĖŽINIŲ SUDĖTIES ŽINIARAŠTIS

| Dokumento žymuo | Lapų sk. | Laida | Pavadinimas | Pastabos |
|-----------------------|----------|-------|-----------------------------|----------|
| P24-08-TDP-SO-B.01-SP | 1 | 0 | Statybvietės planas M 1:500 | |

| | Lapas | Lapų | Laida |
|------------------|-------|------|-------|
| P24-08-TP-SO-PSŽ | 2 | 2 | 0 |



AIŠKINAMASIS RAŠTAS

| 0 | 2024 | STATYBAI | | |
|-------------------------------|--------------------------------------|---|-----------------------|-------|
| LAIDA | IŠLEIDIMO DATA | LAIDOS STATUSAS. KEITIMO PRIEŽASTIS (JEI TAIKOMA) | | |
| KVAL. PATV. DOK. NR. | | Statinio projekto pavadinimas | | |
| | | V. Kudirkos g. ruožo tarp Laisvės ir Birutės gatvių Mažeikiuose kapitalinio remonto techninis darbo projektas | | |
| | | Projekto dalis | | |
| | | Pasirengimo statybai ir statybos darbų organizavimo dalis | | |
| 13931 | SPV | Mindaugas Gaigalas | Dokumento pavadinimas | LAIDA |
| 23861 | SPDV | Mindaugas Gaigalas | Aiškinamasis raštas | 0 |
| | INŽ | Žymantas Dijokas | | |
| LT | Statytojas ir (arba) užsakovas | | Dokumento žymuo | LAPAS |
| | Mažeikių savivaldybės administracija | | P24-08-TDP-SO-AR | LAPŲ |
| | | | 1 | 25 |

Turinys

| | | |
|-------|--|----|
| 1. | Projekto rengimo pagrindas | 4 |
| 1.1 | Pagrindiniai normatyviniai, kiti dokumentai ir duomenys, kuriais vadovaujantis parengtas projektas | 4 |
| 2 | Bendrieji pažintiniai duomenys apie statinį | 5 |
| 2.1. | Statybos geodezinė kontrolė | 5 |
| 3. | Statinio statybos sklypas | 6 |
| 3.1. | Geografinė vieta | 6 |
| 3.2. | Atstumai iki greta esančių statinių ir inžinerinių tinklų | 6 |
| 3.3. | Duomenys apie geologines ir hidrogeologines sąlygas statybvietėje | 6 |
| 3.4. | Archeologijos ar kt. Tarnybų atstovų dalyvavimo būtinumas statybos darbų metu..... | 7 |
| 3.5. | Esamų konstrukcijų ir inžinerinių tinklų būklė | 7 |
| 4. | Klimato sąlygos..... | 7 |
| 5. | Paviršinio vandens šalinimo ir gruntinio vandens pažeminimo būtinumas | 8 |
| 7. | Medžių, augmenijos, dirvožemio ir kito iškasamo grunto išsaugojimo ir panaudojimo sąlygos..... | 8 |
| 8. | Griaunami esami statiniai ir iškeliami inžineriniai tinklai | 9 |
| 9. | Susidarysiančių įvairių rūšių statybinių atliekų orientacinis kiekis, jų tvarkymo būdai, panaudojimo statybvietėje sąlygos..... | 9 |
| 9.1. | Atliekų tvarkymas ir reikalavimai..... | 9 |
| 9.2. | Pirminė atliekų apskaita | 10 |
| 9.3. | Valstybinė atliekų apskaita | 10 |
| 9.4. | Statybinių atliekų susidarymo ir tvarkymo planavimas | 11 |
| 9.5. | Statybinių atliekų apskaita ir tvarkymas statybvietėje | 11 |
| 9.6. | Statybinių atliekų vežimas, naudojimas ir šalinimas..... | 12 |
| 9.7. | Baigiamosios nuostatos..... | 13 |
| 10. | Gamybinės, ūkinės ar kt. Veiklos ribojimo, sustabdymo ar nutraukimo sąlygos..... | 13 |
| 11. | Autotransporto eismo keliuose ir gatvėse laikino ribojimo ar uždarymo galimybės ir sąlygos..... | 13 |
| 12. | Papildomo žemės sklypo statybos produktams ir konstrukcijoms sandėliuoti, statybiniams įrenginiams ir mechanizmams įrengti, laikiniems keliams ir inžineriniams tinklams nutiesti galimybės ir sąlygos | 15 |
| 13. | Aprūpinimo elektra, vandeniu ir kitais resursais, teritorijos apšvietimo, nuotekų šalinimo ar surinkimo galimybės ir sąlygos statybos metu | 15 |
| 14. | Reikalavimai statybos įrangai ir transporto priemonėms – orientacinis mechanizmų sąrašas nurodant techninius rodiklius..... | 15 |
| 15. | Bendrieji statybos darbų statybvietėje saugos, sveikatos, higienos reikalavimai ir sąlygos | 16 |
| 18. | Statybvietės ribos ir jos aptvėrimas | 17 |
| 19. | Pagrindiniai transporto, pėsčiųjų keliai, būtini kelio ženklai..... | 17 |
| 20. | Kėlimo kranų, kitų statybos stacionarių mechanizmų galimos pastatymo vietos | 18 |
| 21. | Buities, sanitarinių ir higienos patalpų galimos įrengimo zonos | 18 |
| 22. | Medžiagų ir konstrukcijų galimos sandėliavimo zonos, atskiriant kenksmingų ir pavojingų medžiagų sandėliavimo vietą..... | 18 |
| 23. | Darbuotojų aprūpinimas geriamuoju vandeniu..... | 19 |
| 24. | Atliekų ir statybinių atliekų galimos sandėliavimo zonos | 19 |
| 25. | Saugos reikalavimai ir priemonės atliekant darbus veikiančioje įmonėje arba greta jos..... | 19 |
| 26. | Nurodymai ar sprendiniai įvykus avarijai ar gaisrui statybvietėje | 19 |
| 27. | Būtinios pirmosios medicininės pagalbos priemonės..... | 19 |
| 28. | Aplinkosaugos ir trečiųjų asmenų interesų apsaugos reikalavimai | 20 |
| 29. | Statinių statybos ir statybos darbų eiliškumo grafikas | 20 |
| 29.1. | Trasos paruošimas | 21 |
| 29.2. | Pagrindo įrengimas | 21 |

| DOKUMENTO ŽYMUO | LAPAS | LAPŲ | LAIDA |
|------------------|-------|------|-------|
| P24-08-TDP-SO-AR | 2 | 18 | 0 |

| | |
|--|----|
| 29.3. Dangų įrengimas..... | 22 |
| 29.4. Lietaus nuotekų įrengimas..... | 22 |
| 29.5. Apšvietimo įrengimas..... | 22 |
| 30. Specialūs reikalavimai neįprastų statybos darbų technologijai | 22 |
| 31. Statybos darbų sezoniškumo įtaka ir techninės pertraukos | 23 |
| 32. Statybos ribojimas ir konservavimas | 23 |
| 33. Reikalavimai statinio statybos techninės priežiūros grupės sudėčiai ir kvalifikacijai..... | 23 |
| 34. Statinio statybos techninės priežiūros periodiškumas ir darbo apimtis | 23 |
| 35. Statinio statybos techninės priežiūros organizavimo ir vykdymo tvarka | 24 |

| DOKUMENTO ŽYMUO | LAPAS | LAPŲ | LAIDA |
|------------------------|--------------|-------------|--------------|
| P24-08-TDP-SO-AR | 3 | 18 | 0 |

1. Projekto rengimo pagrindas

Statinio kapitalinio remonto projektas (toliau – Projektas) parengtas vadovaujantis Statybos įstatymu ir kitais įstatymais, reglamentuojančiais statinio saugos ir paskirties reikalavimus, teisės aktais, reglamentuojančiais esminius statinio reikalavimus ir statinio techninius parametrus, pagal statinių ar statybos produktų charakteristikų lygius ir klases, kitais teisės aktais, teritorijų planavimo ir normatyviniais statybos techniniais dokumentais, normatyviniais statinio saugos ir paskirties dokumentais.

1.1 Pagrindiniai normatyviniai, kiti dokumentai ir duomenys, kuriais vadovaujantis parengtas projektas

| | |
|---------------------|--|
| I-1240 | Lietuvos Respublikos statybos įstatymas |
| I-1120 | Lietuvos Respublikos teritorijų planavimo įstatymas |
| I-2223 | Lietuvos Respublikos aplinkos apsaugos įstatymas |
| 1116 | Lietuvos Respublikos Vyriausybės nutarimas „Dėl pažeistos žemės rekultivavimo ir derlingojo dirvožemio sluoksnio išsaugojimo“ |
| 21166 | Lietuvos Respublikos specialiųjų žemės naudojimo sąlygų įstatymas |
| KTR 1.01:2008 | „Automobilių keliai“ |
| KPT SDK 19 | „Dėl automobilių kelių standartizuotų dangų konstrukcijų projektavimo taisyklių KPT SDK 19 patvirtinimo“ |
| STR 1.04.04:2017 | „Statinio projektavimas, projekto ekspertizė“ |
| STR 1.01.03:2017 | „Statinių klasifikavimas“ |
| STR 1.06.01:2016 | „Statybos darbai. Statinio statybos priežiūra“ |
| STR 1.05.01:2017 | „Statybą leidžiantys dokumentai. Statybos užbaigimas. Statybos sustabdymas. Savavališkos statybos padarinių šalinimas. Statybos pagal neteisėtai išduotą statybą leidžiantį dokumentą padarinių šalinimas“ |
| STR 2.03.01:2019 | „Statinių prieinamumas“ |
| STR 2.01.01(1):2005 | „Esminis statinio reikalavimas. „Mechaninis atsparumas ir pastovumas“ |
| STR 2.01.01(2):1999 | „Esminiai statinio reikalavimai. Gaisrinė sauga“ |
| STR 2.01.01(3):1999 | „Esminiai statinio reikalavimai. Higiena, sveikata, aplinkos apsauga“ |
| STR 2.01.01(4):2008 | „Esminis statinio reikalavimai. Naudojimo sauga“ |
| STR 1.01.03:2017 | „Statinių klasifikavimas“ |
| STR 1.01.08:2002 | „Statinio statybos rūšys“ |
| LST 1516:2015 | Lietuvos standartas „Statinio projektas. Bendrieji įforminimo reikalavimai“ |
| LST 1569:2012 | Lietuvos standartas „Statinio projektas. Lauko inžinerinių tinklų grafiniai ženklai“ |
| PJT KŽA 08 | Kelių eismo taisyklės |
| TRA SBR 19 | Kelio ženklų atramų parinkimo, projektavimo ir įrengimo taisyklės. |
| TRA UŽPILDAI 19 | Automobilių kelių nesurištųjų mišinių ir gruntų, naudojamų sluoksniams be rišiklių, techninių reikalavimų aprašas |
| TRA UŽPILDAI 19 | Automobilių kelių užpildų techninių reikalavimų aprašo TRA UŽPILDAI 19 patvirtinimo“ |
| TRA VŽ 12 | Automobilių kelių vertikaliųjų kelio ženklų techninių reikalavimų aprašas |
| TRA ŽM 12 | Kelių ženklinimo medžiagų techninių reikalavimų aprašas |
| TRA TRINKELĖS 14 | Automobilių kelių trinkelėlių, plokščių ir kitų medžiagų techninių reikalavimų aprašas |

| DOKUMENTO ŽYMUO | LAPAS | LAPŲ | LAIDA |
|------------------|-------|------|-------|
| P24-08-TDP-SO-AR | 4 | 18 | 0 |

| | |
|-----------------|--|
| | Kelių horizontaliojo ženklavimo taisyklės |
| | Kelio ženklų įrengimo ir vertikaliojo ženklavimo taisyklės |
| ĮT SBR 19 | Automobilių kelių dangos konstrukcijos sluoksnių be rišiklių įrengimo taisyklės |
| ĮT VŽ 14 | Automobilių kelių vertikaliųjų kelio ženklų įrengimo taisyklės |
| ĮT ŽM 12 | Kelių ženklavimo medžiagų naudojimo ir ženklavimo įrengimo taisyklės |
| ĮT TRINKELĖS 14 | Automobilių kelių dangos konstrukcijos iš trinkelėlių ir plokščių įrengimo taisyklės |
| R ISEP 10 | Inžinerinių saugaus eismo priemonių projektavimo ir naudojimo rekomendacijos |
| R PDTP 12 | Pėsčiųjų ir dviračių takų projektavimo rekomendacijos |
| MN TRINKELĖS 14 | Automobilių kelių dangos konstrukcijos iš trinkelėlių ir plokščių įrengimo metodiniai nurodymai |
| PĮT KŽA 08 | Kelio ženklų atramų parinkimo, projektavimo ir įrengimo taisyklės |
| | Valstybinės geodezijos ir kartografijos tarnybos prie Lietuvos Respublikos Vyriausybės nuostatai |
| | 2022–2027 m. darbuotojų saugos ir sveikatos veiksmų planas |

2 Bendrieji pažintiniai duomenys apie statinį

Techninio projekto rengėjas: MB „Susisiekimo komunikacijų sprendimai“.

Techninio projekto Užsakovas: Mažeikių rajono savivaldybės administracija.

Techninio projekto pavadinimas: V.Kudirkos gatvės ruožo tarp Laisvės ir Birutės gatvių Mažeikiuose, kapitalinio remonto techninio darbo projektas.

Statiny: V.Kudirkos gatvė, Mažeikiai. Žemės sklypas: unik.Nr 4400-5047-3659.

Statinio paskirtis, kategorija ir rūšis: Inžineriniai statiniai - gatvės. Susisiekimo komunikacijos: gatvės neypatingasis statinys, D kategorijos gatvė

Technologiniai procesai

Statinio statybų darbus sudaro šie technologiniai procesai:

1. Statybą leidžiančio dokumento gavimas;
2. Trasos nužymėjimas;
3. Statybos sklypo paruošimas;
4. Žemės sankasos įrengimas;
5. Apsauginis šalčiui atsparaus sluoksnių įrengimas;
6. Nesurištųjų mineralinių medžiagų sluoksnių įrengimas;
7. Asfalto sluoksnių įrengimas;
8. Trinkelėlių dangos įrengimas;
9. Baigiamieji darbai (ženklavimas, žali plotai).

2.1. Statybos geodezinė kontrolė

Vadovaujantis STR 1.06.01:2016 „Statybos darbai. Statinio statybos priežiūra“ III skyriaus reikalavimais rekomenduojama atlikti statybos geodezinių kontrolinė nuotrauką geodeziniam nužymėjimo darbams.

Pagal STR 1.06.01:2016 „Statybos darbai. Statinio statybos priežiūra“ IV skyrių 5 skirsnį statybinių inžinerinių geodezinių tyrinėjimų valstybinė priežiūra atliekama vadovaujantis Geodezijos ir kartografijos įstatymo nuostatomis.

Pagal STR 1.06.01:2016 „Statybos darbai. Statinio statybos priežiūra“ V skyrių 1 skirsnį:

| DOKUMENTO ŽYMUO | LAPAS | LAPŲ | LAIDA |
|------------------|-------|------|-------|
| P24-08-TDP-SO-AR | 5 | 18 | 0 |

1. Rangovas privalo vykdyti geodezinę darbų kontrolę ir užtikrinti, kad statinio išdėstymas plane ir vertikalus profilis atitiktų statinio projekto reikalavimus.

2. Draudžiama užpilti gruntą nutiestus inžinerinius tinklus bei pastatytus kitokius inžinerinius statinius neatlikus geodezinių matavimų ir nepadarius inžinerinių tinklų planų (geodezinių nuotraukų) ir nepasirašius paslėptų statybos darbų aktų.

3. Inžinerinių tinklų planai (geodezinės nuotraukos) užsakomi ir atliekami Reglamento IV skyriuje, Valstybinės geodezijos ir kartografijos tarnybos prie Lietuvos Respublikos Vyriausybės nuostatų ir Geodezininko kvalifikacijos pažymėjimų išdavimo, galiojimo sustabdymo, galiojimo panaikinimo taisyklių nustatyta tvarka.

4. Papildomai užpylus arba nukasus gruntą nuo esamų inžinerinių tinklų, inžinerinių tinklų planai (geodezinės nuotraukos) turi būti pakoreguoti, o duomenis statinio statybos vadovas turi pateikti šių tinklų savininkui (naudotojui).

Reikalingos atlikti kontrolinės geodezinės nuotraukos:

| Nr. | Geodezinė nuotrauka |
|-----|---|
| 1 | Susisiekimo komunikacijų kontrolinė geodezinė nuotrauka |
| 2 | Inžinerinių tinklų kontrolinė geodezinė nuotrauka |

3. Statinio statybos sklypas

3.1. Geografinė vieta

Projektuojama V.Kudirkos g. Mažeikių mieste.

Statinsys yra tarp kadastriniais matavimais suformuotų žemės sklypų.

3.2. Atstumai iki greta esančių statinių ir inžinerinių tinklų

Projektuojamame gatvės ruože yra sekantys inžineriniai tinklai: dujotiekis, ryšių kabelis, auštos įtampos elektros linija, lietaus nuotakų vamzdis, buitinių ir gamybinių nuotekų šalinimo vamzdis, žemosios įtampos požeminis elektros kabelis.

Visi inžineriniai tinklai parodyti topografinėje nuotraukoje ir suderinti su juos eksploatuojančiomis organizacijomis.

Inžinerinių tinklų apsauginės ir sanitarinės zonos nustatomos vadovaujantis Specialiosios žemės ir miško naudojimo sąlygų reikalavimais (patvirtintos 1992 m. gegužės 12 d. Lietuvos Respublikos Vyriausybės nutarimu Nr. 343). Vykdam statybos darbus, būtina atsižvelgti į apribojimus, nustatytus konkrečiai apsauginei ir sanitarinei zonoms, išdėstyti šiose sąlygose.

Esamų inžinerinių tinklų apsaugos zonos:

Elektros oro linijos iki 1 k V – žemės juosta ir oro erdvė tarp dviejų vertikalių plokštumų, lygiagrečių elektros tiekimo linijos ašiai – po 2 metrus, matuojant horizontalų atstumą nuo kraštinių jos laidų;

Ryšių linijos – žemės juosta, kurios plotis po 2 metrus abipus požeminio kabelio trasos

Elektros oro linijos 4 ir 10 k V – žemės juosta ir oro erdvė tarp dviejų vertikalių plokštumų, lygiagrečių elektros tiekimo linijos ašiai – po 10 metrus, matuojant horizontalų atstumą nuo kraštinių jos laidų.

3.3. Duomenys apie geologines ir hidrogeologines sąlygas statybvietėje

2024 metų lapkričio mėnesį vykusių lauko darbų metu požeminis vanduo sutiktas 1,5-2,0 m gylyje nuo esamo žemės paviršiaus. Požeminis gruntinis vanduo slūgso technogeninio grunto sluoksnyje ir smėlio sluoksnyje.

Gruntinio vandens lygis gali kisti 0,5-1,0 m nuo išmatuoto lygio lauko darbų metu, kadangi sausuoju metu laikotarpiu gruntinio vandens lygis pažemės, o drėgnuoju – pakils.

Sklypo geologinę sandarą iki 6,0 m gylio intervale sudaro: technogeninis gruntas (t IV); limnoglacialinės nuogulos (lg III bl); glacialinės nuogulos (g III bl).

Iš šiuolaikinių fizinių ir geologinių procesų, kurie galėtų turėti neigiamos įtakos įrengiant ir eksploatuojant statinius, nenustatyta.

| DOKUMENTO ŽYMUO | LAPAS | LAPŲ | LAIDA |
|------------------|-------|------|-------|
| P24-08-TDP-SO-AR | 6 | 18 | 0 |

Geologijos ataskaita pateikiama Bendrosios dalies prieduose.

3.4. Archeologijos ar kt. Tarnybų atstovų dalyvavimo būtinumas statybos darbų metu

Kai vykdant statybos darbus paaiškėja Projekte nenumatytos aplinkybės, statybiniai tyrinėjimai (archeologiniai, geologiniai ir pan.) atliekami statinio statybos metu.

Inžinerinius tinklus eksploatuojančių bendrovių dalyvavimas yra būtinas, kai statybos darbai atliekami inžinerinių tinklų apsaugos zonoje, ar Projekto suderinimų sąrašė pateiktas atstovo dalyvavimo būtinumo reikalavimas.

3.5. Esamų konstrukcijų ir inžinerinių tinklų būklė

Projektuojamame gatvės ruože yra šios komunikacijos: šilumotiekis, ryšių kabeliai, auštos įtampos elektros linijos kabeliai, vandentiekio vamzdžiai, buitinių ir gamybinių nuotekų šalinimo vamzdžiai, žemosios įtampos požeminiai elektros kabeliai. Esamų požeminių komunikacijų nenumatoma pašalinti ar pažeisti. Esamų požeminių komunikacijų būklę įvertinti statybos darbų metu.

Visi inžineriniai tinklai parodyti topografinėje nuotraukoje ir suderinti su juos eksploatuojančiomis organizacijomis.

4. Klimato sąlygos

Klimatas apibūdinamas taip:

- vidutinis metinis kritulių kiekis – 560-700 mm;
- vidutinė metinė oro temperatūra – +6,5/+7,0 °C;
- vidutinė žiemą (sausis/vasaris) – -3,6 °C/ -3,1 °C;
- vidutinė vasarą (liepa) – +17,4 °C - +18,1 °C;
- Absoliutus maksimumas - +35,7°C (1992 m)
- Absoliutus minimumas - -33,6 °C (1956 m)
- Vidutinis metų vėjo greitis – nuo 2,5 iki 3,0 m/s.

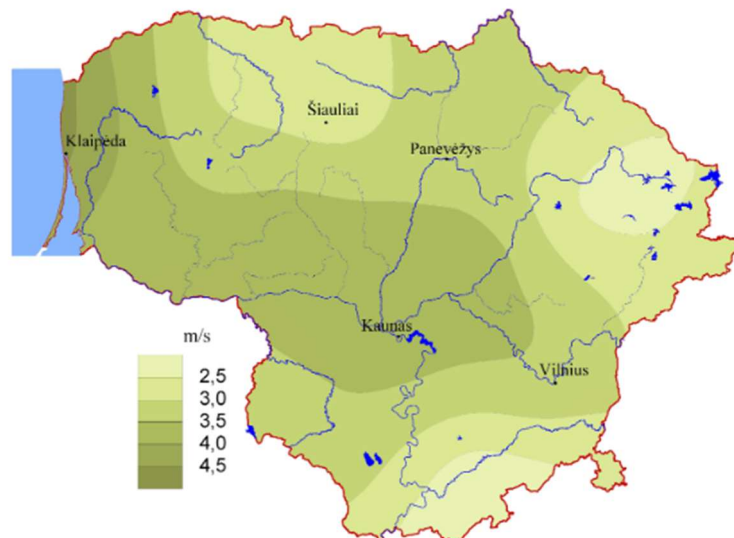

1 paveikslas. Vidutinis metinis vėjo greitis

| DOKUMENTO ŽYMUO | LAPAS | LAPŲ | LAIDA |
|------------------|-------|------|-------|
| P24-08-TDP-SO-AR | 7 | 18 | 0 |

5. Paviršinio vandens šalinimo ir gruntinio vandens pažeminimo būtinumas

Statybos darbų metu turi būti naudojami tinkami statybos metodai, kad būtų užtikrintas vandens nuleidimas iš statybvietės. Potvynių ir liūčių vanduo turi būti tuoj pat nuleistas iš statybvietės, kad būtų išvengta pylimams ir kitoms konstrukcijoms naudojamam grunto savybių pablogėjimo ar kitos žalos.

Esant poreikiui gruntinis vanduo privalo būti pažemintas naudojant adatinius filtrus/siurblius.

6. Laikino (statybos metu) ir nuolatinio drenažo projekto sprendinių trumpas aprašymas

Statybos metu laikinas drenažas gali būti nenumatomas, tačiau siekiant išvengti žalos ir darbų nutraukimo, žemės sankasa turi būti apsaugota nuo potvynio ir liūčių vandens. Potvynio ir liūčių vanduo iš statybos darbų vietos turi būti nuleistas nedelsiant. Žemės darbai turi būti atliekami taip, kad būtų išvengta vandens susikaupimo darbo vietoje.

Vandens nuvedimas nuo gatvės užtikrinamas skersiniu ir išilginiu nuolydžiais. Siekiant užtikrinti paviršinio vandens nuvedimą, esant poreikiui, įrengiami nauji arba įrengiamas konstrukcinis drenažas. Plačiau drenažo įrengimas aprašomas Susisiekimo dalyje.

7. Medžių, augmenijos, dirvožemio ir kito iškasamo grunto išsaugojimo ir panaudojimo sąlygos

Vykdamas statybos darbus, želdiniai, kurių šiame Projekte nenumatyta pašalinti, turi būti apsaugoti vadovaujantis „Želdinių apsaugos, vykdamas statybos darbus, taisyklėmis“. Šiuo metu saugotinų želdinių kirtimo, pašalinimo ar intensyvaus genėjimo leidimų išdavimą Lietuvoje reglamentuoja atitinkami savivaldybių patvirtinti tvarkos aprašai. Jeigu statybos metu bus pažeidžiami kiti želdiniai jie privalo būti atstatyti vadovaujantis tvarkos aprašu, patvirtintu Mažeikių rajono savivaldybės.

Vykdamas statybos darbus (įskaitant valstybinės reikšmės kelių ir viešosios geležinkelių infrastruktūros kelių ir jų įrenginių statybos ir remonto darbus), kad būtų išsaugoti statybvietėje paliekami ir gretimuose žemės sklypuose augantys želdiniai, privaloma:

- išpurenti ir patręšti žemę po statybvietėje augančių medžių ir krūmų lajomis prieš statybos pradžią, kad pagerėtų jų augimo sąlygos statybos laikotarpiu;
- iki darbų pradžios aptverti medžius ir krūmus, augančius statybvietėje ir arčiau kaip 5 m nuo įvažiavimo ar išvažiavimo iš statybvietės važiuojamosios dalies krašto;
- medžių grupes ir krūmus ištisiniu, ne žemesniu kaip 2 m aptvaru ir ne arčiau kaip 1,5 m nuo medžių kamienų ir 1 m nuo krūmų;
- pavienius medžius – trikampi aptvaru, kurio apatinės kraštinės turi būti ne arčiau kaip 0,5 m nuo medžio kamieno, arba lentomis. Aptvarą tvirtinti kuolais, įkaltais 0,5 m ir giliau;
- aptveriant visą statybvietę, neaptverti į ją nepatenkančių gatvės ir kitų želdinių;
- įrengti takus, pakeltus virš žemės paviršiaus, ne arčiau kaip 1,5 m nuo medžio kamieno, kai darbo metu reikia vaikščioti arti želdinių (po medžių lajomis);
- saugoti vejas, gėlynus, jeigu statinio projekte nenumatyta juos pertvarkyti;
- saugoti nuimtą nuo žemės sklypo užstatomos dalies dirvožemį tam tikslui skirtose vietose, apsaugant jį nuo užteršimo, išplovimo, išpustymo (vėjo), kad būtų galima jį panaudoti sklypo sutvarkymo ir želdinimo darbams;
- laistyti želdinius Medžių ir krūmų, vandens telkinių, esančių želdynuose, priežiūros taisyklių, patvirtintų aplinkos ministro 2008 m. sausio 18 d. įsakymu Nr. D1-45 „Dėl Medžių ir krūmų, vandens telkinių, esančių želdynuose, priežiūros taisyklių patvirtinimo“, nustatyta tvarka;
- nesandėliuoti medžiagų ir įrenginių, nevažinėti, nestatyti transporto priemonių, laikinų statinių ir įrenginių prie medžių arčiau kaip 1 m nuo medžių lajų projekcijų, bet ne arčiau kaip 3 m nuo kamieno ir 2 m nuo krūmų. Nesandėliuoti degių medžiagų arčiau kaip 10 metrų nuo medžių kamienų ir krūmų;

| DOKUMENTO ŽYMUO | LAPAS | LAPŲ | LAIDA |
|------------------|-------|------|-------|
| P24-08-TDP-SO-AR | 8 | 18 | 0 |

- nekasti tranšėjų (kabelio, vandentiekio ir kanalizacijos vamzdžių ir kt. įrenginių tiesimui) arčiau kaip 3 m nuo medžio kamieno, kurio diametras didesnis kaip 15 cm, arčiau kaip 2 m, kai kamieno diametras iki 15 cm ir arčiau kaip 1,5 m – nuo krūmų, skaičiuojant atstumą nuo kraštinio stiebo;
- tvirtinti tranšėjų, kasamų biriamame ir šlapiame grunte, leidžiamu atstumu prie medžių ir krūmų, sienutes statramsčiais;
- užpilti žemėmis pagal projektą padarytas tranšėjas per trumpiausią laiką, bet ne ilgiau kaip per mėnesį;
- medžių pomedyje (lajos projekcijos zonoje) darbus vykdyti žemiau pagrindinių skeletinių šaknų (ne mažiau kaip 1,5 m nuo dirvožemio paviršiaus), nepažeidžiant šaknų sistemos;
- nepakeisti daugiau kaip 5 cm (virš ar žemiau) natūralaus grunto lygio prie medžio šaknų kaklelio ir iki 2 m atstumu nuo medžio kamieno.

Kai, vykdant statybos darbus (įskaitant valstybinės reikšmės kelių ir viešosios geležinkelių infrastruktūros kelių ir jų įrenginių statybos ir remonto darbus), pažeidžiama medžio šaknų sistema, kad neišdžiūtų šaknys, būtina jas pridengti ar užpilti žemės sluoksniu, medį palaistyti, kad neiššaltų šaknys, jas būtina apšiltinti. Pažeidus medžio šaknis, medžio lają galima išretinti vadovaujantis Medžių ir krūmų, vandens telkinių, esančių želdynuose, priežiūros taisyklėmis.

Dėl susidarysiančių nedidelių kiekių, derlingo dirvožemio sluoksnio nuėmimas neišskiriamas.

Statybos sklype esantis gruntas, kurį numatyta panaudoti statybos darbams, turi būti iškastas ir transportuojamas tiesiai į tą vietą, kurioje numatytas jo panaudojimas, o jei nėra galimybės to padaryti – jis turi būti išvežamas į su Užsakovu suderintą vietą antriam panaudojimui arba utilizavimui.

Statybos sklype esantis dirvožemis, kurį numatyta panaudoti statybos darbams, turi būti nustumtas ir transportuojamas tiesiai į projekte numatytą grunto sandėliavimo aikštelę.

Baigus statybos darbus, privaloma:

- apželdinti sklypą pagal statinio projektą, nepažeidžiant Želdynų įrengimo ir želdinių veisimo taisyklių, patvirtintų Lietuvos Respublikos aplinkos ministro 2007 m. gruodžio 29 d. įsakymu Nr. D1-717 „Dėl Želdynų įrengimo ir želdinių veisimo taisyklių patvirtinimo“;
- sutvarkyti želdinius teritorijoje už statinio sklypo ribų, jei ji naudota atliekant statybos darbus (įskaitant valstybinės reikšmės kelių ir viešosios geležinkelių infrastruktūros kelių ir jų įrenginių statybos ir remonto darbus).

8. Griaunami esami statiniai ir iškeliami inžineriniai tinklai

Griaunamų esamų statinių ar iškeliamų inžinerinių tinklų nėra.

9. Susidarysiančių įvairių rūšių statybinių atliekų orientacinis kiekis, jų tvarkymo būdai, panaudojimo statybvietyje sąlygos

9.1. Atliekų tvarkymas ir reikalavimai

Atliekų tvarkymo taisyklės (toliau – Taisyklės) nustato reikalavimus atliekų rūšiavimui, laikinajam laikymui, surinkimui, vežimui, apdorojimui, taip pat reikalavimus produktų platintojams, priimančioms vartotojų atiduodamas produktų atliekas, papildomus biologinių ir pavojingųjų atliekų (įskaitant alyvos atliekų) tvarkymo reikalavimus, prekybos atliekomis ir tarpininkavimo organizuojant atliekų naudojimą ar šalinimą ypatumus, reikalavimus atliekų naudojimo ar šalinimo techniniam reglamentui, atliekų apskaitos ir tvarkymo dokumentų saugojimo tvarką.

Atliekos turi būti rūšiuojamos, laikinai laikomos, laikomos, surenkamos, vežamos ir apdorojamos taip, kad nekeltų neigiamo poveikio visuomenės sveikatai ir aplinkai.

Atliekų turėtojas Atliekų tvarkymo įstatymo ir kitų teisės aktų nustatyta tvarka turi atliekas perduoti atliekų tvarkymo įmonei, turinčiai teisę tvarkyti atliekas, pagal rašytinės formos sutartis dėl šių atliekų naudojimo ir (ar) šalinimo, arba gali tvarkyti pats, jeigu teisės aktų nustatyta tvarka turi teisę šią veiklą vykdyti. Šis punktas netaikomas komunalinių atliekų turėtojams, atliekas tvarkantiems savivaldybės organizuojamoje komunalinių atliekų tvarkymo sistemoje.

| DOKUMENTO ŽYMUO | LAPAS | LAPŲ | LAIDA |
|------------------|-------|------|-------|
| P24-08-TDP-SO-AR | 9 | 18 | 0 |

Atliekų turėtojai privalo rūšiuoti atliekas jų susidarymo vietoje atsižvelgiant į atliekų rūšį ir pobūdį, nemaišyti su kitomis atliekomis ar medžiagomis.

Pavojingąsias atliekas šių atliekų susidarymo vietoje iki jų surinkimo galima laikinai laikyti ne ilgiau kaip šešis mėnesius, o nepavojingąsias atliekas – ne ilgiau kaip vienerius metus (Atliekų tvarkymo taisyklių 18 punktą).

Įmonė, dėl kurios veiklos susidaro atliekų, nelaikoma atliekas tvarkančia įmone, jeigu šios atliekos iki jų surinkimo laikinai laikomos jų susidarymo vietoje, kaip nurodyta Atliekų tvarkymo taisyklių 18 punkte.

Laikinai laikomos atliekos turi būti stabilios, t. y. savaime nekeisti fizinių, cheminių ar biologinių savybių.

Atliekų turėtojas privalo užtikrinti, kad laikinai laikomos aplinkos poveikiui neatsparios atliekos būtų apsaugotos nuo šio poveikio, iš laikinai laikomų atliekų ar jų laikymo talpų netekėtų skysčiai, jos neskleistų kvapų, dulkių ir pan. Atliekų laikymo talpos turi būti atsparios atliekų poveikiui.

Atliekų susidarymo vietoje pavojingąsias atliekas laikyti ilgiau kaip šešis mėnesius, o nepavojingąsias – ilgiau kaip vienerius metus gali įmonė, atitinkanti Atliekų tvarkymo įstatyme tokiai veiklai vykdyti nustatytus reikalavimus, kurią Atliekų tvarkytojų valstybės registro (toliau – Registras) nuostatuose, patvirtintuose Lietuvos Respublikos Vyriausybės 2012 m. liepos 18 d. nutarimu Nr. 896 „Dėl atliekų tvarkytojų valstybės registro įsteigimo, atliekų tvarkytojų valstybės registro nuostatų patvirtinimo ir registro veiklos pradžios nustatymo“ (toliau – Registro nuostatai), ir Atliekų tvarkytojų valstybės registro tvarkymo taisyklėse, patvirtintose Lietuvos Respublikos aplinkos ministro 2016 m. vasario 8 d. įsakymu Nr. D1-86 „Dėl Atliekų tvarkytojų valstybės registro tvarkymo taisyklių patvirtinimo“ (toliau – Registro tvarkymo taisyklės), nustatyta tvarka Aplinkos apsaugos agentūra (toliau – Agentūra) yra užregistravusi Registre.

Įmonės, kurios pagal šių taisyklių 21 punkto reikalavimus turi įsiregistruoti atliekas tvarkančių įmonių registre, bei įmonės, užsiimančios veikla, išvardyta šių taisyklių 11 priede, kuriose dirba daugiau kaip 50 darbuotojų, turi pildyti pirminės atliekų apskaitos žurnalus. Įmonės barai, padaliniai ar filialai, esantys skirtingose vietose, turi pildyti atskirus pirminės atliekų apskaitos žurnalus.

9.2. Pirminė atliekų apskaita

Pirminės atliekų apskaitos žurnalo forma pateikta Atliekų tvarkymo taisyklių 9 priede.

Pirminės atliekų apskaitos žurnalo pildymo tvarka įmonėje turi būti patvirtinta įmonės vadovo įsakymu, kuriame turi būti nurodyti už kiekvieno atliekų apskaitos žurnalo pildymą atsakingi asmenys, įmonėje pildomų atliekų apskaitos žurnalų skaičius ir konkretūs įmonės padaliniai ar barai, kurių atliekos registruojamos kiekviename žurnale.

Pirminės atliekų apskaitos žurnalas turi būti saugomas tame padalinyje, kuriame susidaro atliekos, ir pateikiamas Aplinkos ministerijos, apskričių ir vietos savivaldos institucijų įgaliotiems pareigūnams, jiems pareikalavus.

Pirminės atliekų apskaitos žurnale susidarę ar sutvarkyti nepavojingų atliekų kiekiai registruojami ne rečiau, kaip kartą per mėnesį, o pavojingų atliekų kiekiai – ne rečiau, kaip kartą per savaitę. Jei nepavojingos atliekos susidaro arba tvarkomos rečiau kaip kartą per mėnesį, o pavojingos atliekos – rečiau kaip kartą per savaitę, jų susidarę ar sutvarkyti kiekiai registruojami iš karto po jų susidarymo ar tvarkymo.

Valstybinės atliekų apskaitos tvarkytojas yra Aplinkos ministerija.

Atliekas naudojančios, šalinančios ir eksportuojančios įmonės kiekvienais metais turi teikti valstybinės atliekų apskaitos ataskaitas Aplinkos ministerijos regionų aplinkos apsaugos departamentams. Įmonės barai, padaliniai ar filialai, esantys skirtingose vietose, turi teikti atskiras valstybinės atliekų apskaitos ataskaitas.

9.3. Valstybinė atliekų apskaita

Valstybinės atliekų apskaitos ataskaitos forma pateikta Atliekų tvarkymo taisyklių 13 priede.

Valstybinės atliekų apskaitos ataskaitos apie praėjusius metus pateikiamos iki kitų metų sausio 25 dienos.

Valstybinės atliekų apskaitos duomenys kiekvienais metais turi būti teikiami vietos savivaldos institucijoms ir apskričių viršinininkų administracijoms.

| DOKUMENTO ŽYMUO | LAPAS | LAPŲ | LAIDA |
|------------------|-------|------|-------|
| P24-08-TDP-SO-AR | 10 | 18 | 0 |

Vietos savivaldos institucijos, rengdamos ir įgyvendindamos atliekų tvarkymo planus, gali pareikalauti iš jų teritorijose esančių atliekų gamintojų ir tvarkytojų pateikti daugiau duomenų apie atliekų susidarymą ir tvarkymą.

Valstybinės atliekų apskaitos duomenų suvestinę Aplinkos ministerija skelbia visuomenei savo metinėje ataskaitoje.

9.4. Statybinių atliekų susidarymo ir tvarkymo planavimas

Vadovaujantis statybinių atliekų tvarkymo taisyklėmis:

1. planuojamas statybinių atliekų kiekis (svorio vienetais) pagal atskiras statybinių atliekų rūšis, kaip nustatyta Atliekų tvarkymo taisyklėse, patvirtintose Lietuvos Respublikos aplinkos ministro 1999 m. liepos 14 d. įsakymu Nr. 217 „Dėl Atliekų tvarkymo taisyklių patvirtinimo“ (toliau – Atliekų tvarkymo taisyklės);

2. planuojami susidarysiančių statybinių atliekų pagal atskiras statybinių atliekų rūšis tvarkymo būdai, neapdorotų statybinių atliekų sunaudojimo būdai.

Surinktos antrinės žaliavos (popierius, stiklas, metalas, mediena, plastmasė) perduodamos į įmones antriniam perdirbimui. Metalo atliekos sandėliuojamos atskirame konteineryje. Jos perduodamos, šias atliekas galinčiai, sandėliuoti, perdirbti ir utilizuoti įmonei.

Orientacinis susidarysiančių įvairių rūšių statybinių atliekų kiekis pateiktas lentelėje:

| Technologinis procesas | Atliekos | | | | | Numatomi atliekų tvarkymo būdai |
|------------------------|--------------------|--------|-----------|---|----------------------------------|--|
| | Pavadinimas | Kiekis | | Agregatinis būvis (kietas, skystas, pastos) | Kodas pagal atliekų sąrašą | |
| | | Kiekis | Mato vnt. | | | |
| Ardymo darbai | Frezuotas asfaltas | 535 | t | Kietas | 17 03 02 | Asfalto granulių panaudojimas ŽPS įrengimui |
| Ardymo darbai | Betono laužas | 119 | t | kietas | 17 01 01 17 01 07 17 04 05 | Numatomas išvežimas į rangovo pasirinktą vietą |
| Ardymo darbai | Metalas | 0,5 | t | kietas | 15 01 04 | Numatomas išvežimas į rangovo pasirinktą vietą |

9.5. Statybinių atliekų apskaita ir tvarkymas statybvietėje

Statybvietėje turi būti pildomas atliekų apskaitos žurnalas, vedama susidariusių ir perduotų tvarkyti statybinių atliekų apskaita, nurodomas jų kiekis, teikiamos atliekų apskaitos ataskaitos Atliekų tvarkymo taisyklėse ir Atliekų susidarymo ir tvarkymo apskaitos ir ataskaitų teikimo taisyklėse, patvirtintose Lietuvos Respublikos aplinkos ministro 2011 m. gegužės 3 d. įsakymu Nr. D1-367 „Dėl Atliekų susidarymo ir tvarkymo apskaitos ir ataskaitų teikimo taisyklių patvirtinimo“ (toliau – Atliekų susidarymo ir tvarkymo apskaitos ir ataskaitų teikimo taisyklės), nustatyta tvarka. Statybinių atliekų apskaitos dokumentai saugomi pagal Atliekų tvarkymo taisyklių reikalavimus. Duomenys apie statybinių atliekų išvežimą įrašomi Statybos darbų žurnale. Pagal Statybinių atliekų tvarkymo taisyklės ir Atliekų susidarymo ir tvarkymo apskaitos ir ataskaitų teikimo taisyklės rangovas statybvietėje privalo pildyti atliekų apskaitos žurnalą, teikti atliekų apskaitos ataskaitas.

Statybvietėje turi būti išrūšiuotos ir atskirai laikomos susidaranti:

1. komunalinės atliekos – maisto likučiai, tekstilės gaminiai, kitos buitinės ir kitokios atliekos, kurios savo pobūdžiu ar sudėtimi yra panašios į buitines atliekas;

| DOKUMENTO ŽYMUO | LAPAS | LAPŲ | LAIDA |
|------------------|-------|------|-------|
| P24-08-TDP-SO-AR | 11 | 18 | 0 |

2. inertinės atliekos – betonas, plytos, keramika ir kitos atliekos, kuriose nevyksta jokie pastebimi fizikiniai, cheminiai ar biologiniai pokyčiai;

3. perdirbti ir pakartotinai naudoti tinkamos atliekos, antrinės žaliavos – pakuotės, popierius, stiklas, plastikas ir kitos tiesiogiai perdirbti tinkamos atliekos ir (ar) perdirbti ar pakartotinai naudoti tinkamos iš atliekų gautos medžiagos;

4. pavojingosios atliekos – tirpikliai, dažai, klijai, dervos, jų pakuotės ir kitos kenksmingos, degios, sprogstamosios, ėsdinančios, toksiškos, sukeliančios koroziją ar turinčios kitų savybių, galinčių neigiamai įtakoti aplinką ir žmonių sveikatą;

5. netinkamos perdirbti atliekos (izoliacinės medžiagos, akmens vata ir kt.).

Išrūšiuotos atliekos turi būti perduodamos įmonėms, turinčioms teisę tvarkyti tokias atliekas pagal sutartis dėl jų naudojimo ir šalinimo.

Statybvietėje gali būti atskiriama (išrūšiuojama) ir daugiau atliekų rūšių atsižvelgiant į statybos rūšis, jų apimtį ir atliekų tvarkymo galimybes.

Nepavojingos statybinės atliekos gali būti laikinai laikomos statybvietėje ne ilgiau kaip vienerius metus nuo jų susidarymo dienos, tačiau ne ilgiau kaip iki statybos darbų pabaigos. Pavojingos statybinės atliekos turi būti laikinai laikomos pagal Atliekų tvarkymo taisyklėse nustatytus reikalavimus ne ilgiau kaip 6 mėnesius nuo jų susidarymo, tačiau ne ilgiau kaip iki statybos darbų pabaigos taip, kad nekeltų pavojaus aplinkai ir žmonių sveikatai.

Asbesto turinčios statybinės atliekos statybvietėje turi būti tvarkomos pagal šių Taisyklių 24-26 punktuose nustatytus reikalavimus. Polichlorintų bifenių ir polichlorintų terfenių (toliau – PCB/PCT) turinčios statybinės atliekos statybvietėje turi būti surenkamos pagal Polichlorintų bifenių ir polichlorintų terfenių (PCB/PCT) tvarkymo taisyklių, patvirtintų Lietuvos Respublikos aplinkos ministro 2003 m. rugsėjo 26 d. įsakymu Nr. 473 „Dėl Polichlorintų bifenių ir polichlorintų terfenių (PCB/PCT) tvarkymo taisyklių patvirtinimo“, ir 2004 m. balandžio 29 d. Europos Parlamento ir Tarybos reglamento (EB) Nr. 850/2004 dėl patvariųjų organinių teršalų ir iš dalies keičiančio direktyvą 79/117/EEB, reikalavimus (OL 2004 L 158, p. 7-49).

Vadovaujantis statybos techniniu reglamentu STR 1.11.01:2010 „Statybos užbaigimas“, patvirtintu Lietuvos Respublikos aplinkos ministro 2010 m. rugsėjo 28 d. įsakymu Nr. D1-828 „Dėl statybos techninio reglamento STR 1.11.01:2010 „Statybos užbaigimas“ patvirtinimo“, siekiant gauti statybos užbaigimo aktą, statybos užbaigimo komisijai turi būti pateikti dokumentai, įrodantys, kad rangovas, pats arba per vežėją perdavė statybines atliekas atitinkamas atliekas apdorojančiai įmonei (dokumentuose, pvz., sąskaitoje faktūroje, atliekų perdavimo–priėmimo akte, nurodomos perduotų atliekų rūšys, atliekų kodas ir svoris, atliekų perdavimo data, dokumentus patvirtina atliekas apdorojančios įmonės atsakingas asmuo), arba pateikta statytojo (užsakovo) pažyma apie neapdorotų statybinių atliekų sunaudojimą šių Taisyklių 4 punkte nurodytuose dokumentuose numatytais būdais.

9.6. Statybinių atliekų vežimas, naudojimas ir šalinimas

Dulkančios statybinės atliekos turi būti vežamos dengtose transporto priemonėse ar naudojant kitas priemones, kurios užtikrintų, kad vežamos šios atliekos ir jų dalys vežimo metu nepatektų į aplinką.

Pavojingos statybinės atliekos turi būti vežamos laikantis Atliekų tvarkymo taisyklėse nustatytų reikalavimų.

Statybines atliekas naudojančios (ar) šalinančios įmonės turi nustatyti priimamą naudoti ir (ar) šalinti statybinių atliekų sąrašą ir šių atliekų kokybės reikalavimus.

Naudojimui ir (ar) šalinimui atvežtas statybines atliekas patikrina statybines atliekas naudojanti ir (ar) šalinanti įmonė. Jei statybinių atliekų turėtojo atvežtos statybinės atliekos neatitinka statybines atliekas naudojančios ir (ar) šalinančios įmonės nustatytų atliekų kokybės reikalavimų ir todėl nepriimamos, atliekas naudojanti ir (ar) šalinanti įmonė turi nedelsdama informuoti apie tai Aplinkos apsaugos departamentą prie Aplinkos ministerijos.

Statybinių atliekų tvarkymo taisyklių 20 punkte nurodytu atveju statybinių atliekų turėtojas statybines atliekas naudojančios ir (ar) šalinančios įmonės nepriimtas statybines atliekas turi perduoti kitam atliekų tvarkytojui.

| DOKUMENTO ŽYMUO | LAPAS | LAPŲ | LAIDA |
|------------------|-------|------|-------|
| P24-08-TDP-SO-AR | 12 | 18 | 0 |

Statybinės atliekos, kurių perdirbti ar kitaip panaudoti nėra galimybių, turi būti šalinamos pagal Atliekų sąvartynų įrengimo, eksploatavimo, uždarymo ir priežiūros po uždarymo taisyklėse nustatytus reikalavimus.

PCB/PCT turinčios statybinės atliekos naudojamos ir (ar) šalinamos pagal Polichlorintų bifenių ir polichlorintų terfenilų (PCB/PCT) tvarkymo taisyklių ir Europos Parlamento ir Tarybos reglamento (EB) Nr. 850/2004 dėl patvariųjų organinių teršalų ir iš dalies keičiančio direktyvą 79/117/EEB reikalavimus.

Atliekų turėtojas, pats arba per vežėją perdavęs atliekas atitinkamas atliekas apdorojančiai įmonei prekiautojui atliekomis, tarpininkui, privalo turėti atliekų perdavimą patvirtinantį dokumentą (pvz., sąskaitą faktūrą; atliekų perdavimo–priėmimo aktą; atliekų vežimo lydraštį, kuriame turi būti nurodyti perduotų atliekų pavadinimas, atliekų kodas pagal atliekų sąrašą (Atliekų tvarkymo taisyklių 1 priedas) ir svoris, atliekų perdavimo data. Šis reikalavimas netaikomas, jeigu atliekų turėtojas, vadovaudamasis Atliekų susidarymo ir tvarkymo apskaitos ir ataskaitų teikimo taisyklėmis, patvirtintomis Lietuvos Respublikos aplinkos ministro 2011 m. gegužės 3 d. įsakymu Nr. D1-367 „Dėl Atliekų susidarymo ir tvarkymo apskaitos ir ataskaitų teikimo taisyklių patvirtinimo“ (toliau – Apskaitos taisyklės), vykdo atliekų susidarymo ir (ar) tvarkymo apskaitą naudodamasis Vieninga gaminių, pakuočių ir atliekų apskaitos informacine sistema (toliau – GPAIS).

Atliekas apdorojanti įmonė, priėmusi atliekas iš atliekų turėtojo, nurodytą dokumentą (pvz., sąskaitą faktūrą; atliekų perdavimo–priėmimo aktą; atliekų vežimo lydraštį, ar kitą) atliekų turėtojui privalo išduoti ne vėliau kaip per 3 darbo dienas. Šis reikalavimas netaikomas, jeigu atliekų turėtojas, vadovaudamasis Apskaitos taisyklėmis, vykdo atliekų susidarymo ir (ar) tvarkymo apskaitą naudodamasis GPAIS.

Atliekas apdorojanti įmonė turi turėti nurodyto dokumento antrą egzempliorių arba jo kopiją. Šis reikalavimas netaikomas, jeigu atliekų turėtojas, iš kurio atliekas apdorojanti įmonė gavo atliekas, vadovaudamasis Apskaitos taisyklėmis, vykdo atliekų susidarymo ir (ar) tvarkymo apskaitą naudojantis GPAIS.

9.7. Baigiamosios nuostatos

Asmenys, pažeidę Statybinių atliekų tvarkymo taisyklių reikalavimus, atsako Lietuvos Respublikos įstatymų nustatyta tvarka.

10. Gamybinės, ūkinės ar kt. Veiklos ribojimo, sustabdymo ar nutraukimo sąlygos

Statybos darbų metu gamybinės, ūkinės ar kito pobūdžio veiklos ribojimas, sustabdymas ar nutraukimas nėra numatomas.

11. Autotransporto eismo keliuose ir gatvėse laikino ribojimo ar uždarymo galimybės ir sąlygos

Statybos darbų metu galimas laikinas eismo ribojimas remontuojamame kelyje. Eismas reguliuojamas vadovaujantis Automobilių kelių darbo vietų aptvėrimo ir eismo reguliavimo taisyklių T DVAER 12 reikalavimais.

| DOKUMENTO ŽYMUO | LAPAS | LAPŲ | LAIDA |
|------------------------|--------------|-------------|--------------|
| P24-08-TDP-SO-AR | 13 | 18 | 0 |

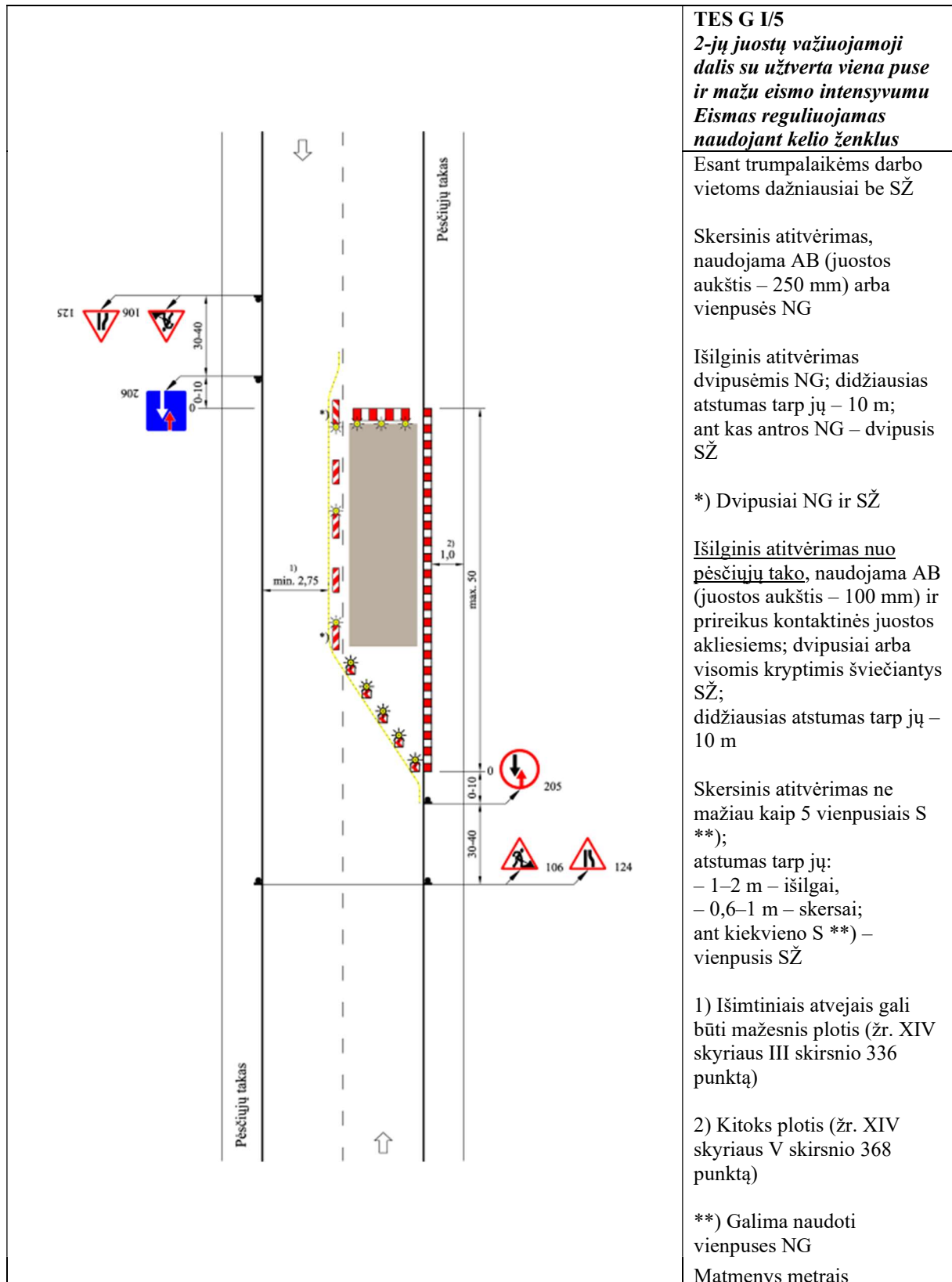

| DOKUMENTO ŽYMUO | LAPAS | LAPŲ | LAIDA |
|------------------|-------|------|-------|
| P24-08-TDP-SO-AR | 14 | 18 | 0 |

12. Papildomo žemės sklypo statybos produktams ir konstrukcijoms sandėliuoti, statybiniams įrenginiams ir mechanizmams įrengti, laikiniems keliams ir inžineriniams tinklams nutiesti galimybės ir sąlygos

Papildomą žemės sklypą laikiniems pastatams, įrenginiams bei medžiagoms sandėliuoti nustato Rangovas, suderinęs su žemės sklypo savininku ar valdytoju. Pasirinkta vieta konkretizuojama Rangovo technologiniame projekte. Jei reikia rengti privažiavimo kelius, jie rengiami keliui skirtoje juostoje arba laikinai išnuomotoje žemėje (privažiavimo kelių bei aikštelės įrengimą Rangovas įsivertina pats).

Statybvietėje įrengiama tiek ir tokio pobūdžio judėjimo kelių, kad judėjimas darbuotojų saugai ir sveikatai nekeltų pavojaus.

Ryšių ir elektros linijų apsaugos zonoje be raštiško įmonių, aptarnaujančių šias ryšių linijas, leidimo ir darbų metu nesant tos įmonės atstovo sandėliuoti medžiagas, įrengti transporto priemonių ir mechanizmų stovėjimo aikšteles draudžiama.

Laikinių inžinerinių tinklų trasos konkretizuojamos Rangovo technologiniame projekte.

13. Aprūpinimo elektra, vandeniu ir kitais resursais, teritorijos apšvietimo, nuotekų šalinimo ar surinkimo galimybės ir sąlygos statybos metu

Statybos aprūpinimui elektros energija ir vandeniu siūloma pasijungti nuo esamų atitinkamų tinklų ir įrengti laikinus apskaitos prietaisus, todėl ir laikinos sandėliavimo aikštelės turėtų būti parinktos taip, kad netoliese būtų elektros tinklų linijos, nuo kurių Rangovas galėtų pasijungti tiekiamą, prieš tai susiderinus su atitinkamomis institucijomis.

Geriamas vanduo turi atitikti higienos reikalavimus.

Darbo vietos, patalpos ir judėjimo keliai turi būti kiek galima daugiau apšviesti natūralia šviesa. Tamsiu paros metu, taip pat kai natūralaus apšvietimo nepakanka, turi būti įrengtas reikiamas dirbtinis apšvietimas, jei reikia, naudojami kilnojami šviesos šaltiniai, atsparūs aplinkos poveikiui. Dirbtinis apšvietimas neturi trukdyti pastebėti ir suvokti įspėjamuosius saugos ženklus arba užrašus. Patalpų, darbo vietų ir judėjimo kelių apšvietimas turi būti įrengtas taip, kad darbuotojams nekiltų rizika dėl įrengto apšvietimo rūšies. Patalpose, darbo vietose ir judėjimo keliuose, kai išsijungus dirbtiniam apšvietimui darbuotojams gresia labai didelis pavojus, turi būti įrengtas reikiamas avarinis apšvietimas.

Gruntinio vandens, lietaus bei griovio vandens pašalinimo priemonės turi numatyti Rangovas statybos technologiniame projekte. Jei būtų reikalinga pažeminti gruntinio vandens lygį statybvietėje, turi būti naudojami adatiniai filtrai arba siurbliai, numatyti Rangovo statybos technologiniame projekte.

Statybos metu specialių priemonių nuotekų surinkimui nenumatyta, todėl Rangovas turi užtikrinti, kad į nuotekas nepatektų labiausiai tikėtinų ir ypač kenksmingų gamtai naftos produktų.

14. Reikalavimai statybos įrangai ir transporto priemonėms – orientacinis mechanizmų sąrašas nurodant techninius rodiklius

Statybos metu rekomenduojama naudoti šiuos pagrindinius mechanizmus ir autotransporto priemones (konkretūs mechanizmai, jų judėjimas nurodomi Rangovo technologiniame projekte):

- autosavarčiai;
- autokrautuvai;
- traktoriai;
- rautuvas – rinktuvas ant traktoriaus;
- medžio atliekų smulkintuvas;
- buldozeris;
- ekskavatorius;
- autokranas;
- freza asfalto dangoms;
- savaeigiai volai;

| DOKUMENTO ŽYMUO | LAPAS | LAPŲ | LAIDA |
|------------------|-------|------|-------|
| P24-08-TDP-SO-AR | 15 | 18 | 0 |

- prikabinamas volas;
- autogreideriai;
- asfalto klotuvas;
- autogudronatorius;
- laistymo mašina – mechaninė šluota;
- krovininės mašinos;
- specializuotas automobilis.

Visi statybos metu naudojami mechanizmai ir autotransporto priemonės parenkami tokie, kurie nesukeltų vibracijos aplink statybos sklypą esantiems pastatams.

Žemės darbų mašinos ir transportavimo priemonės bei įrenginiai turi būti:

- tinkamai suprojektuoti ir pagaminti atsižvelgiant į ergonominius reikalavimus;
- techniškai tvarkingi;
- tinkamai ir teisingai naudojami;
- žemės darbų mašinų, transporto priemonių ir transportavimo įrenginių vairuotojai bei juos aptarnaujantys darbuotojai turi būti specialiai apmokyti;
- būtina užtikrinti, kad žemės darbų mašinos, transporto priemonės ir transportavimo įrenginiai neįgriūtų į iškasas arba į vandenį (minimalus atstumas nuo iškasų šlaito krašto iki artimiausios statybinės mašinos atramos būtų parenkamas pagal 2022–2027 m. darbuotojų saugos ir sveikatos veiksmų planą p. 26 1 lentelę);
- žemės darbų mašinų ir transportavimo įrenginių kabinos, kur to reikia, mašinai apvirtus turi apsaugoti vairuotoją nuo suspaudimo ir krentančių daiktų.

Visi kėlimo mechanizmai ir kėlimo reikmenys, įskaitant pagrindines sudedamąsias dalis, tvirtinimus, įtvirtinimus ir atramas, turi būti:

- reikiamai suprojektuoti ir pastatyti bei pakankamai stiprūs naudoti pagal numatytą paskirtį;
- teisingai sumontuoti ir naudojami;
- tvarkingi ir prižiūrimi;
- tikrinami ir reguliariai bandomi bei kontroliuojami, vadovaujantis Lietuvos Respublikos potencialiai pavojingų įrenginių priežiūros įstatymu bei kitais norminiais teisės aktais;
- aptarnaujami kvalifikuotų (atitinkamai apmokytų, atestuotų) darbuotojų;
- ant visų kėlimo mechanizmų ir priemonių turi būti aiškiai matomoje vietoje nurodytas didžiausias leistinas apkrovos dydis – keliamoji galia;
- kėlimo mechanizmai ir priemonės turi būti naudojami tik pagal paskirtį;
- krovinių paėmimo įtaisų krovininiai kabliai turi būti su apsauginiais užraktais, kad krovinyms negalėtų savaime iškristi.

15. Bendrieji statybos darbų statybvietėje saugos, sveikatos, higienos reikalavimai ir sąlygos

Prieš statybos darbų pradžią veikiančios įmonės teritorijoje statybos Rangovas ir įmonės vadovas privalo įforminti aktą-leidimą, kuriame turi būti numatytos priemonės, užtikrinančios darbų saugą. Prieš statybos darbų pradžią ir darbų eigoje statybvietėje turi būti nustatytos pavojingos zonos, kuriose nuolat veikia arba gali veikti (atsirasti) rizikos veiksniai. Pavojingos zonos, kuriose nuolat veikia pavojingi ir/arba kenksmingi veiksniai arba kuriose gali veikti (atsirasti) pavojingi ir/arba kenksmingi veiksniai, turi būti aptvertos apsauginiais aptvarais, kad kliudytų darbuotojams, neturintiems teisės patekti į tokias zonas. Darbų vykdymui pavojingose zonose, kuriose nuolat veikia ar gali veikti (atsirasti) rizikos veiksniai, nepriklausantys nuo atliekamų darbų pobūdžio, turi būti išduota paskyra-leidimas. Darbų vadovas privalo nedelsiant nutraukti darbus, jei gamtinės sąlygos (pūga, vėjas, uraganas, perkūnija, sniegas ir kt.) kelia pavojų darbuotojų saugai ir sveikatai.

Gyvenvietėse ir veikiančių įmonių teritorijose esančios statybvietės turi būti aptvertos, kad į jas nepatektų pašaliniai asmenys. Visas personalas privalo būti supažindintas su projektu. Kelyje dirbantys darbuotojai privalo

| DOKUMENTO ŽYMUO | LAPAS | LAPŲ | LAIDA |
|------------------|-------|------|-------|
| P24-08-TDP-SO-AR | 16 | 18 | 0 |

dėvėti oranžinius darbo rūbus arba signalines oranžines liemenes. Mechanizatoriai, vairuotojai ir kiti darbuotojai – signalines oranžines liemenes. Visi automobiliai ir mechanizmai, dirbantys kelyje, turi dirbti įsijungę oranžinės spalvos mirksinčius švyturėlius.

Visi darbuotojai, dirbantys statybvietėje, privalo būti išklause darbuotojų saugos ir sveikatos instruktavimą darbo vietoje, priešgaisrinės saugos instruktavimą ir aplinkosaugos reikalavimus, turėti galiojantį sveikatos patikrinimo pažymėjimą. Mechanizatoriai ir vairuotojai turi turėti galiojančius pažymėjimus, leidžiančius valdyti paskirtus mechanizmus ir mašinas. Darbuotojai, dirbantys pagal paskyras – leidimus, turi būti pasirašytinai supažindinti su paskyros – leidimo reikalavimais. Darbuotojai gali dirbti tik tą darbą, kuriam jie yra instruktuoti.

Darbuotojai privalo žinoti darbuotojų saugos ir sveikatos, priešgaisrinės saugos, aplinkosaugos, asmens higienos reikalavimus ir juos vykdyti, mokėti suteikti pirmąją medicininę pagalbą ir naudoti pirmines gaisro gesinimo priemones. Statybvietėje turi būti užtikrinta, kad darbuotojui bet kuriuo metu galėtų būti suteikta pirmoji pagalba.

18. Statybvietės ribos ir jos aptvėrimas

Statybvietės supančios aplinkos ribos turi būti aiškiai matomos ir suprantamai pažymėtos. Asmenys, organizuojantys darbus kelyje, turi užtikrinti, kad darbo vietos kelyje (gatvėje) ar šalia kelio (gatvės) būtų aptvertos ir pažymėtos reikiamaisiais kelio ženklais, atitvarais ir nukreipiamaisiais įtaisais, o tamsiuoju paros metu ar esant blogam matomumui, – ir šviesomis. Taisomuose kelių (gatvių) ruožuose dirbantys asmenys nustatytais atvejais ir tvarka gali reguliuoti eismą.

Statybvietė turi būti aptverta, kad į jas nepatektų pašaliniai asmenys. Statybos metu statybvietėje pėsčiųjų eismas nenumatomas.

19. Pagrindiniai transporto, pėsčiųjų keliai, būtini kelio ženklai

Vadovaujantis Lietuvos Respublikos Kelių eismo taisyklėmis atliekant kelio statybos darbus, rekonstravimo darbus arba kapitalinio remonto darbus, eismui pavojingos kliūtys ir darbų vietos privalo būti pažymėtos signaliniais ženklais Nr. 106. Niuimti kliūtys arba darbų vietos ženklinimą signaliniais ženklais galima tik tada, kai pašalinamos kliūtys, užbaigiami darbai.

Judėjimo keliai, taip pat laiptai, pritvirtintos kopėčios, krovimo aikštelės bei platformos turi būti apskaičiuotos, išdėstytos ir tokių matmenų, kad pėstieji ir transporto priemonės galėtų saugiai judėti ir nekeltų pavojaus darbuotojams, esantiems šalia judėjimo kelių ir įrenginių. Keliai turi būti aiškiai pažymėti, reikiama prižiūrimi ir tikrinami. Transporto priemonių judėjimo keliai turi būti nutiesti pakankamu atstumu nuo durų, vartų, pėsčiųjų perėjų, tarpavarčių bei laiptinių.

Statybviečių aptvarų aukštis turi būti ne žemesnis kaip 1,6 m. Aptvarai, esantys šalia masinio žmonių judėjimo kelių, turi būti ne žemesni kaip 2 m, su vientisu apsauginiu stogeliu, apsaugančiu nuo krentančių daiktų. Vykdamas žemės darbus gyvenviečių ar veikiančių žmonių teritorijoje, duobės, tranšėjos ir kitos iškasos tose vietose, kur vyksta transporto ar pėsčiųjų judėjimas, turi būti aptvertos pagal vadovaujantis Saugos ir sveikatos taisyklių statyboje reikalavimais. Perėjimo vietose per iškasas turi būti nutiesti ne siauresni kaip 1 m perėjimo tilteliai su aptvarais, apsaugančiais nuo kritimo.

Rangovas, prieš pradėdamas tinklų klojimo darbus atitinkamame gatvės ruože, privalo laikino eismo apribojimo sprendinius suderinti su atitinkamomis institucijomis, pasirūpinti, kad būtų pastatyti ženklai, įspėjantys apie uždarytą automobilių kelio ruožą bei ženklai, nukreipiantys automobilių eismą kitomis gatvėmis, taip suformuojant apylankas ir pastatant jų (apylankų) schemas (jei bus priimtas sprendimas laikinai riboti transporto eismą tam tikrame gatvės ruože).

Jei bus uždaroma tik viena automobilių eismo juosta būtina pastatyti automobilių eismą nukreipiančias gaires bei kelio ženklus nurodančius ir įspėjančius apie uždarytą vieną eismo juostą su kelio susiaurėjimu, pastatyti laikinus informacinius ir eismo reguliavimo ženklus informuojančius apie eismo ypatybes darbų vykdymo metu.

| DOKUMENTO ŽYMUO | LAPAS | LAPŲ | LAIDA |
|------------------|-------|------|-------|
| P24-08-TDP-SO-AR | 17 | 18 | 0 |

Esamus ženklus, prieštaraujančius laikinam eismo organizavimui uždengti, prieš tai susiderinus su atitinkamomis institucijomis.

Apie numatomų darbų pradžios laiką bei jų trukmę atitinkamame gatvės ruože taip pat informuoti esamus gyventojus bei veikiančias įmones, susijusias su laikinai apribojamu eismu gatvėje.

Vykdamat statybos darbus turi būti užtikrinamas privažiavimas bei priėjimas prie visų funkcionuojančių pastatų bet kuriuo paros metu. Tuo tikslu siūloma inžinerinius lauko tinklus kloti nuo šulinio iki šulinio, pilnai užbaigiant darbus viename ruože ir tik po to pradėdant darbus kitame.

20. Kėlimo kranų, kitų statybos stacionarių mechanizmų galimos pastatymo vietos

Kai statant, rekonstruojant, remontuojant statinius naudojami kėlimo kranai ir į jų pavojingas zonas patenka gyvenamieji namai, visuomeniniai, gamybiniai ir kiti statiniai, transporto arba pėsčiųjų keliai (šaligatviai), statybos darbų technologijos (vykdymo) projekte bei statybietės įrengimo saugos ir sveikatos priemonių plane turi būti numatytos žmonių saugą užtikrinančios priemonės: transporto ir pėsčiųjų kelių perkėlimas už pavojingų zonų ribų; apsauginių priedangų įrengimas; žmonių iškeldinimas iš statinių arba darbų vykdymas tuo metu, kai statiniuose nėra žmonių ir panašiai.

21. Buities, sanitarinių ir higienos patalpų galimos įrengimo zonos

Nuolatinės ar laikinos darbuotojų buvimo vietos (gamybinės buities patalpos, poilsio vietos, žmonių praėjimai) turi būti už pavojingų zonų ribų.

Persirengimo kambariai turi būti įrengti darbuotojams, kurie turi dėvėti darbo drabužius, taip pat įrengti ten, kur sveikatos arba etikos požiūriu jie negali persirenginėti kitoje patalpoje. Į persirengimo kambarius turi būti lengvai patenkama, jie turi būti pakankamai erdvūs, juose turi būti įrengtos sėdimos vietos. Taip pat turi būti įrengtos rakinamos vietos darbuotojų drabužiams bei asmeniniams daiktams saugoti. Esant tam tikroms aplinkybėms (dirbant su kenksmingomis medžiagomis, esant drėgmei, su nešvarumais ir kitais atvejais), asmeniniai drabužiai ir daiktai turi būti laikomi atskirai nuo darbo drabužių. Moterims ir vyrams turi būti įrengti atskiri persirengimo kambariai arba turi būti sudaryta galimybė tuo pačiu persirengimo kambariu naudotis skirtingu metu.

Atsižvelgiant į darbo pobūdį ir darbo higienos reikalavimus, darbuotojams turi būti įrengtas reikiamas skaičius dušų. Dušų kambariai turi būti įrengti atskirai vyrams ir moterims arba turi būti numatyta galimybė jiems atskirai naudotis dušų kambariais. Dušų kambariai turi būti reikiamo dydžio, kad, laikydamasis atitinkamų higienos normų, kiekvienas darbuotojas galėtų netrukdomai praustis. Dušams turi būti tiekiamas karštas ir šaltas vanduo. Kai nebūtina įrengti dušų, netoli darbo vietų ir persirengimo kambarių turi būti įrengtas reikiamas skaičius praustuvų su tekančiu vandeniu (jei būtina – karštu vandeniu). Praustuvai turi būti įrengti vyrams ir moterims atskirai arba sudaryta galimybė jais naudotis atskirai.

Darbuotojams netoli darbo vietų, poilsio bei persirengimo kambarių ir dušų arba prausyklų turi būti įrengtas reikiamas skaičius tualetų ir praustuvų. Vyrams ir moterims turi būti įrengti atskiri tualetai arba numatyta galimybė jais naudotis atskirai.

22. Medžiagų ir konstrukcijų galimos sandėliavimo zonos, atskiriant kenksmingų ir pavojingų medžiagų sandėliavimo vietą

Medžiagos sandėliuojamos statybietėje, numatytoje laikinoje sandėliavimo aikštelėje, nepažeidžiant trečiųjų asmenų interesų. Medžiagos turi būti sandėliuojamos užtikrinant aplinkos apsaugos ir gaisrinės saugos reikalavimus.

Kenksmingos bei pavojingos medžiagos saugomos specialiai tam skirtose vietose.

| DOKUMENTO ŽYMUO | LAPAS | LAPŲ | LAIDA |
|------------------------|--------------|-------------|--------------|
| P24-08-TDP-SO-AR | 18 | 18 | 0 |

23. Darbuotojų aprūpinimas geriamuoju vandeniu

Geriamojo vandens įrenginiai turi būti įrengti prie gamybos patalpų arba poilsio patalpose. Geriamojo vandens įrenginiai turi būti žymimi ženklų „Geriamasis vanduo“. Stacionarius geriamojo vandens įrenginius draudžiama įrengti:

- cheminių nuodingų ir pavojingų medžiagų gamybos ir sandėliavimo patalpose;
- prie intensyvaus transporto naudojimo vietų;
- prie pavojingų įrenginių.

Tiekiamas vanduo turi atitikti geriamojo vandens higienos ir kokybės reikalavimus.

24. Atliekų ir statybinių atliekų galimos sandėliavimo zonos

Statybinės atliekos tvarkomos vadovaujantis Statybinių atliekų tvarkymo taisyklių numatyta tvarka.

Statybinės atliekos iki jų išvežimo į sąvartynus ar panaudojimo vietoje kaupiamos ir saugomos aptvertoje statybos teritorijoje: konteineriuose, uždaroje taroje, uždaroje talpose ar tvarkingose krūvose, jei jos neteršia aplinkos. Rangovas atsako už atliekų tvarkingą pakrovimą ir pristatymą į sąvartas.

Statytojas baigęs darbus statyboje, statinio pripažinimo tinkamu naudoti komisijai pateikia dokumentus apie netinkamų perdirbti ar panaudoti atliekų pristatymą į sąvartas.

25. Saugos reikalavimai ir priemonės atliekant darbus veikiančioje įmonėje arba greta jos

Prieš statybos darbų pradžią veikiančios įmonės teritorijoje statybos Rangovas ir įmonės vadovas privalo įforminti aktą – leidimą pagal 2022–2027 m. darbuotojų saugos ir sveikatos veiksmų planą, kuriame turi būti numatytos priemonės, užtikrinančios darbų saugą.

Gyvenvietėse ir veikiančių įmonių teritorijose esančios statybvietės turi būti aptvertos, kad į jas nepatektų pašaliniai asmenys. Vykdamas žemės darbus gyvenviečių ar veikiančių įmonių teritorijoje, duobės, tranšėjos ir kitos iškasos tose vietose, kur vyksta transporto ar pėsčiųjų judėjimas, taip pat turi būti aptvertos pagal 2022–2027 m. darbuotojų saugos ir sveikatos veiksmų plano reikalavimus.

26. Nurodymai ar sprendiniai įvykus avarijai ar gaisrui statybvietėje

Statybos aikštelėje prie buitinių patalpų bei pavojingose gaisro atžvilgiu darbo zonose, gerai prieinamoje vietoje būtina įrengti priešgaisrinį postą (skydas su gesintuvais ir kitu priešgaisrinio inventoriu). Priešgaisrinės apsaugos klausimais griežtai vadovautis "Bendrosios gaisrinės saugos taisyklėmis" bei kitais norminiais dokumentais ir taisyklėmis.

Statybvietėje įrengiamas priešgaisrinis postas su gaisro gesinimo priemonėmis (gesintuvai, smėlio dėžė, kastuvai, kibirai, kablys, žarnos ir kt.)

Gesinimo įranga, gaisrinės signalizacijos įrenginiai turi būti tvarkingi ir veikiantys, reguliariai prižiūrimi ir tikrinami. Nustatyta tvarka periodiškai turi būti atliekami pirminių gaisro gesinimo priemonių ir gaisrinės signalizacijos bandymai bei rengiami praktiniai užsiėmimai darbuotojams apmokyti. Pirminės gaisro gesinimo priemonės turi būti išdėstomos matomose ir prieinamose vietose, lengvai pasiekiamos bei paprastos naudoti. Pirminės gaisro gesinimo priemonės turi būti paženklintos, kaip nustatyta Saugos ir sveikatos apsaugos ženklų naudojimo darbovietėse nuostatuose. Ženkliai turi būti patvarūs ir išdėstyti reikiamose vietose.

Išorinių gaisrų gesinimas numatomas iš esamų vandentiekio šulinių ir požeminių gaisrinių hidrantų.

Rangovas ekstremalių situacijų atveju turi paruošti dirbančiųjų žmonių evakuacijos planą ir iškabinti matomoje vietoje.

27. Būtinios pirmosios medicininės pagalbos priemonės

Statybvietėje turi būti užtikrinta, kad darbuotojui bet kuriuo metu galėtų būti suteikta pirmoji pagalba. Darbuotojai turi būti apmokyti suteikti pirmąją pagalbą nukentėjusiajam. Darbuotojas, kuris įvykus nelaimingam atsitikimui buvo sužeistas arba staigiai susirgo, turi būti nedelsiant nugabentas į medicinos įstaigą.

| DOKUMENTO ŽYMUO | LAPAS | LAPŲ | LAIDA |
|------------------|-------|------|-------|
| P24-08-TDP-SO-AR | 19 | 18 | 0 |

Atsižvelgiant į statybos darbų apimtį ir (arba) veiklos rūšį, pagal darbuotojų saugos ir sveikatos reikalavimus turi būti numatytos patalpos pirmajai pagalbai teikti. Pirmosios pagalbos patalpose turi būti pagrindinė pirmosios pagalbos įranga bei priemonės. Į tokias patalpas turi būti lengvai patenkama su neštuvais. Šios patalpos turi būti paženklintos, kaip nustatyta Saugos ir sveikatos apsaugos ženklų naudojimo darbovietėse nuostatuose, ir nurodytos kelrodžiais. Pirmosios pagalbos priemonės turi būti visose vietose, kuriose jos reikalingos pagal darbo sąlygas. Jų laikymo vietos turi būti pažymėtos, gerai matomos ir lengvai pasiekiamos. Matomose vietose turi būti aiškiai nurodyti gelbėjimo tarnybų (greitosios medicinos pagalbos, gaisrinės ir avarinės dujų tarnybos) telefono numeriai ir adresai.

28. Aplinkosaugos ir trečiųjų asmenų interesų apsaugos reikalavimai

Atliekant statinio statybinius tyrinėjimus, statant statinį, jį naudojant ir prižiūrint privaloma vadovautis:

- Lietuvos Respublikos statybos įstatymu;
- STR 2.01.01(1):2005 „Esminis statinio reikalavimas. „Mechaninis atsparumas ir pastovumas““;
- STR 2.01.01(2):1999 „Esminiai statinio reikalavimai. Gaisrinė sauga“;
- STR 2.01.01(3):1999 „Esminiai statinio reikalavimai. Higiena, sveikata, aplinkos apsauga“;
- STR 2.01.01(4):2008 „Esminiai statinio reikalavimai. Naudojimo sauga.“
- STR 2.01.01(5):2008 „Esminis statinio reikalavimas. Apsauga nuo triukšmo“;
- STR 2.01.01(6):2008 „Esminis statinio reikalavimas. Energijos taupymas ir šilumos išsaugojimas.

Taip pat privalu vadovautis kitais įstatymais, teisės aktais ir nustatyta tvarka patvirtintais normatyviniais statinio saugos ir paskirties dokumentais.

Statinys turi būti statomas ir pastatytas, o statybos sklypas tvarkomas taip, kad statybos metu ir naudojant pastatytą statinį trečiųjų asmenų gyvenimo ir veiklos sąlygos, kurias jie turėjo iki statybos pradžios, galėtų būti pakeistos tik pagal normatyvinių statybos techninių dokumentų ir normatyvinių statinio saugos ir paskirties dokumentų nuostatas. Šios sąlygos yra:

- statinių esamos techninės būklės nepabloginimas;
- galimybė patekti į valstybinės ir vietinės reikšmės kelius ir gatves;
- galimybė naudotis inžineriniais tinklais;
- patalpų, skirtų žmonėms gyventi, dirbti ar verstis kita veikla, natūralaus apšvietimo pagal higienos ir darbo vietų įrengimo reikalavimus išsaugojimas;
- gaisrinę saugą reglamentuojančiuose dokumentuose nustatytų saugos priemonių išsaugojimas;
- apsauga nuo keliamo triukšmo, vibracijos, elektros trikdžių ir pavojingos spinduliuotės;
- apsauga nuo oro, vandens, dirvožemio ar gilesnių žemės sluoksnių taršos; aplinkos apsaugos statinių ir priemonių, jų veiksmingumo išsaugojimas; gamtos ir kultūros vertybių išsaugojimas; vertingų želdinių išsaugojimas; gaisro gesinimo sistemų išsaugojimas;
- hidrotechnikos statinių ir melioracijos įrenginių išsaugojimas, kad nebūtų pažeistas tų statinių ir įrenginių sukurtas hidrogeodinaminis režimas.

Statybos laikotarpiu rangovas turi paruošti galimų avarijų likvidavimo planą, kuriame būtų išdėstyta įspėjimų pateikimo seka teršalų išsiliejimo, išleidimo, gaisro ar nelaimingo atsitikimo atvejais, kurių metu gali būti padaryta žala aplinkai, darbininkams arba visuomenei. Be to, turi būti numatytos pagrindinės avarijų likvidavimo priemonės, naudojamos išsiliejimo kontrolei ir valymo darbams, vandens telkinių užteršimo išvengimui ir t.t. Aikštelėje Rangovas turės numatyti medžiagas ir įrangą, reikalingą darbui potencialių avarijų ir išsiliejimų atveju, kurias bus laikomos netoli tų vietų, kur jų gali prireikti.

Techninio darbo projekto sprendiniai nepažeidžia trečiųjų asmenų interesų.

29. Statinių statybos ir statybos darbų eiliškumo grafikas

Pradėti statybos darbus Rangovas gali tik gavus statybą leidžiančius dokumentus pagal STR 1.05.01:2017 „Statybą leidžiantys dokumentai“ reikalavimus ir tik parengęs statybos darbų technologijos projektą, kuris nustato

| DOKUMENTO ŽYMUO | LAPAS | LAPŲ | LAIDA |
|------------------|-------|------|-------|
| P24-08-TDP-SO-AR | 20 | 18 | 0 |

29.3. Dangų įrengimas

Techniniam prižiūrėtoji priėmus pagrindo sluoksnius, klojama asfaltbetonio danga. Asfaltbetonio mišiniai iš gamyklos į statybvietę vežami specialiomis transporto priemonėmis, kuriose asfalto mišinys transportavimo ir technologinių pertraukų metu būtų apsaugotas nuo atvėsimo ir tiesioginio oro patekimo. Asfaltbetonio mišiniams kloti naudojami klotuvai, kuriais galima pakloti projekte nurodytų parametrų kelio dangą. Klotuvai turi turėti vibracinę tankinimo sija, užtikrinančią tolygų mišinio tankinimą visame sluoksnio plotyje. Pritankinus asfaltbetonio mišinį tankinimo sija, tolesniam tankinimo procesui naudojami savaeigiai valciniai plentvoliai, savaeigiai pneumatiniai volai arba vibrovoliai. Asfaltbetonio sluoksnio įrengimo darbai rengiami vadovaujantis ĮT ASFALTAS 08 reikalavimais. Betoninės bei granitinės plytelės įrengiamos pagal ĮT SBR 19 bei ĮT Trinkelės Baigiamieji ir apdailos darbai

Projektuojamo ruožo apdailos darbai atliekami atlikus visus kitus darbus. Pirmiausia atliekami kelio ženklų pastatymo darbai. Po to atliekami apdailos darbai dangos horizontalusis ženklinimas.

29.4. Lietaus nuotekų įrengimas

Visi vamzdžiai, jų fasoninės dalys, armatūra ir kita technologinė įranga turi būti sertifikuoti Lietuvoje. Visa naudojama įranga turi būti nauja ir geros kokybės. Kad būtų užtikrinta higienos, sveikatos ir aplinkos apsaugos ir kitus reikalavimus, projektuojami lauko nuotekų tinklai. Prieš pradėdant statybos darbus Rangovas turi parengti detalius mechanikos darbų projektus pagal Lietuvoje galiojančius reikalavimus. Rangovas arba statytojas (užsakovas) turi gauti leidimą kasti žemę, kurį išduoda miesto, rajono savivaldybė.

Paklojus vamzdžius pirmiausia užpilti prieduobes ir vamzdžius iš abiejų pusių smėliu. Pirminis užpylimas paskirstomas kiek galima tolygiau išilgine kryptimi ir abiejose vamzdžio pusėse. Plastikinių vamzdžių pirminiam užpylimui keliami reikalavimai tokie patys kaip išlyginamajam sluoksniui. Užpylimo tankumas, kaip ir pasluoksnio, turi būti 90%. Vamzdžius iš PVC rekomenduojama montuoti, kai oro temperatūra yra nuo +5°C iki +60°C, o vamzdžius iš PP arba PE rekomenduojama montuoti, kai oro temperatūra yra nuo -20°C iki +70°C.

29.5. Apšvietimo įrengimas

Visi projekte numatomi įrengimai, gaminiai ir medžiagos, jų montavimas, išbandymas, derinimas ir eksploatacija turi atitikti normatyviniuose dokumentuose keliamus reikalavimus. Projekte numatyti įrengimai ir medžiagos turi būti sertifikuoti Lietuvos Respublikoje, montuojami, išbandomi ir suderinami pagal gamintojų standartus arba teisingą profesinę praktiką.

Statybos produktai, tinkami naudoti pagal paskirtį ir atitinkantys darniųjų techninių specifikacijų reikalavimus turi būti paženklinėti „CE“ ženklu.

Gaunami elektros įrengimai privalo būti patikrinti juos apžiūrint ir nustatant: komplektaciją, ar yra specialūs instrumentai, būtini įrenginio montavimui, markiravimas, atitikimas specifikacijoms ir techninėms sąlygoms, įrengimo stovis (ar nėra pažeidimų transportuojant). Pakrovimo, iškrovimo, transportavimo ir montavimo metu negalima mechaniškai pažeisti elektros įrangos prietaisų.

Rangovas, Užsakovo ar jo atstovo akivaizdoje turi išbandyti įrenginių veikimą ir atsakingų organizacijų leidimą juos eksploatuoti. Gavus šį leidimą - Rangovas turi perduoti visą įrangą Užsakovui. Sumontuoti elektros įrengimai Užsakovui perduodami priėmimo-perdavimo aktu.

30. Specialūs reikalavimai neįprastų statybos darbų technologijai

Specialūs reikalavimai neįprastų statybos darbų technologijai nepateikiami dėl jų neaktualumo.

| DOKUMENTO ŽYMUO | LAPAS | LAPŲ | LAIDA |
|------------------|-------|------|-------|
| P24-08-TDP-SO-AR | 22 | 18 | 0 |

31. Statybos darbų sezoniškumo įtaka ir technologinės pertraukos

Projekto darbai atliekami šiltuoju metų laiku, kurio statybą pertraukia technologinė pertrauka nuo gruodžio 15 d. iki kovo 15 d. Dalinių konservavimų ar statybos ribojimų nėra. Viena darbuotojo pamaina trunka 8 darbo valandas.

32. Statybos ribojimas ir konservavimas

Statinio konservavimo darbai atliekami (jei numatoma ilgesnė kaip 3 mėnesių Statybos sustabdymo trukmė):

- Kai Statyba (išskyrus savavališką) sustabdoma statybos valstybinę priežiūrą atliekančio pareigūno reikalavimu – gavus šio pareigūno leidimą atlikti statinio konservavimo darbus, išduodamą statybos techninio reglamento STR 1.05.01:2017 nustatyta tvarka;
- Kai Statybos sustabdymo pagrindas yra savavališka Statyba, – tik tais atvejais, kai juos atlikti leidžia teismas savo sprendimu ar nutartimi;
- Kai Statybą sustabdo pats statytojas savo sprendimu.
Privaloma atlikti tokias statinio konservavimo darbų apimtis:
- Jei Statybą sustabdė Pareigūnas, atliekama tik minimali konservavimo darbų apimtis;
- Jei Statybą sustabdė statytojas savo sprendimu, konservavimo darbų apimtis neribojama;
Minimali statinio konservavimo darbų apimtis turi užtikrinti:
- Paklotų statinio sluoksnių nuo ardančių klimato, gruntinio vandens, grunto nuošliaužų, laikinų koncentruotų krūvių ir kitų poveikių;
- Nelaimingų atsitikimų statybvietėje prevenciją: statybvietės aptvėrimą, įėjimų į statinius laikiną uždarymą, laikinų statybvietės inžinerinių tinklų atjungimą nuo veikiančių inžinerinių tinklų, iškasų užpylimą ar aptvėrimą, šulinių uždengimą, įspėjamųjų ženklų pastatymą ir kitų saugos priemonių atlikimą;
- Priešgaisrinę apsaugą: degalų, tepalų ir degių statybos produktų pašalinimą iš statybvietės, priešgaisrinių privažiavimų atlaisvinimą ir kitų gaisro prevencijos priemonių atlikimą;
- Aplinkos apsaugą nuo taršos iš statybvietės: paviršinio vandens nutekėjimą, lakių statybos produktų pašalinimą arba uždarymą, cheminių medžiagų, degalų bei tepalų nepatekimą į aplinką ir kitas priemones.

33. Reikalavimai statinio statybos techninės priežiūros grupės sudėčiai ir kvalifikacijai

Pagal STR 1.07.03:2017 „Statinių techninės ir naudojimo priežiūros tvarka. Naujų nekilnojamojo turto kadastro objektų formavimo tvarka“ V skyrių, Statinio techninis prižiūrėtojas (toliau – techninis prižiūrėtojas), atlikdamas konkretaus statinio techninę priežiūrą, vykdo organizacines ir technines priemones statinio techninei būklei palaikyti, kad būtų užtikrinti statinio esminiai reikalavimai per ekonomiškai pagrįstą statinio naudojimo trukmę.

Sudėtingų konstrukcijų ypatingų statinių techninę priežiūrą vykdančys techniniai prižiūrėtojai privalo turėti ne mažesnę kaip aukštesnį inžinerinį techninį išsilavinimą, jeigu kituose teisės aktuose nenustatyta kitaip (jeigu tai numatyta kituose teisės aktuose, – ir reikiamos statybos techninės veiklos pagrindinės srities vadovo atestata).

Kai techninis prižiūrėtojas yra juridinis asmuo, jis turi paskirti už statinio techninę priežiūrą atsakingą asmenį, kurio kvalifikacija turi būti ne žemesnė negu nustatyta ankstesnėje pastraipoje.

Specialiųjų statinio statybos darbų vadovas turi turėti kvalifikaciją ypatingiesiems statiniams.

Statybvietėje dirbant daugiau nei vienam rangovui/subrangovui, privaloma paskirti statybos darbų saugos darbe koordinatorių.

34. Statinio statybos techninės priežiūros periodiškumas ir darbo apimtis

Nuolatiniai statinio būklės stebėjimai atliekami ne rečiau kaip kartą per mėnesį. Nuolatiniai statinio būklės stebėjimai atliekami dažniau kaip kartą per mėnesį, kai:

- pastebėti statinio (jo konstrukcijų, inžinerinių sistemų) būklės defektai ar neleistinos deformacijos;

| DOKUMENTO ŽYMUO | LAPAS | LAPŲ | LAIDA |
|------------------|-------|------|-------|
| P24-08-TDP-SO-AR | 23 | 18 | 0 |

- vykdomi statinio dalies rekonstravimo ar kapitalinio remonto darbai;
- statinio sklype ar besiribojančiuose sklypuose vykdomi naujo statinio statybos arba esamo statinio rekonstravimo darbai;
- pageidauja Naudotojas.

Nuolatinius statinio būklės stebėjimus atlieka techninis prižiūrėtojas arba, kai techninis prižiūrėtojas yra juridinis asmuo, – darbuotojas, kuriam yra pavesta atlikti nuolatinius statinio būklės stebėjimus.

Nuolatinių stebėjimų metu vizualiai tikrinamos statinio pagrindinės konstrukcijos, fiksuojami pastebėti defektai, avarijų pavojai ir numatomos priemonės jiems pašalinti, vizualiai tikrinama gaisrinės saugos įrenginių ir priemonių būklė, patalpų ir aplinkos sanitarinė būklė.

Statinių periodines ir specializuotas apžiūras sudaro:

- kasmetinės statinio, atskirų jo konstrukcijų ir inžinerinės įrangos apžiūros, kurios atliekamos pasibaigus žiemos sezonui (atsižvelgiant į statinio naudojimo ypatumus ir prieš prasidedant žiemos sezonui);
- neeilinės apžiūros, kurios atliekamos po stichinių nelaimių (gaisrų, liūčių, uraganų ir pan.) statinio ar atskirų jo konstrukcijų griūties ir kitų reiškinų, sukėlusių pavojingas konstrukcijų deformacijas, taip pat keičiantis Naudotojui ar techniniam prižiūrėtojui;
- kitos papildomos apžiūros, kurias nustatė statinio savininkas ar kurios yra numatytos kituose teisės aktuose. Esant ypatingam arba specifiniam poveikiui statiniams ir jų konstrukcijoms (agresyvi aplinka, aukšta temperatūra, sunkus kėlimo mechanizmų darbo režimas, smūgiai ir kita.), be nuolatinių stebėjimų kas 10-15 dienų atliekamos bendrosios arba dalinės periodinės apžiūros.

Techninis prižiūrėtojas privalo būti statybvietėje pradedant kiekvieną naują statybos darbų technologinį procesą ir jo metu ne rečiau kaip 2 kartus per savaitę.

35. Statinio statybos techninės priežiūros organizavimo ir vykdymo tvarka

| 8.1,8.2 Gatvių statybos techninė priežiūra | | | |
|--|--|----------------------------|--|
| EIL. NR. | PAVADINIMAS | MINIMALUS VALANDŲ SKAIČIUS | PASTABOS |
| 1 | Projekto nagrinėjimas | 20 | |
| 2 | Vienas kilometras kelio ar gatvės su vieno sluoksnio asfalto danga | 18 | Sankasos įrengimo su pralaidomis, vandens nuvedimu ir drenažais, apsauginio šalčiui atsparaus sluoksnio, šalčiui nejautraus sluoksnio įrengimo, pagrindo įrengimo ir asfalto dangos vieno sluoksnio įrengimo techninė priežiūra. |
| 3 | Nuovažos | 216 | 12 val. skirta 1 nuovažai. Projekte numatytos 18 nuovažos. |
| 4 | Vienas kilometras asfaltbetonio dangos (kai | 4 | |

| DOKUMENTO ŽYMUO | LAPAS | LAPŲ | LAIDA |
|-----------------|------------------|------|-------|
| | P24-08-TDP-SO-AR | 24 | 18 |

| | | | |
|-----------------|--|-----------------------------------|---|
| | įrengiama daugiau kaip viensluksnė danga) | | |
| 5 | Eismo saugumo priemonių įrengimas | 6 | |
| 6 | Dokumentacijos tvarkymas (paslėpti darbai, statybos produktų atitikties dokumentų, statybos žurnalų tvarkymas, aktų pasirašymas) | 144 | 12 val. skirta vienam mėnesiui, valandas reikia dauginti iš statybos trukmės (mėnesiais). Tada 12 val. * 12 mėn. |
| 7 | Geodezinės nuotraukos tikrinimas | 12 | |
| 8 | Užbaigimo komisija | 24 | |
| 9 | Inžinerinių tinklų statybos techninė priežiūra | | |
| EIL. NR. | PAVADINIMAS | MINIMALUS VALANDŲ SKAIČIUS | PASTABOS |
| 1 | Projekto nagrinėjimas | 11 | |
| 2 | Inžinerinis tinklas | 24 | |
| 3 | Inžinerinio tinklo bandymai | 8 | |
| 4 | Dokumentacijos tvarkymas (paslėpti darbai, statybos produktų atitikties dokumentų, statybos žurnalų tvarkymas, aktų pasirašymas) | 60 | 12 val. skirta vienam mėnesiui; valandas reikia dauginti iš statybos trukmės (mėnesiais). Kadangi inžinerinių tinklų statyba planuojama 5 mėnesių trukmės, tai 12 val. * 5 mėn. |
| 5 | Geodezinės nuotraukos tikrinimas | 7 | |
| 6 | Užbaigimo komisija | 24 | |

Projekto apimtyje nenumatyta atlikti kažkokių specifinių darbų, kurie reikalauja papildomo aprašymo. Atsižvelgiant, kad projektu nėra numatomi tvarkomieji paveldosaugos darbai ir nėra rengiamas tvarkomųjų paveldosaugos darbų projektas ir statyns nėra ypatingasis, neįprastų statybos darbų technologijų nėra ir specialiosios ekspertizės atlikti nereikia.

| | | | |
|------------------------|--------------|-------------|--------------|
| DOKUMENTO ŽYMUO | LAPAS | LAPŲ | LAIDA |
| P24-08-TDP-SO-AR | 25 | 18 | 0 |



Projekto dalių tarpusavio suderinimo aktas

| Eilės Nr. | Bylos žymuo | Pavadinimas | PV, PDV | Parašas |
|-----------|----------------|---|--|---------|
| 1. | P24-08-TDP-BD | Bendroji dalis | Mindaugas Gaigalas Atest. Nr 13931 Išduotas 2004-04-20 | |
| 2. | P24-08-TDP-SMG | Susisiekimo miesto gatvių dalis | Mindaugas Gaigalas Atest. Nr 23861 Išduotas 2009-03-03 | |
| 3. | P24-08-TDP-VN | Vandentiekio ir nuotekų šalinimo dalis | Jonas Gražys Atest. Nr 41558 Išduotas 2023-10-31 | |
| 4. | P24-08-TDP-SO | Pasirengimo statybai ir statybos darbų organizavimo dalis | Mindaugas Gaigalas Atest. Nr 23861 Išduotas 2009-03-03 | |
| 5. | P24-08-TDP-KS | Statybos skaičiuojamosios kainos nustatymo dalis | Mindaugas Gaigalas Atest. Nr 23861 Išduotas 2009-03-03 | |

| 0 | 2024 | STATYBAI | | | |
|-------------------------------|---|---|--|--|-------|
| LAIDA | IŠLEIDIMO DATA | LAIDOS STATUSAS. KEITIMO PRIEŽASTIS (JEI TAIKOMA) | | | |
| KVAL. PATV. DOK. NR. |  | susisiekimo komunikacijų sprendimai | Statinio projekto pavadinimas | | |
| | | | Kudirkos g. ruožo tarp Laisvės ir Birutės gatvių Mažeikiuose kapitalinio remonto techninis darbo projektas | | |
| | | | Projekto dalis | | |
| | | | Pasirengimo statybai ir statybos darbų organizavimo dalis | | |
| 13931 | SPV | Mindaugas Gaigalas | | Dokumento pavadinimas | LAIDA |
| 23861 | SPDV | Mindaugas Gaigalas | | Projekto dalių tarpusavio suderinimų sąrašas | 0 |
| LT | Statytojas ir (arba) užsakovas | | | Dokumento žymuo | LAPAS |
| | Mažeikių savivaldybės administracija | | | P24-08-TDP-SO-PDTSA | LAPŲ |
| | | | | 1 | 1 |

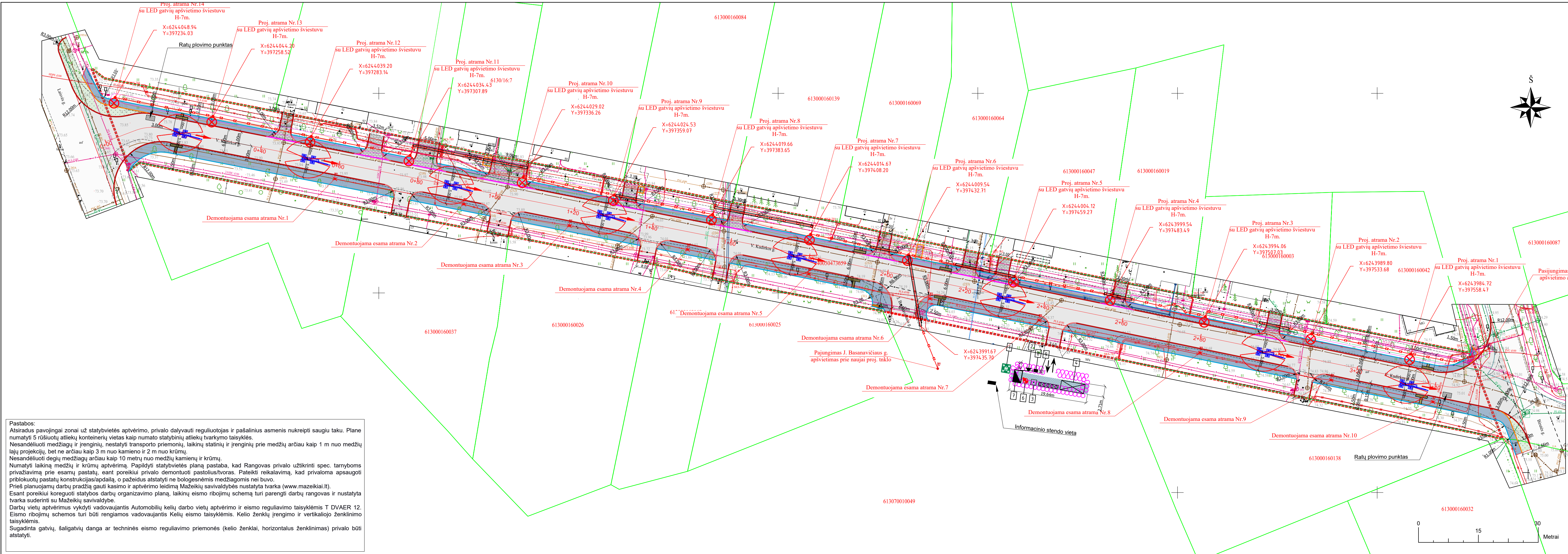

Pastabos:
 Atsiradus pavojingai zoni už statybvietės aptvėrimo, privalo dalyvauti reguliuojamas ir pašalinus asmenis nukreipti saugiu taku. Plane numatyti 5 rūšiuotų atliekų konteinerių vietas kaip numato statybinių atliekų tvarkymo taisyklės.
 Nesandėliuoti medžiagų ir įrenginių, nesandėliuoti transporto priemonių, laikinų statinių ir įrenginių prie medžių arčiau kaip 1 m nuo medžių lajų projekcijų, bet ne arčiau kaip 3 m nuo kamieno ir 2 m nuo krūmų.
 Nesandėliuoti degių medžiagų arčiau kaip 10 metrų nuo medžių kamienų ir krūmų.
 Numatyti laikiną medžių ir krūmų aptvėrimą. Papildyti statybvietės planą pastaba, kad Rangovas privalo užtikrinti spec. tarnyboms privažiavimą prie esamų pastatų, eant poreikiui privalo demontuoti pastolius/tvoras. Pateikti reikalavimą, kad privaloma apsaugoti priekabotų pastatų konstrukcijas/apdailą, o pažeidus atstatyti ne biologinėmis medžiagomis nei buvo.
 Prieš planuojamų darbų pradžią gauti kasimo ir aptvėrimo leidimą Mažeikių savivaldybės nustatyta tvarka (www.mazeikiai.lt).
 Esant poreikiui koreguoti statybos darbų organizavimo planą, laikinų eismo ribojimų schemą turi parengti darbų rangovas ir nustatyta tvarka suderinti su Mažeikių savivaldybe.
 Darbų vietų aptvėrimus vykdyti vadovaujantis Automobilių kelių darbo vietų aptvėrimo ir eismo reguliavimo taisyklėmis T DVAER 12. Eismo ribojimų schemas turi būti rengiamos vadovaujantis Kelių eismo taisyklėmis. Kėlio ženklų įrengimo ir vertikalojo ženklinimo taisyklėmis.
 Sugadinta gatvių, šaligatvių danga ar techninės eismo reguliavimo priemonės (kelio ženklai, horizontalus ženklinimas) privalo būti atstatyti.

| SUTARTINIAI ŽYMĖJIMAI | | | |
|-----------------------|--|---|---|
| | - Kadastriniai matavimais suformuoti sklypų ribos; | | |
| | - Dangų susikirtimo riba; | | |
| | - Projektuojamas gatvės bordiūras 100.15.30 cm su 10 cm peraukštėjimu; | | |
| | - Projektuojamas gatvės bordiūras 100.15.22 cm su 3 cm peraukštėjimu; | | |
| | - Projektuojamas gatvės bordiūras 100.15.22 cm be peraukštėjimo; | | |
| | - Projektuojamas vejos bordiūras 100.8.20 cm be peraukštėjimo; | | |
| | - Projektuojamas vejos bordiūras 100.8.20 cm su 3 cm peraukštėjimu; | | |
| | - Projektuojama asfalto dangos konstrukcija gatvės važiuojamojoje dalyje ir sankryžose; | | |
| | - Projektuojama takų asfalto danga, pilkos spalvos; | | |
| | - Projektuojamos nuovažos iš betoninių lygiabriaunių 20.10.8 cm trinkelų dangos; | | |
| | - Projektuojami žmonėms su negalia įspėjamieji paviršiai iš betoninių trinkelų h-0,08 m; | | |
| | - Projektuojamos žmonių su negalia vedimo sistemos iš betoninių trinkelų h-0,08 m; | | |
| | - Projektuojamas pokonstruktinis drenžas; | | |
| | - Projektuojamas lietaus nuotakyno vamzdis; | | |
| | - Projektuojamos apšvietimo atramos; | | |
| | - Projektuojama šiukšlių dėžė; | | |
| | - Projektuojamas dviračių stovas; | | |
| | - Projektuojamas suoliukas; | | |
| | - Statybinių mechanizmų strėlės veikimo plotas; | | |
| | 1 - Evakuacijos vieta; | | |
| | 2 - Priešgaisrinis skydas su rūkymo vieta; | | |
| | 3 - Biotualetas; | | |
| | 4 - Laikinos butinės patalpos rangovams; | | |
| | 5 - Statybinių atliekų konteinerių pastatymo vieta; | | |
| | 6 - Laikinas apšvietimas; | | |
| | 7 - Laikinos elektros paskirstymo spintos; | | |
| | 8 - Smėlio dėžė; | | |
| | 9 - Kenksmingų medžiagų surinkimo talpa; | | |
| | - Dangų atstatymas; | | |
| 0 | 2024 | Statybos leidimui, konkursui ir statybai | |
| Laida | Data | Laidos statusas keitimo priežastis (jei taikoma) | |
| Kval. patv. dok. Nr. | | KOMPLEKSAS/PROJEKTO PAVADINIMAS V.Kudirkos gatvės ruožo tarp Laisvės ir Birutės gatvių Mažeikiuose kapitalinio remonto techninis darbo projektas | |
| 13931 | SPV | M. Gaigalas | PROJEKTO DALIS |
| 23861 | SPDV | M. Gaigalas | Pasirengimo statybai ir statybos darbų organizavimo dalis |
| | INŽ. | Ž. Dijokas | DOKUMENTO PAVADINIMAS |
| | | | Statybvietės planas M 1:500 |
| | | | Laida |
| | | | 0 |
| LT | STATYTOJAS IR (ARBA) UŽSAKOVAS | DOKUMENTO ŽYMUO | Lapas |
| | Mažeikių rajono savivaldybės administracija | P24-08-TDP-SO-SP-01 | Lapų |
| | | | 1 1 |