

TVIRTINU
Klaipėdos rajono savivaldybės
administracijos
direktorius

Jevgenijus Bardauskas

PIRKIMO „MEMORIALINIO PAMINKLO (ID 1391) PRIEKULĖS I K., CIVILINĖSE KAPINĖSE SUTVARKYMO DARBAI“ TECHNINĖ SPECIFIKACIJA

I. BENDROS NUOSTATOS

1. **Pirkimo objektas:** Perkami memorialinio paminklo (ID 1391) Priekulės I k., civilinėse kapinėse sutvarkymo darbai pagal parengtą paprastojo remonto aprašą Nr. 24-03, D. Saveikienės individuali veikla, IVV Nr. 1208913, 2024 m.
2. **Lėšų pobūdis:** Savivaldybės biudžeto lėšos.
3. **Įgyvendinimo vieta:** Priekulės I k., Klaipėdos r. sav., civilinės kapinės
4. **Sutarties trukmė:** 12 mėn.
5. **Kontaktiniai asmenys:**
 - 5.1. Klaipėdos rajono savivaldybės administracijos Priekulės seniūnijos seniūnė Daiva Bliūdžiuvienė, tel. +370 655 14357, el. paštas daiva.bliudziuviene@klaipedos-r.lt
 - 5.2. Klaipėdos rajono savivaldybės administracijos Architektūros ir teritorijų planavimo skyriaus patarėja Sonata Šmatauskienė, tel. +370 618 45035, el. paštas sonata.smatauskiene@klaipedos-r.lt
 - 5.3. Klaipėdos rajono Savivaldybės administracijos vyresnioji aplinkos tvarkytoja Nijolė Viršilienė, tel. +370 613 28924, el. paštas nijole.virsiliene@klaipedos-r.lt

II. PIRKIMO OBJEKTAS IR TIKSLAS

- 2.1. **Teikiant pirkimo pasiūlymą, rangovas.** Darbai turės būti vykdomi pagal paprastojo remonto aprašą DSIV-24-03-010PR bei darbų kiekių žiniaraštį. Darbų faktinių kiekių neatitikimas orientaciniams (projektiniams) kiekiams priskiriamas Rangovo atsakomybei ir rizikai.
- 2.2. Rangovas turės vykdyti darbus, kurie turi būti atliekami pagal paprastojo remonto apraše numatytą Darbų kiekių žiniaraštį.
- 2.3. Remontuojamas objektas įrašytas į Nekilnojamojo kultūros paveldo inventoriaus duomenų suvestinę, jam suteiktas Objektas kodas ID 1391.

III. MEMORIALINIO PAMINKLO REMONTO DARBŲ APIMTYS IR APRAŠYMAS

- 3.1. Atlikti cokolio laiptuoto postamento remontą;
- 3.2. Atlikti pirmojo ir antro tarpsnių teracinio tinko remontą;
- 3.3. Atlikti lygaus tinko pagrindinio fasado I-ame tarpsnyje remontą;
- 3.4. Atlikti reljefinių dekoratyvinių elementų (ąžuolo lapo vainiko, vokiško kryžiaus) remontą;
- 3.5. Atlikti metalinio katalikiškojo kryžiaus remontą;
- 3.6. Atlikti antro tarpsnio viršūnės ir pirmojo tarpsnio atbrailos horizontalių plokštumų tinko remontą;
- 3.7. Atlikti poliruotų granito plokščių su dedikaciniais užrašais remontą.

IV. REIKALAVIMAI PIRKIMO OBJEKTUI

- 4.1. Pagrindiniai reikalavimai darbams numatyti ir darbai turės būti vykdomi pagal techninę specifikaciją, pateiktą „Memorialinio paminklo (ID1391) Priekulės I k., civilinėse kapinėse, paprastojo remonto aprašą“, darbų žiniaraštį.
- 4.2. Darbai galės būti įvykdomi per trumpesnį laiką, atsižvelgiant į rangovo techninius pajėgumus.
- 4.2. Į pasiūlymo kainą turi būti įskaityti visi mokesčiai ir visos Rangovo Išlaidos reikalingos paprastojo remonto apraše numatytiems Darbams atlikti.
- 4.3. Fasadų tinkuotų paviršių tvarkybos (remonto) darbai atliekami vadovaujantis paveldo tvarkybos reglamentu PTR 2.06.01:2010 „Fasadų dekoratyvinių dangų, dekoratyvinio tinko, tinkuotų, dažytų paviršių tvarkyba“.

V. APLINKOS APSAUGOS KRITERIJAI

Vadovaujantis LR aplinkos ministro 2011 m. birželio 28 d. įsakymo Nr. D1-508 „Dėl produktų, kurių viešiesiems pirkimams ir pirkimams taikytini aplinkos apsaugos kriterijai, sąrašo, aplinkos apsaugos kriterijų ir aplinkos apsaugos kriterijų, kuriuos perkančiosios organizacijos ir perkantieji subjektai turi taikyti pirkdami prekes, paslaugas ar darbus, taikymo tvarkos aprašo patvirtinimo“ pakeitimo 2022 m. gruodžio 13 d. įsakymu Nr. D1-401, pagal 4.1. papunkčių, perkami memorialinio paminklo (ID1391) Priekulės I k., civilinėse kapinėse sutvarkymo darbai turi atitikti bent vieną iš šių minimalių aplinkos apsaugos kriterijų:

4.1.1. STATYBINĖS MEDŽIAGOS: Dažai

- 4.1.1.1. paruoštų naudoti išorės dažų produkte lakiųjų organinių junginių (LOJ), kurių pradinė virimo temperatūra, esant standartiniam 101,3 kPa slėgiui, yra ne aukštesnė kaip 250 °C, turi būti ne daugiau kaip: išorės apdailos lakai ir medienos beicai, įskaitant neskaidrius medienos beicus – 90 (LOJ ribinė vertė, g/l (įskaitant vandenį));
- 4.1.1.2. išorės dažų sudėtyje neturi būti daugiau kaip 0,01 proc. pagal masę pavojingų cheminių medžiagų, klasifikuojamų priskiriant bet kurią iš nurodytų pavojingumo frazė pagal Reglamentą (EB) Nr. 1272/2008: toksiškos ar labai toksiškos (H300, H301, H304, H310, H311, H330, H331), toksiška patekus į akis (EUH070), kenkia organams (H370), galinčios pakenkti organams (H371), veikdamos ilgą laiką pakenkia kai kuriems organams (H372, H373), galinčios sukelti alerginę odos reakciją (H317), įkvėpus gali sukelti alerginę reakciją, astmos simptomus arba apsunkinti kvėpavimą (H334), sukeliančios paveldimus genetinius defektus (H340, H341), kancerogeninės (H350, H350i, H351), toksiškos reprodukcijai (H360D, H360F, H360FD, H360Fd, H360Df, H361f, H361d, H361fd, H362), pavojingos vandens aplinkai H400, H410, H411, H412), gali sukelti ilgalaikį kenksmingą poveikį vandens organizmams (H413), pavojinga ozono sluoksniui (EUH059).

5.1. Darbams atlikti naudoti statybines medžiagas, nurodytas paprastojo remonto apraše, turinčias atitiktis sertifikatus, eksploatacinių savybių deklaracijas ar kokybės pažymėjimus ir juos pateikti Užsakovui pareikalavus.

5.2. Statybinių šiukšlių išvežimas. Visos statybinės šiukšlės turi būti surenkamos ir išvežamos. Po ardymo darbų aplinka turi būti švari tvarkinga ir išvalyta nuo atliekų. Negali būti išsikišusių, įgilintų į žemę detalių. Atliekos sukraunamos mechaniniu būdu. Statybinės atliekos turi būti tvarkomos vadovaujantis Statybinių atliekų tvarkymo taisyklėmis, patvirtintomis Lietuvos Respublikos aplinkos ministro 2006 m. gruodžio 29 d. įsakymu Nr. D1-637, galiojanti suvestinė 2018-07-01. Susidariusios atliekos turi būti išrūšiuotos ir laikinai laikomos atskirai iki perdavimo atliekų tvarkytojams.

- 5.3. Žaliosios atliekos turi būti surinktos ir pristatytos į Žaliųjų atliekų aikšteles.
- 5.4. Išrūšiuotos atliekos turi būti perduodamos įmonėms, turinčioms teisę tvarkyti tokias atliekas pagal sutartis dėl jų naudojimo ir šalinimo.
- 5.5. Baigus darbus užsakovui turi būti perduoti visų griovimo/remonto darbų vykdymo metu susidariusių atliekų, išskyrus komunalines, lydraščiai (kopijos).
- 5.6. Pristačius statybines šiukšles į sąvartyną Užsakovui turi būti pateikiami tai įrodantys dokumentai (deklaracijos), kad šiukšlės pristatytos ir utilizuotos į jų surinkimo vietą.

VI. UŽSAKOVO PATEIKIAMŲ DOKUMENTŲ SĄRAŠAS

- 6.1. Memorialinio paminklo (ID 1391) Priekulės I k., civilinėse kapinėse paprastojo remonto aprašas Nr. 24-03, 2024-12.
- 6.2. Darbų kiekių žiniaraštis.

Pirkimo iniciatorė

Raimonda Narkienė

Paprastojo remonto darbai pagal Lokalinę sąmatą Nr.1

Eil. Nr.	Numatomi darbai	Mato vnt	Kiekis	Pastabos
Paruošiamieji darbai				
1.	Metalinių inventorinių iki 16 m aukščio pastolių išorės darbams įrengimas (vertikali projekcija)	100 m ²	1,32	
2.	Pastolių uždengimas apsaugine danga	100 m ²	1,32	
3.	Metalinių inventorinių iki 16 m aukščio pastolių išorės darbams išardymas (vertikali projekcija)	100 m ²	1,32	
Laiptuoto postamento paprastasis remontas				
1.	Fasoninių cokolinės dalies dalių plovimas vandenių	m ²	24,0	
2.	Apnašų, sąmanų bei purvo valymas nuo paviršių rankiniu būdu, kai valomo sluoksnio storis iki 2 mm, dirbant ant pastolių	m ²	24,0	
3.	Valiklis Remmers BFA	kg	4,8	
4.	Tinko patikra nudaužymas nuo cokolinės dalies laiptuoto postamento (pavienių vietų iki 5 m ²)	m ²	24,0	
5.	Betoninio postamento remontas, užtaisant išmušas, kai užtaisomas plotas iki 0,25 m ²	m ²	12,0	
6.	Remmers greitai kietėjantis remontinis mišinys „Betofix RM“	kg	28,8	
7.	Betoninio pagrindo paviršiaus sutvirtinimas, gruntuojant giliai įsigeriančiu gruntu	100 m ²	0,24	
8.	Remmers giluminis sustiprinantis ir hidrofobizuoj. Gruntas „Hydro-Tiefengrund“	1	4,8	
9.	Betoninių angokraščių – cokolinės dalies laiptų - tinkas	100m ²	0,24	
10.	Laiptuoto postamento išlyginamųjų sluoksnių paviršiaus užtrynimasis - glaistymas	100m ²	0,24	
11.	Glaistas Remmers SP Fill Q3/Feinspachtel	kg	31,2	
12.	Monolitinio postamento impregnavimas, naudojant mineralinius mišinius su apsauga nuo žalėsų, tepant 2 kartus	m ²	24,0	
13.	Remmers kremas-impregn. min. kilmės fasadams „Funcosil FC“	1	4,8	
14.	Horizontalios hidroizoliacijos įrengimas, injektuojant skiedinį, kai storis 77 cm (injektuojama 10cm)	m	17,0	
15.	Kiekvienam sienos storio 1cm pasikeitimui prie normatyvo R3-50 pridėti ar atimti	m	-17,0	
16.	Remmers silano kremas Kiesol C basic	kg	12,5	
17.	Gręžimo vietų sandarinimas užpildu	m	17,0	
18.	Remmers sandarinimo užpildas WP DS Levell	kg	25,0	
Pirmojo ir antrojo tarpsnių teracinio tinko paprastasis remontas				
1.	Fasadų teracinių plokštumų plovimas vandenių	m ²	55,00	
2.	Apnašų, sąmanų bei purvo valymas nuo paviršių rankiniu būdu, kai valomo sluoksnio storis iki 2mm, dirbant ant pastolių	m ²	55,00	

3.	Valiklis Remmers BFA	kg	11,0	
4.	Tinko patikra ir nudaužymas nuo mūro (pavienių vietų iki 5m ²)	m ²	28,00	
5.	Plyšių išvalymas ir akinimas	m	28,00	
6.	Remmers spalvotas mišinys plytų remontui „Restauriermortel RM“	kg	19,2	
7.	Tinko smulkių trūkių remontas, užtrynimasis rankiniu būdu	100m ²	0,28	
8.	Glaistas Remmers SP Fill Q3/Feinspachtel	kg	36,4	
9.	Mūro paviršiaus sutvirtinimas prieš tinkavimą, gruntuojant giliai įsigeriančiu gruntu	100m ²	0,28	
10.	Remmers giluminis sustiprinantis ir hidrofobizuoj. gruntas „Hydro-Tiefengrund“	1	5,6	
11.	Fasadų lygaus dekoratyv. (terazito) tinko remontas plotas iki 5m ²	m ²	28,0	
12.	Remmers tinkas RM Pro Sonderton	kg	330,0	
13.	Raudonojo granito atsijos (UAB Akmenys)	kg	110,0	
14.	Pertinkuotų teraciniu tinku paviršių šlifavimas	100m ²	0,28	
15.	Viso pirmo ir antro tarpsnio teracinio tinko paviršių peršlifavimas	100m ²	0,55	
16.	Teracinio tinko impregnavimas, naudojant mineralinius mišinius su apsauga nuo žalsių, tepant 2 kartus	m ²	55,0	
17.	Remmers kremas-impreg. min. kilmės fasadams „Funcosil FC“	1	11,0	
Lygaus tinko pagrindinio fasado I-me tarpsnyje paprastasis remontas				
1.	Lygaus tinko plovimas vandeniu	m ²	3,4	
2.	Apnašų, sąmanų bei purvo nuvalymas nuo paviršių rankiniu būdu, kai valomo sluoksnio storis iki 2mm, dirbant ant pastolių	m ²	3,4	
3.	Valiklis Remmers BFA	kg	0,68	
4.	Tinko patikra ir nudaužymas nuo pagrindinio fasado (pavienių vietų iki 1 m ²)	m ²	1,7	
5.	Plyšių išvalymas ir akinimas	m	3,0	
6.	Remmers spalvotas mišinys plytų remontui „Restauriermortel RM“	kg	2,1	
7.	Tinko smulkių trūkių remontas, užtrynimasis rankiniu būdu	100m ²	0,015	
8.	Glaistas Remmers SP Fill Q3/Feinspachtel	kg	1,95	
9.	Mūro paviršiaus sutvirtinimas prieš tinkavimą, gruntuojant giliai įsigeriančiu gruntu	100m ²	0,015	
10.	Remmers giluminis sustiprinantis ir hidrofobizuoj. gruntas „Hydro-Tiefengrund“	1	0,3	
11.	Fasadų sienų tinkavimas kalkių-cemento skiediniu rankiniu būdu	100m ²	0,015	
12.	Tinkuoto paviršiaus glaistymas	100m ²	0,034	
13.	Glaistas Remmers SP Fill Q3/Feinspachtel	kg	4,42	

14.	Tinkuoto paviršiaus impregnavimas, naudojant mineralinius mišinius su apsauga nuo žalėsių, tepant 2 kartus	m ²	3,4	
15.	Remmers kremas-impregn. min. kilmės fasadamas „Funcosil FC“	1	0,68	
16.	Fasadų dažymas silikatiniais dažais nuo pastolių	100m ²	0,034	
17.	Remmers fasadiniai silikoniniai dažai „Siliconharzfarbe LA“	1	1,3	
Reljefinių dekoratyvinių elementų paprastas remontas				
Ažuolo lapų vainikas				
1.	Ažuolo lapų vainiko valymas teptuku (arba kempine), vilgant skysčiu	m ² išklot.	0,6	
2.	Ažuolo lapų vainiko cheminis sutvirtinimas	m ² išklot.	0,6	
3.	Vainiko tinkuoto pagrindo sutvarkymas, nukalant ir atstatant virš 20 cm ² fragmentus	1 fragm.	1,0	
4.	Tinkuoto paviršiaus glaistymas	100m ²	0,0154	
5.	Glaistas Remmers SP Fill Q3/Feinspachtel	kg	2,0	
6.	Tinkuoto paviršiaus impregnavimas, naudojant mineralinius mišinius su apsauga nuo žalėsių, tepant 2 kartus	m ²	1,54	
7.	Remmers kremas-impregn. min. kilmės fasadamas „Funcosil FC“	1	0,31	
8.	Tinko dažymas silikatiniais dažais nuo pastolių	100m ²	0,0154	
9.	Remmers fasadiniai silikoniniai dažai „Siliconharzfarbe LA“	1	0,59	
Reljefinių dekoratyvinių elementų paprastas remontas				
Vokiškas kryžius				
1.	I sudėtingumo kategorijos kryžiaus šablono nuėmimas	m ²	0,64	
2.	Tinko patikra ir nukalimas (mažų paviršių)	m ²	0,64	
3.	Kryžiaus foninių dalių tinkavimas kalkių-cemento skiediniu rankiniu būdu	100m ²	0,01	
4.	Besikeičiančio skerspjuvio traukių kryžiaus tinko atkūrimas (be kampų atkūrimo)	m ² išklot.	0,64	
5.	Kryžiaus traukių susikirtimo kampų išbaigimas kalkių-cemento skiediniu	m ² išklot.	0,1	
6.	Tinkuoto paviršiaus glaistymas	100m ²	0,01	
7.	Glaistas Remmers SP Fill Q3/Feinspachtel	kg	1,3	
8.	Tinkuoto paviršiaus impregnavimas, naudojant mineralinius mišinius su apsauga nuo žalėsių, tepant 2 kartus	m ²	1	
9.	Remmers kremas-impregn. min. kilmės fasadamas „Funcosil FC“	1	0,2	
10.	Foninės plokštės dažymas dviejų spalvų silikatiniais dažais nuo pastolių	100m ²	0,01	
11.	Architektūrinio dekoru detalių – kryžiaus dažymas	10m ²	0,1	
12.	Remmers fasadiniai silikoniniai dažai „Siliconharzfarbe LA“	1	0,76	
Metalinio katalikiškojo kryžiaus paprastas remontas				
1.	Kryžiaus paviršių valymas, plovimas	dm ²	130,0	

2.	Metalinių paviršių nuriebalinimas benzinu	100m ²	0,013	
3.	Kryžiaus paviršiaus konservavimas - pasyvėjimas	m ²	1,3	
4.	Met. k-jų smulkių paviršių (grotelių ir pan.) l. geras dažymas (100m ² daž. p)	100m ²	0,013	
5.	Gruntas metalui „Hammerite Primer“	1	0,39	
6.	Dažai metalo Hammerite, antikoroziniai	1	0,46	
Antrojo tarpsnio viršūnės ir pirmojo tarpsnio atbrailos horizontalių plokštumų tinko paprastasis remontas				
1.	Tinko patikra ir nudaužymas nuo horizontalių plokštumų (pavienių vietų iki 1 m ²)	m ²	3,8	
2.	Plyšių išvalymas ir akinimas	m	2,5	
3.	Remmers spalvotas mišinys plytų remontui „Restauriermortel RM“	kg	3,75	
4.	Horizontalių plokštumų tinkavimas su nuolydžiu	100m ²	0,038	
5.	Horizontalių plokštumų paviršiaus glaistymas	100m ²	0,038	
6.	Glaistas Remmers SP Fill Q3/Feinspachtel	kg	4,94	
7.	Monolitinio postamento impregnavimas, naudojant mineralinius mišinius su apsauga nuo žalėsčių, tepant 2 kartus	m ²	3,8	
8.	Remmers kremas-impregn. min. kilmės fasadamas „Funcosil FC“	1	0,76	
Poliruotų granito plokščių su dedikaciniais įrašais paprastasis remontas				
1.	Plokščių uždengimas apsaugine danga ir nudengimas	100m ²	0,013	
2.	Profiliuotų, poliruotų ar šlifutų paviršių plovimas, valymas	10m ²	0,124	
3.	Valiklis Stone Clean	1	0,5	
4.	Teksto šrifto taisymas kirstukais, rėžtukais	m ² išklot.	1,24	
5.	Granito paviršių poliravimas, konservavimas	m ²	1,24	
6.	Impregnavimas granitui Acqua Seal	1	0,25	
Kiti darbai				
1.	Statybinių šiukšlių išvežimas 10 km atstumu automobiliais-savivarčiais, pakraunant rankiniu būdu	t	2,55	
2.	Transportuojant statybines šiukšles į Dumpius už kiekvieną papildomą kilometrą pridėti	t	2,55	
3.	Priėmimo į Dumpių sąvartyną kaina (mišrios inertinės atliekos)	t	2,55	
Bendra vertė be PVM				
Pridėtinės vertės mokestis 21%				
Bendra vertė su PVM				

PROJEKTAS	Memorialinio paminklo (ID 1391) Priekulės I k., civilinėse kapinėse paprastojo remonto aprašas
OBJEKTAS	Memorialinis paminklas (ID 1391) Vokietijos kariams žuvusiems per Pirmąjį pasaulinį karą
UŽSAKOVAS	Klaipėdos rajono savivaldybės administracijos Priekulės seniūnija, įm. kodas 188661828, Klaipėdos g. 14, LT-96341 Priekulė, Klaipėdos r.
STATINIO KATEGORIJA	Neypatingas
STATINIO PASKIRTIS	Memorialinis paminklas
PROJEKTO RŪŠIS	Paprastojo remonto aprašas
DARBŲ RŪŠIS	Paprastasis remontas
PROJEKTO NR.	24-03
TOMAS	T- I



PROJEKTUOTOJAS	D. Saveikienės individuali veikla, IVV Nr.1208913 tel. +370 650 60033, d.saveikiene@yahoo.com	
PROJEKTO VADOVĖ A474	Daliūtė Saveikienė	
ARCHITEKTĖ NKVA SA Nr.0855	Daliūtė Saveikienė	
STATYTOJAS/ UŽSAKOVAS	Klaipėdos rajono savivaldybės administracijos Priekulės seniūnija, įm. kodas 188661828, Klaipėdos g. 14, LT-96341 Priekulė, Klaipėdos r.	
IŠLEIDIMO DATA	2024 m. gruodis	

MEMORIALINIO PAMINKLO (ID 1391) PRIEKULĖS I K., CIVILINĖSE KAPINĖSE,
PAPRASTOJO REMONTO APRAŠAS

DSIV-24-03-01-PR

Projekto sudėtis: T I – Paprastojo remonto aprašas;
T-II - Statybos skaičiuojamosios kainos nustatymas

DOKUMENTŲ SUDĖTIES ŽINIARAŠTIS T-I

Eil. Nr.	Bylos žymuo	Žymuo	Lapų	Psl.
	Antraštinis lapas		1	
1.	Dokumentų sudėties žiniaraštis	TvDP-Ž	1	1
2.	Paprastojo remonto aprašo (techninė) užduotis		4	2-5
3.	Nekilnojamojo kultūros paveldo inventoriaus duomenų suvestinė		4	6-9
4.	Aiškinamasis raštas	TvDP-PU	6	10-15
5.	Specialiosios technologijos ir reikalavimai	TvDP-AR	5	16-20
6.	Esama padėtis. Fotofiksacija 2024 11 19		8	21-28
7.	Esama padėtis. Situacijos schema.	TvDP	1	29
8.	Spendiniai. Planas ir fasadai		1	30
9.	Paprastojo remonto darbų kiekių žiniaraštis		4	31-34
10.	Tvarkybos darbų skaičiuojamoji kaina (suvestinė)		1	35
11.	Projekto rengėjai:			
	11.1. Projektuotojų sąrašas		1	36
	11.2. D.Saveikienės individualios veiklos registracijos pažymėjimas		1	37
	11.3. D. Saveikienės NKPA specialisto atestato kopija		1	38
	11.4. D.Saveikienės PV atestato kopija		1	39
12.	Aprašo tvirtinimo aktas		1	40
13.	Aprašo darbų perdavimo-priėmimo aktas		1	41

Atest.Nr	D. Saveikienės individuali veikla IVV Nr.1208913 tel. +370 650 60033, d.saveikiene@yahoo.com 2024 m. lapkritis	Memorialinio paminklo (ID 1391) Priekulės I k., civilinėse kapinėse paprastojo remonto aprašas.		
0855	P. Saveikienė	DOKUMENTŲ SUDĖTIES ŽINIARAŠTIS	LAIDA	
A474	D. Saveikienė		0	
	Užsakovas: Klaipėdos rajono savivaldybės administracijos Priekulės seniūnija, Klaipėdos g. 14, LT-96341 Priekulė, Klaipėdos r.	DSIV-24-03-01-PR-Ž	LAPŲ	LAPAS
			1	1

PAPRASTOJO REMONTO APRAŠO UŽDUOTIS

I. BENDRA INFORMACIJA

- Projekto pavadinimas:** „Memorialinio paminklo (ID 1391) Priekulės I k., civilinėse kapinėse paprastojo remonto aprašas“;
- Užsakovas:** Klaipėdos rajono savivaldybės administracijos Priekulės seniūnija, įm. kodas 188661828, Klaipėdos g. 14, LT-96341 Priekulė, Klaipėdos r.
- Mokėtojas:** Klaipėdos rajono savivaldybės administracija, įm. k. 188773688, Klaipėdos g. 2, 96130 Gargždai,
- Statybos rūšis:** paprastasis remontas;
- Lėšų pobūdis:** (Savivaldybės biudžeto lėšos);

II. PROJEKTAVIMO PASLAUGŲ APIMTIS, TRUKMĖ IR STATYTOJO (UŽSAKOVO) PATEIKIAMY DUOMENYS

2.1. Paprastojo remonto aprašo paslaugų apimtis:

- 2.1.1. **Apraše įvertinti memorialinio paminklo esamas pažaidas; numatyti paminklo tinko, metalinio kryžiaus, g/b laiptų bei dekoratyvinių elementų remonto darbus;**
- 2.1.2. Rengiant aprašą rengėjai įsipareigoja glaudžiai bendradarbiauti su Klaipėdos rajono savivaldybės administracijos specialistais;

2.2. Paprastojo remonto aprašo sudėtis:

Aiškinamasis raštas

- 2.2.1. Aiškinamajame rašte pateikiami bendrieji sprendinių duomenys ir pagrindžiami bei paaiškinami siūlomi sprendiniai, pagrindiniai jų motyvai.
- 2.2.2. Atlikti kitus šioje techninėje užduotyje nepaminėtus tyrimus, jeigu jie bus reikalingi rengiant projektą, pasirenkant projektinius sprendinius ar vertinant situaciją;
- 2.2.3. **Parengti skaičiuojamąją objekto kainą;**

2.3. Projektavimo paslaugų terminai:

- 2.3.1. Projektavimo paslaugų teikimo pradžia laikoma projektavimo paslaugų konkrečiam projektui sutarties pasirašymo data;
- 2.3.2. Projektavimo paslaugų teikimo trukmė 2 mėnesiai.
- 2.3.3. Projektas laikomas užbaigtu įgyvendinus visus sutartinius įsipareigojimus, gavus rašytinį Projekto patvirtinimą iš Užsakovo.

III. ATSISKAITYMO TVARKA:

- 3.1. Už suteiktas paslaugas Tiekėjui apmokama sutartyje fiksuota kaina per 30 kalendorinių dienų po suteiktų paslaugų perdavimo-priėmimo akto pasirašymo ir sąskaitos faktūros pateikimo dienos.
- 3.2. Tiekėjas, atlikęs prievolę, turi pateikti Perkančiajai organizacijai Paslaugų perdavimo-priėmimo aktą. Aktą ruošia Tiekėjas.

3.3. Tiekėjas išrašomoje PVM sąskaitoje faktūroje turi nurodyti: **Mokėtoją** - Klaipėdos rajono savivaldybės administracija, kodas 188773688; (Pastabose) **Užsakovą** – Klaipėdos rajono savivaldybės administracijos Priekulės seniūnija, kodas 188661828. Sąskaita teikiama už Paslaugas pagal su Seniūnija sudarytą žodinę sutartį.

3.4. Vykdam Sutartį, sąskaitos faktūros teikiamos tik elektroniniu būdu. Tiekėjas elektroninę sąskaitą faktūrą pagal žodžiu sudarytą sutartį turės pateikti per informacinę sistemą „SABIS“.

Pastaba - Tais atvejais, kai pagal galiojančius teisės aktus teikėjui nereikia mokėti PVM, jis atitinkamų skilčių pasiūlymo formoje nepildo ir nurodo priežastis, dėl kurių PVM nemoka. Tokiu atveju pasiūlymo kaina skaičiuojama ir nurodoma EUR be PVM.

IV. ATLIEKAMAS ŽALIASIS PIRKIMAS.

Pirkimas vykdomas vadovaujantis Lietuvos Respublikos aplinkos ministro 2022 m. gruodžio 13 d. įsakymo Nr. D1-401 „Dėl Lietuvos Respublikos aplinkos ministro 2011 m. birželio 28 d. įsakymo Nr. D1-508 „Dėl Produktų, kurių viešiesiems pirkimams ir pirkimams taikytini Aplinkos apsaugos kriterijai, sąrašo, Aplinkos apsaugos kriterijų ir aplinkos apsaugos kriterijų, kuriuos perkančiosios organizacijos ir perkantieji subjektai turi taikyti pirkdami prekes, paslaugas ar darbus, taikymo tvarkos aprašo patvirtinimo“ pakeitimo“ nuostatomis. Pirkimas laikomas žaliuoju, nors nėra produktų žr. <https://www.e-tar.lt/portal/lt/legalAct/41e131d07ada11edbc04912defe897d1>) tačiau [4.4.3] perkama tik nematerialaus pobūdžio (intelektinė) ar kitokia paslauga, nesusijusi su materialaus objekto sukūrimu, kurios teikimo metu nėra numatomas reikšmingas neigiamas poveikis aplinkai, nesukuriamas taršos šaltinis ir negeneruojamos atliekos (pvz., atlikėjų, fotografų, dizaino, garso inžinierių, vaizdo inžinierių, renginių vedėjų, vertėjų, tekstų rengėjų paslaugos; mokymų, socialinių ir mokslinių tyrimų, studijų ir koncepcijų parengimo paslaugos; rinkodaros ir viešinimo strategijų, ir skaitmeninės reklamos, publikacijų paruošimo paslaugos; programavimo, programinės įrangos nuomos ir informacinių sistemų priežiūros paslaugos; audito, draudimo, teisinės ir konsultantų teikiamos paslaugos ir kitos paslaugos); [4.4.1] prekei pagaminti ir (ar) tiekti, paslaugai teikti ar darbams atlikti sunaudojama mažiau gamtos išteklių ir (ar) sudėtyje yra pakartotinai panaudotų ir (ar) perdirbtų medžiagų (siekiant sunaudoti mažiau gamtos išteklių, visa pagal sutartį vykdoma komunikacija ir teikiama dokumentacija, įskaitant sąskaitas faktūras, prekių ir paslaugų perdavimo ir priėmimo aktus, turi būti sudaryta elektronine forma ir teikiama elektroninėmis ryšio priemonėmis (nerengiami popieriniai dokumentai).

V. PAMINKLO ESAMA VIETA IR BŪKLĖ:

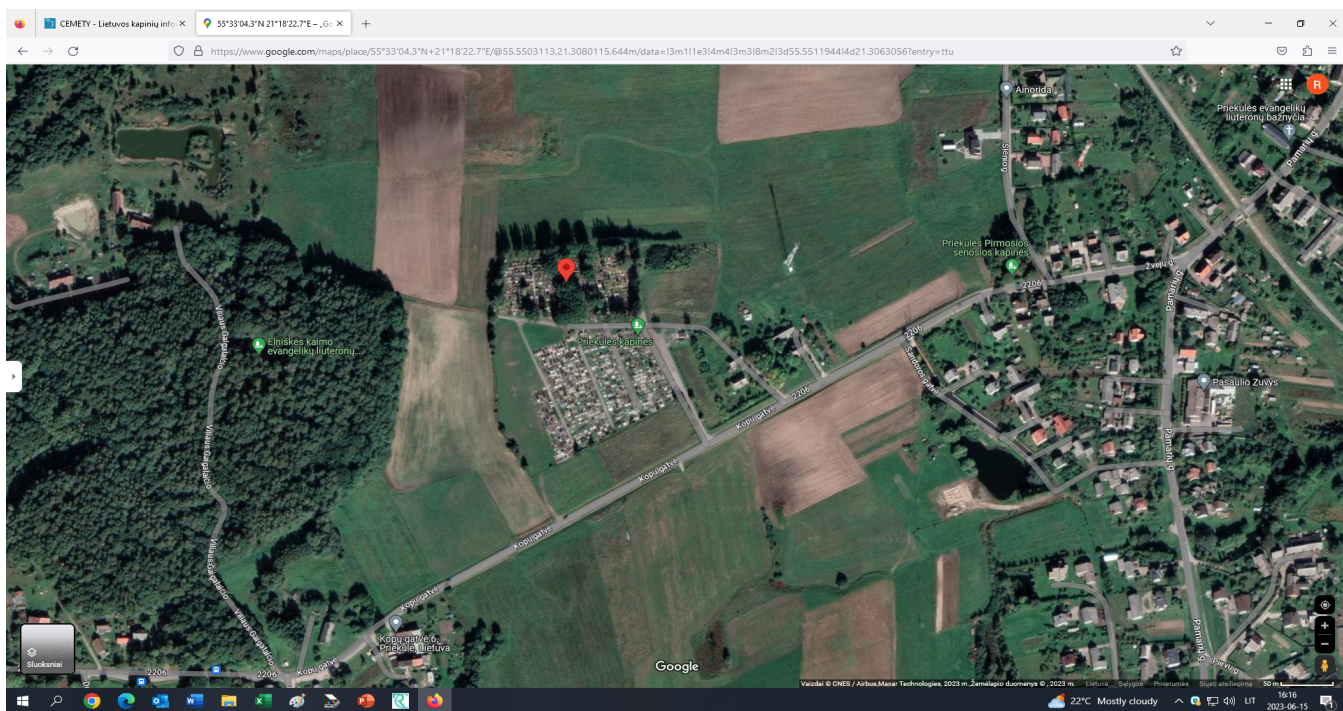



Parengė seniūnijos patarėja

Raimonda Narkienė

DETALŪS METADUOMENYS	
Dokumento sudarytojas (-ai)	Klaipėdos rajono savivaldybė
Dokumento pavadinimas (antraštė)	„Memorialinio paminklo (ID 1391) Priekulės I k., civilinėse kapinėse paprastojo remonto aprašas“
Dokumento registracijos data ir numeris	2024-11-06 Nr. VP-176
Dokumento gavimo data ir dokumento gavimo registracijos numeris	-
Dokumento adresatas (-ai)	Priekulės seniūnija
Dokumento specifikacijos identifikavimo žymuo	ADOC-V1.0
Parašo paskirtis	Pasirašymas
Parašą sukūrusio asmens vardas, pavardė ir pareigos	Raimonda Narkienė Patarėjas
Parašo sukūrimo data ir laikas	2024-11-06 14:40
Parašo formatas	Einamojo galiojimo (XAAdES-EPES)
Laiko žymoje nurodytas laikas	
Informacija apie sertifikavimo paslaugų teikėją	KRSA-DC1-CA
Sertifikato galiojimo laikas	2024-07-29 08:04 - 2025-07-29 08:04
Parašo paskirtis	Pasirašymas
Parašą sukūrusio asmens vardas, pavardė ir pareigos	Daiva Bliūdžiuvienė Seniūnas
Parašo sukūrimo data ir laikas	2024-11-06 14:57
Parašo formatas	Einamojo galiojimo (XAAdES-EPES)
Laiko žymoje nurodytas laikas	
Informacija apie sertifikavimo paslaugų teikėją	KRSA-DC1-CA
Sertifikato galiojimo laikas	2024-07-29 08:21 - 2025-07-29 08:21
Parašo paskirtis	Pasirašymas
Parašą sukūrusio asmens vardas, pavardė ir pareigos	Daiva Bliūdžiuvienė Seniūnas
Parašo sukūrimo data ir laikas	2024-11-06 14:57
Parašo formatas	Einamojo galiojimo (XAAdES-EPES)
Laiko žymoje nurodytas laikas	
Informacija apie sertifikavimo paslaugų teikėją	KRSA-DC1-CA
Sertifikato galiojimo laikas	2024-07-29 08:21 - 2025-07-29 08:21
Informacija apie būdus, naudotus metaduomenų vientisumui užtikrinti	-
Pagrindinio dokumento priedų skaičius	0
Pagrindinio dokumento pridėdamų dokumentų skaičius	0
Programinės įrangos, kuria naudojantis sudarytas elektroninis dokumentas, pavadinimas	Elpako v.20241030.1
Informacija apie elektroninio dokumento ir elektroninio (-ių) parašo (-ų) tikrinimą (tikrinimo data)	Tikrinant dokumentą nenustatyta jokių klaidų (2024-11-07)
Elektroninio dokumento nuorašo atspausdinimo data ir ją atspausdinęs darbuotojas	2024-11-07 nuorašą suformavo Raimonda Narkienė
Paieškos nuoroda	-
Papildomi metaduomenys	-

Išsami informacija apie objektą	
Nekilnojamojo kultūros paveldo inventoriaus duomenų suvestinė	
Objekto ID	1391
Objekto pavadinimas	memorialinis paminklas
Vertingųjų savybių požymis:	memorialinis
Objekto adresas	Priekulės I k., Priekulės sen., Klaipėdos r. sav.
Miestas arba gyvenvietė	Priekulės I k.
Seniūnija	Priekulės
Savivaldybė	Klaipėdos r. sav.
Matavimai, perteikiantys objekto geometrinius parametrus:	Objekto matavimai neatlikti.
Materialios išraiškos apibūdinimas:	<p>Paminklas Vokietijos kariams žuvusiems per Pirmąjį pasaulinį karą (kt. šaltinių duomenimis sakoma, kad paminklas Priekulės parapijos vyrams žuvusiems per Pirmąjį pasaulinį karą). Paminklas pastatytas 1926 m. ant Jono kalnelio šalia Priekulės (dabar Priekulės civilinės kapinės, veikiančios). Pagal savamokslio architekto Vanago iš Butkų projektą. Tokius paminklus statė beveik visos Mažosios Lietuvos parapijos. Paminklas aukšto, stačiakampio plano, dviejų tarpnių, į viršų siaurėjantis su metaliniu kryžiumi viršuje. Stovi ant betoninio laiptuoto postamento.</p> <p>1997 m. rekonstruotas, paminklo P fasado nišoje yra dvi granitinės plokštės su įrašytais tekstais. Viršutinė lietuvių kalba: "MIRUSIŲJŲ PAGERBIMUI - GYVŲJŲ PAMOKYMIUI / MES PRISIMENAME VISUS, KURIE ŽUVO KARUOSE / ARBA TURĖJO MIRTI DĖL TERORO / MES RAGINAME SIEKTI TAIKOS / MES ĮSPĖJAME APIE KARĄ IR PRIEVARTĄ / KLAIPĖDOS KRAŠTO DRAUGIJA / MIUNCHENAS". Apatinė vokiečių kalba: "DEN TOTEN ZUR EHRE DEN LEBENDEN ZUR LEHRE / WIR GEDENKEN ALLER DIE IN DEN KRIEGEN / ??? SIND ODER DURCH TERROR STERBEN MUSSEN / WIR WARNEN ZUM FRIEDEN / WIR WARNEN VOR KRIEG UND GEWALT / MEMELLAND - GRUPPE / MUNCHEN / 1997".</p> <p>P pusėje siauresniame tarpsnyje apskritimo formos bareljefas su ąžuolo lapais ir vokiškas kryžius. Paminklo būklė patenkinama.</p>
Šaltiniai ir literatūra	<p>Prieiga per internetą:</p> <p>https://www.limis.lt/valuables/e/805759/54570846</p> <p>https://www.facebook.com/senosfotografijos/photos/a.406870931975/10156067010351976/</p> <p>https://www.facebook.com/senosfotografijos/photos/a.406870931975/10156069336716976/</p>
Aprašai	
Duomenų anketą pateikė:	juridinis asmuo
Juridinis asmuo	Klaipėdos rajono savivaldybės administracija

pateikęs anketą	
Duomenų anketos užpildymo data	2023 m. liepos 31 d.
Memorialinis paminklas	





Kriegedenkmal, Prökuls (Ostpre.)





Nekilnojamojo kultūros paveldo inventoriaus duomenų suvestinė

- D.Saveikienės individuali veikla, IVV Nr.1208913-
MEMORIALINIO PAMINKLO (ID 1391) PRIEKULĖS I K., CIVILINĖSE KAPINĖSE,
PAPRASTOJO REMONTO APRAŠAS

DSIV-24-03-01-PR

PAGRINDINIŲ NORMATYVINIŲ STATYBOS TECHNINIŲ DOKUMENTŲ SĄRAŠAS

1. Pagrindiniai normatyviniai dokumentai:
 - 1.1. Lietuvos Respublikos statybos įstatymas;
 - 1.2. Lietuvos Respublikos Nekilnojamojo turto registro įstatymas
 - 1.3. Lietuvos Respublikos Aplinkos apsaugos įstatymas
 - 1.4. Lietuvos Respublikos Nekilnojamojo kultūros paveldo apsaugos įstatymas;
 - 1.5. Lietuvos Respublikos Architektūros įstatymas
 - 1.6. Lietuvos Respublikos Civilinis kodeksas;
 - 1.7. Lietuvos Respublikos Saugomų teritorijų įstatymas;
 - 1.8. Lietuvos Respublikos Asmens duomenų teisinės apsaugos įstatymas
 - 1.9. Paveldo tvarkybos reglamentai (PTR):
 - 1.9.1. PTR 3.08.01:2013 Tvarkybos darbų rūšys
 - 1.9.2. PTR 3.06.01:2014 „Kultūros paveldo tvarkybos darbų projektų rengimo taisyklės“..
 - 1.9.4. PTR 2.06.01:2010 „Fasadų dekoratyvinių dangų, dekoratyvinio tinko, tinkuotų, dažytų paviršių tvarkyba“.
 2. Kiti dokumentai, reglamentuojantys statinio saugos ir paskirties reikalavimus:
 - 2.1. Projektavimo darbų Žodinė sutartis-protokolas 2/ 2024 11 11;
 - 2.2. NKP Inventoriaus duomenų suvestinė
 - 2.2. Paprastojo remonto aprašo užduotis (patvirtinta statytojo);
 - 2.3. Statybinių atliekų tvarkymo taisyklės.
 - 2.4. STR 1.01.03:2017 "Statinių klasifikavimas"

AIŠKINAMASIS RAŠTAS

Bendrieji duomenys:

Projekto pavadinimas: Memorialinio paminklo (ID 1391) Priekulės I k., civilinėse kapinėse paprastojo remonto aprašas

Statinio adresas: Priekulės I k., Priekulės sen., Klaipėdos r. sav.

Statinio naudojimo paskirtis: Memorialinis paminklas

Projekto užsakovas: Klaipėdos rajono savivaldybės administracijos Priekulės seniūnija, įm. kodas 188661828, Klaipėdos g. 14, LT-96341 Priekulė, Klaipėdos r.

Projekto rengėjas: D. Saveikienės individuali veikla, IVV Nr.1208913.

Projekto vadovė: Daliūtė Saveikienė, Architekto kvalif. atestatas A474 (išduotas 2020 08 05) ir Nekilnojamojo kultūros paveldo apsaugos specialisto atestatas Nr.0855 (išduotas 2021 04 29).

Projektui parengti naudota licencijuota programinė įranga

Statinio kategorija: Neypatingasis statinys. Objektas įrašytas į nekilnojamojo kultūros paveldo inventoriaus duomenų suvestinę.

Remonto darbų rūšis: Paprastasis remontas.

V.Į. Registrų centras centrinio duomenų banko išrašo duomenys:

Objektas neregistruotas V.Į.Registrų centro duomenų banko sąrašuose.

Unikalus daikto numeris Nekilnojamojo turto registre: nesuteiktas

Objekto Nekilnojamojo kultūros paveldo inventoriaus duomenys:

Objekto kodas ID 1391

Objekto pavadinimas: memorialinis paminklas

Pilnas pavadinimas: Paminklas Vokietijos kariams, žuvusiems per Pirmąjį pasaulinį karą.

Adresas: Priekulės I k., Priekulės sen., Klaipėdos r. sav.

Įregistravimo registre data: neregistruotas

Rūšis: nekilnojamas.

Statybos metai: 1926.

Vertingosios savybės:

Vertingųjų savybių požymis- memorialinis.

Trumpa istorija.

Paminklas Vokietijos kariams žuvusiems per Pirmąjį pasaulinį karą (kt. šaltinių duomenimis sakoma, kad paminklas Priekulės parapijos vyrams žuvusiems per Pirmąjį pasaulinį karą.). Paminklas pastatytas 1926 m. ant Jono kalnelio šalia Priekulės (dabar Priekulės civilinės kapinės, veikiančios). Pagal savamokslio architekto Vanago iš Butkų projektą. Tokius paminklus statė beveik visos Mažosios Lietuvos parapijos.

Paminklas aukšto, stačiakampio plano, dviejų tarpsnių, į viršų siaurėjantis su metaliniu kryžiumi viršuje. Stovi ant betoninio laiptuoto postamento.

1997 m. rekonstruotas.

Paminklo P fasado nišoje yra dvi granitinės plokštės su įrašytais tekstais. Viršutinė lietuvių kalba: "MIRUSIŲJŲ PAGERBIMUI - GYVŲJŲ PAMOKYMI / MES PRISIMENAME VISUS, KURIE ŽUVO KARUOSE/ ARBA TURĖJO MIRTĮ DĖL TERORO/ MES RAGINAME SIEKTI TAIKOS/ MES ĮSPĖJAME APIE KARĄ IR PRIEVARTĄ/ KLAIPĖDOS KRAŠTO DRAUGIJA/ MIUNCHENAS".

Apatinė vokiečių kalba: "DEN TOTEN ZUR EHRE DEN LEBENDEN ZUR LEHRE / WIR GEDENKEN ALLER DIE IN DEN KRIEGEN / ??? SIND ODER DURCH TERROR STERBEN MUSSEN / WIR WARNEN ZUM FRIEDEN / WIR WARNEN VOR KRIEG UND GEWALT / MEMELLAND - GRUPPE/ MUNCHEN / 1997".

Pietų pusėje siauresniame (antrajame) tarpsnyje apskritimo formos bareljefas su ažuolo lapais ir vokiškas kryžius.

Pagrindiniai projekto tikslai:

Paprastojo remonto darbų aprašas rengiamas, siekiant atstatyti memorialinio paminklo elementų fizines savybes, maksimaliai išsaugant objekto elementų esamą formą ir konstrukcijas, esamose konstrukcijose bei elementuose panaudotas medžiagas, šio statinio autentišką bei estetinį įvaizdį.

Šiuo aprašu numatomi Memorialinio paminklo (ID 1391) Priekulės I k., civilinėse kapinėse paprastojo remonto darbų sprendiniai, apimantys paminklo postamento, paminklo fasadų ir elementų tinko remontą bei dažymą.

STATINIO ESAMA PADĖTIS, TYRIMAI, IŠVADOS.

Statinio architektūrinis įvertinimas

Paminklas pastatytas 1926m. Paminklas, stačiakampio plano, dviejų tarpsnių, į viršų siaurėjantis su metaliniu kryžiumi viršūnėje. Paminklo postamentas laiptuotas betoninis. Būklė bloga.

PAMATAI IR COKOLIS

Pamatai- netyrinėti.

Cokolinė dalis- laiptuotas betoninis postamentas- (0,75m aukščio) yra trijų pakopų, kurių kiekvienos aukštis- 0,25 m, plotis-0,25 m.

Pakopų būklė bloga. Jų paviršiuje auga samanų, gausu nusilupusių paskutinio remonto tinko sluoksnio plotų, kuriuose atsiveria raudona postamento pakopų spalva; matomi paviršiniai trūkiai, tarp kurių išryškėja ir keletas ypač gilių pažaidų, su išdužusio betono gabalais, jie leidžia manyti, kad pakopos galėjo būti nutinkuotos raudonu pigmentiniu tinku.

Šiame projektavimo ir darbų etape išsamesni tyrimai nenumatomi dėl ribotos remonto darbų sąmatos, tačiau ateityje būtina atlikti išsamius tyrimus

TARPSNIAI

Pirmasis tarpsnis- 2,00m aukščio ir stačiakampio plano- 3.00mx 2.50m netaisyklingas kubas, nutinkuotas raudonu teraciniu tinku su labai smulkios frakcijos juodo, pilko ir balto granito skalda.

Pirmojo tarpsnio pagrindinio Pietų fasado plokštuma nutinkuota lygiu tinku ir įrėminta 0.30m pločio raudono teracinio tinko rėme, išskylančiame iki 15mm. Tinkuota plokštuma

nudažyta baltai, joje įmontuotos dvi poliruoto granito plokštės su įrašais lietuvių ir vokiečių kalbomis.

Abi šoninės ir galinė pirmojo tarpsnio kubo plokštumos nutinkuotos lygiu raudonu teraciniu tinku. Tinko paviršius šlifluotas. Tinko būklė bloga. Pagrindinio fasado lygus tinkas sutrūkinėjęs, dalis tinko pakilusi nuo mūro, išryškėję tinko lūžiai ir ankstesnio remonto žymės. Trūkiuose matomos išsiskyrusių druskų sankaupos ir nutekėjimai.

Pirmojo tarpsnio teracinio tinko būklė bloga. Visose kubo plokštumose gausu smulkų ir (dar) negilių trūkių, tačiau pagrindinio fasado pirmojo tarpsnio teracinio tinko apvadiniame rėme randami pakankamai ryškūs ir gilūs trūkiai, ateinantys per atbrailą iš viršutinio antrojo tarpsnio.



Antrasis tarpsnis- 5,00m aukščio, stačiakampio plano- 2.50m x 2.00m netaisyklingos nupjautinės piramidės formos (artimos obeliskui), nutinkuotas raudonu teraciniu tinku su labai smulkios frakcijos juodo, pilko ir balto granito skalda. Paviršius šlifluotas. Nuožulniose piramidės plokštumose aiškiai matomi medinių lentų horizontalių klojinių pėdsakai.

Antrojo tarpsnio nupjautinės piramidės viršūnėje yra įankeruotas metalinis kryžius.

Pagrindinis antrojo tarpsnio Pietų fasadas papuoštas reljefinio tinko simboliniais ženklais.

SIMBOLIAI IR DETALĖS

Antrojo tarpsnio dekoratyvinės detalės- simboliai

Pagrindiniame antrojo tarpsnio (Pietų) fasade esančiame baltai dažytame apskritimo formos (de~140cm) bareljefe vaizduojami iškilus reljefo ažuolo lapai, sudėti puslankiu simetriškai į abi puses. Šis bareljefas buvo įrengtas vietoje istorinėse fotografijose matomų anksčiau buvusių simboliinių vainikų su vokiškais įrašais. Taip pat tame pačiame fasade yra įkomponuotas juodas reljefinis vokiškas kryžius, matomas ir istorinėse fotografijose. Kryžiaus dydis, spalva ir forma atitinka autentiškąjį, tačiau yra pasikeitęs jo fonas- dabartinis kryžius yra įkomponuotas kvadratinėje betoninėje lentoje, iškilusioje apie 10mm nuo fasadinės plokštumos ir nudažytoje geltonais fasadiniais dažais.

Simbolinių elementų lygiai tinkuotos foninės plokštumos ir patys reljefiniai elementai yra pažeisti smulkių ir stambių trūkių, tai matoma sutrūkusiu „ažuolo vainiko“ apskritime ir vokiško kryžiaus betoninėje lentoje, kur kryžiaus apatinė dalis yra visiškai nutrupėjusi, o foninė lenta suskilusi, tinkas suaižėjęs. Abiejų simboliinių elementų, o ypač vokiško kryžiaus, būklė bloga.

[*-Geležinis kryžius (simbolis „✝“, vok. Eisernes Kreuz (EK) buvo Prūsijos karalystės, o vėliau Vokietijos, karinis apdovanojimas. Nuo 1819 m. ordinas tapo valstybiniu simboliu, pirmiausia Prūsijoje, o paskui ir Vokietijoje. (Vikipedija)*

-Vainikas (gr. stephanos, lot. corona), lanko formos lapų ir gėlių pynė, gimininga karūnai, dažniausiai reiškianti apdovanojimą kokia nors proga. Kaip dovanos su kryžiaus (amžinybės) ženklu jie naudojami pagerbti mirusiesiems. Vainikai iš ažuolų lapijos puošdavo gelbėtojus iš mirtino pavojaus.]

Metalinis kryžius

Antrojo tarpsnio nupjautinės piramidės viršūnėje yra įankeruotas metalinis katalikiškas kryžius apie <1.00m aukščio su neproporcingai maža nukryžiuotojo figūra. Kryžius nedažytas, metalas patamsėjęs ir pasidengęs patina, tačiau nesurūdijęs ir tai leidžia manyti, kad kryžius ne kalvio darbo ir ne geležinis, bet galėtų būti pagamintas iš alavo arba švino.

Alavo ir švino bei jų lydinių dirbiniai yra dulsvai pilkos spalvos, neturi metalui būdingo blizgesio, nes visada pasidengę švino ar alavo oksidais. Ant metalo paviršiaus susidarę cheminiai junginiai kurį laiką saugo jį nuo aplinkos poveikio ir aktyvios korozijos. Ilgainiui tokie dirbiniai praranda estetinį vaizdą, jų paviršius atrodo nešvarus, dėmėtas, todėl juos būtina valyti ir konservuoti. Kadangi be cheminių tyrimų sunku nustatyti, iš kokio metalo pagamintas dirbinys, todėl naudotinas tik mechaninis dirbinių valymo būdas. Detaliau netyrinėta.

SPRENDINIAI

Sklypo planas. Šiuo aprašu sklypo plano sprendiniai nenumatomi.

Paminklo cokolio remontas. Betoninis laiptuotas postamentas yra nutinkuotas labai plonu kalkinio tinko sluoksniu. Būklė bloga. Postamento pakopos nuvalomos ir nuplaunamos švelniais šepetiais su vandeniu, patikrinamas pakopų paviršius, išvalomi trūkiai, ištrupėjimai ir išdaužos. Atšokęs tinkas atsargiai nukalamas, esamų išdaužų ertmės išvalomos ir užpildomos injektuojant specialiais mišiniais, trūkiai injektuojami arba užtaisomi rankiniu būdu. Visi kiti rasti neatitikimai normoms sutvarkomi pagal galiojančius reikalavimus, postamento pakopų paviršiai pertinkuojami, paviršius apdorojamas sutvirtinančiomis priemonėmis, nudažomas atiseptiniu ir hidrofobiniu impregnantu pagal gamintojo technologinius reikalavimus. Postamentas nedažomas.

Pirmojo tarpsnio lygaus tinko remontas. Pirmojo tarpsnio pagrindinio Pietų fasado plokštuma nutinkuota lygiu tinku ir įreminta 0.30m pločio raudono teracinio tinko rėme, iškylančiame iki 15mm. Tinkuota plokštuma nudažyta baltai, joje įmontuotos dvi poliruoto granito plokštės su įrašais lietuvių ir vokiečių kalbomis. Tekstas vokiečių kalba sugadintas. Pačių poliruotų granito plokščių būklė gera. Atliekant tinko remonto darbus, plokštės kruopščiai uždengiamos ir taip apsaugomos nuo atsitiktinių aptaškymų ir pažeidimų.

Patikrinamas pagrindinio fasado lygaus tinko plotas. Tinko trūkiuose ar jų smulkiose siūlėse išsiskyrusių druskų sankaupos nuvalomos ir išplaunamos vandeniu rankiniu būdu. Atšokę tinko zonos atsargiai nukalamos. Trūkių ertmės išvalomos ir užpildomos injektuojant spec. mišiniais, smulkūs trūkiai užtaisomi rankiniu būdu. Paviršius pertinkuojamas lygiu tinku. Naujo tinko plotai gruntuojami ir dažomi du kartus analogiškos spalvos baltais fasadiniais dažais. Paviršiai impregnuojami hidrofobiniais ir nuo žalėsių apsaugančiais tirpalais.

Spalvos parinktos RAL sistemoje, spalvų kodai pateikti brėžiniuose.

Antrojo tarpsnio dekoratyvinių detalių- simbolių remontas

Pagrindiniame antrojo tarpsnio (Pietų) fasade, esančiame baltai dažytame apskritimo formos (de<~140cm) bareljefe su ažuolo lapų puslankiu, tinkas patikrinamas rankiniu būdu, pakilęs tinkas atsargiai nuimamas, trūkiai injektuojami, smulkesni trūkiai užtaisomi rankiniu būdu, prieš tai gerai išvalius trūkių siūles; nukalto tinko zonos pertinkuojamos, pertinkuotas apskritimo su bareljefu paviršius glaistomas, dažomas fasadiniais baltais dažais pagal esamą analogą ir gamintojo technologinius reikalavimus ir impregnuojamas hidrofobiniu tirpalu ir antiseptiku apsaugančiu nuo žalėsių.

Pagrindiniame antrojo tarpsnio (Pietų) fasade esantis juodas reljefinis Vokiškas kryžius išlikęs autentiško dydžio ir autentiškoje vietoje, tačiau kažkada buvo pakeistas jo pagrindas ir vietoje bendro teracinio tinko fono, kryžiaus fonui buvo įrengta kvadrato formos tinkuota lenta, nudažyta geltonai.

Pagal esamą kryžiaus analogą pagaminamas lekalas, kuris bus naudojamas tiksliai kryžiaus formai išsaugoti kryžiaus ir jo pagrindo tinko remonto metu.

Vokiško kryžiaus foninės lentos tinkas patikrinamas, nudažiamos suaižėjusios, sutrupėjusios tinko dalys, pertinkuojama foninė plokštė. Visas pertinkuotas plokštės paviršius impregnuojamas hidrofobiniu tirpalu ir antiseptiku bei dažomas fasadiniais tonuotais baltais dažais pagal esamą baltos spalvos analogą Ažuolo lapų bareljefe.

Kryžius dažomas juodais fasadiniais dažais du kartus. Lentoje kryžius apvedamas skaisčiai

baltos spalvos apvadu ~30mm pločio (apvado plotį patikslinti vietoje).

Atliekant dažymo ir impregnavimo darbus griežtai laikytis gamintojo nurodytų technologinių reikalavimų. Spalvos parinktos RAL sistemoje, spalvų kodai pateikti brėžiniuose.

Pirmojo ir antrojo tarpsnių teracinio tinko remontas

Pagrindinio P pirmojo tarpsnio fasado 0.30m pločio raudono teracinio rėmo tinkas, išskylantis iki 15mm nuo lygiai tinkuotos ir dažytos plokštumos, yra blogos būklės, kaip ir visi kiti pirmojo ir antrojo tarpsnių teraciniu tinku tinkuoti fasadai. Tinko būklė bloga, visose plokštumose gausu smulkų ir dar negilių trūkių, kai kuriuose trūkiuose susidarę druskų sankaupos ir nutekėjimai.

Tačiau ypač ryškūs trūkiai yra pagrindiniame P ir galiniame Š fasaduose. Akivaizdu, kad jie susiformavo antrojo tarpsnio nupjautinės piramidės viršūnėje, kažkur prie kryžiaus pagrindo, ir jau nusileido per abu tarpsnius ir per postamento pakopas iki grunto. Apie trūkius iš abiejų pusių matomas stipriai pakeltas tinko sluoksnis, išryškėję pažaidos, o pagrindiniame fasade matoma jau atsiradusi gili išdauža, atvėrusi raudonų keramikinių plytų mūrą. Iškritus tinkui, P fasadinės plokštumos dešinėje atsiradusi ertmė, atvėrė (galimai) raudonų plytų mūro fragmentą ir labai storą (~>40mm) teracinio tinko sluoksnį.

Galima daryti prielaidą, kad šie trūkiai ir yra pagrindinė viso postamento sparčiai blogėjančios būklės priežastis, nes iš viršaus pareinanti drėgmė įmirko ne tik mūrą, bet ir vidaus užpildą, dėl ko mūras jau nebegauna galimybės išdžiūti.

Nuvalomas ir patikrinamas visas visų tarpsnių fasadinių plokštumų ir P fasado „rėmo“ teraciniu tinku nutinkuotas plotas, visi kampai, briaunos, atbrailos ir sandūros su postamentu. Pakilę tinko plotai atsargiai nukalami, atsivėrę paviršiai nuvalomi rankiniu būdu švelniais šepetiais, pertinkuojami analogišku raudonu teraciniu tinku su smulkios frakcijos juodo, pilko ir balto granito skalda, paviršius nušlifuojamas, impregnuojamas.

Negilūs trūkiai teraciniame tinke užtaisomi analogišku tinku, prieš tai juos gerai išvalius.

Iškilusio ir pažeisto tinko valymo ir nuėmimo darbai turi būti atliekami labai atsargiai, kad maksimaliai būtų išsaugotas nepažeistas tinkas.

Todėl viena iš rekomendacinių priemonių būtų kaip įmanoma greičiau apie paminklą įrengti drenažinę sistemą.

/ Vandens ir šalčio poveikis ir laiku neatliekama profilaktinė patikra bei remontas sąlygojo antrojo tarpsnio viršūnėje mikroertmių susiformavimą, per jas į vidų lengvai pateko (ir toliau patenka) atmosferinis vanduo. To pasekmėje mikroertmės, veikiamos šalčio ir viduje susikaupusios drėgmės, plėtėsi ir toliau didėjo, pavirsdamos vis gilesniais ir platesniais trūkiais, lengvai įmirkydamos raudonų plytų, pagamintų Priekulės plytinėje, mūrą. Nežinome, kokia medžiaga yra panaudota memorialinio paminklo vidinės ertmės užpildui, bet, kad ir kokia ji bebūtų, vanduo, patekęs į paminklo vidų, kaupiasi ne tik raudonų keramikinių plytų mūre, bet ir vidinės ertmės užpilde (galimai smėlyje arba žvyre) be galimybės išeiti ar išgaruoti, todėl ir toliau pastoviai drėkina mūrą ir tinką iš vidaus, tik dalinai susigerdamas į gruntą. Dėl šios priežasties memorialinio paminklo mūro drėgmės ir užterštumo tirpiomis druskomis lygis garantuotai gerokai viršija leidžiamus visus ribinius rodiklius /.

Pirmojo tarpsnio atbrailos ir antrojo tarpsnio viršūnės tinko remontas

Pirmojo tarpsnio atbraila ir antrojo tarpsnio viršūnė yra patys kritiškiausi ir labiausiai vandeniui ir šalčiui jautrūs memorialinio paminklo taškai, kuriuose pirmiausiai prasideda visi gamtiniai ardomieji procesai, todėl šių paviršių remontui turi būti skirtas ypatingas dėmesys. Tai horizontalios tinkuotos plokštumos su suformuotais nežymiais nuolydžiais į kraštus.

Pirmojo tarpsnio atbrailos ir antrojo tarpsnio viršūnės tinkas nukalamas ir nugremžiamas rankiniu būdu, labai atsargiai, kad nepažeisti fasadų teracinių briaunų ir metalinio kryžiaus pagrindo. Trūkiai išvalomi švelniais šepetiais ir išpučiant nestipria oro srove, jų ertmės injektuojamos specialiais tinko mišiniais, o hirizontalios paviršių plokštumos pertinkuojamos iš naujo, suformuojant į kraštus iki 2% nuolydį. Naujai nutinkuoti paviršiai užglaistomi specialiu glaistu, nudažomi antiseptiniais ir hidrofobiniais impregnantais.

Kryžius

Antrojo tarpsnio nupjautinės piramidės viršūnėje yra įankeruotas metalinis katalikiškas kryžius apie <1.00m aukščio su neproporcingai maža nukryžiuotojo figūra. Kryžius nedažytas, metalas patamsėjęs ir pasidengęs patina, tačiau nesurūdijęs.

Galimai tai alavo, švino ar jų lydinių dirbinys. Šie dirbiniai yra dulsvai pilkos spalvos, neturi metalui būdingo blizgesio, nes visada pasidengę švino ar alavo oksidais, todėl juos būtina valyti ir konservuoti. Kadangi be cheminių tyrimų sunku nustatyti, iš kokio metalo pagamintas dirbinys, todėl

naudotinas tik mechaninis dirbinių valymo būdas.

Remonto metu, atsiradus galimybei prieiti prie kryžiaus, bus galima tiksliau ištyrinėti šį memorialinio paminklo elementą ir įvertinti jo būklę.

Kryžiaus paviršius patikrinamas, nuplaunamas minkštu šepetėliu. Įvertinama metalo rūšis, pagal tai atliekami valymo ir paviršių paruošimo apsaugojimui darbai, atitinkantys pažeidimų mastą ir metalo rūšį pagal gamintojo technologines instrukcijas ir nurodymus.

Bendros pastabos

Visi memorialinio paminklo remontuojami tinkuoti paviršiai – postamento nedažytos tinkuotos pakopos, pirmojo ir antrojo tarpinių teracinis tinkas, simbolinių reljefinių elementų ir plokštumų dažyti tinkuoti paviršiai, granitinės poliruotos lentos- apdorojami impregnuojant hidrofobiniais ir nuo žalėsių apsaugančiais tirpalais.

Neapdorotų statybinių atliekų sunaudojimas

Neapdorotos nepavojingos statybinės atliekos gali būti perduotos įmonėms, turinčioms teisę tvarkyti tokias atliekas pagal sutartis dėl jų naudojimo ir šalinimo.

Nepavojingos statybinės atliekos gali būti laikinai laikomos statybvietėje ne ilgiau kaip vienerius metus nuo jų susidarymo dienos, tačiau ne ilgiau kaip iki statybos darbų pabaigos.

Pavojingos statybinės atliekos ar asbesto turinčios statybinės atliekos statybvietėje NENUMATOMOS.

Vadovaujantis statybos techniniu reglamentu STR 1.11.01:2010 „Statybos užbaigimas“, patvirtintu Lietuvos Respublikos aplinkos ministro 2010 m. rugsėjo 28 d. įsakymu Nr. D1-828 „Dėl statybos techninio reglamento STR 1.11.01:2010 „Statybos užbaigimas“ patvirtinimo“, siekiant gauti statybos užbaigimo aktą, statybos užbaigimo komisijai turi būti pateikti dokumentai, įrodantys, kad rangovas, pats arba per vežėją perdavė statybines atliekas atitinkamas atliekas apdorojančiai įmonei (dokumentuose, pvz., sąskaitoje faktūroje, atliekų perdavimo–priėmimo akte, nurodomos perduotų atliekų rūšys, atliekų kodas ir svoris, atliekų perdavimo data, dokumentus patvirtina atliekas apdorojančios įmonės atsakingas asmuo), arba pateikta statytojo (užsakovo) pažyma apie neapdorotų statybinių atliekų sunaudojimą šių Taisyklių 4 punkte nurodytuose dokumentuose numatytais būdais

Atest.Nr	D. Saveikienės individuali veikla IVV Nr.1208913 tel. +370 650 60033, d.saveikiene@yahoo.com		Memorialinio paminklo (ID 1391) Priekulės I k., civilinėse kapinėse paprastojo remonto aprašas.		
	2024 m. gruodis				
0855	PDV D. Saveikienė		AIŠKINAMASIS RAŠTAS	LAIDA	
A474	PV D. Saveikienė			0	
	Užsakovas: Klaipėdos rajono savivaldybės administracijos Priekulės seniūnija, Klaipėdos g. 14, LT-96341 Priekulė, Klaipėdos r.		DSIV-24-03-01-PR-AR	LAPŲ	LAPAS
				6	6

SPECIALIOSIOS TECHNOLOGIJOS IR TECHNINIAI REIKALAVIMAI
1. BENDROJI DALIS

Planuojami paprastojo remonto darbai objekte dar neįrašytame, tačiau numatytame įrašyti į nekilnojamojo kultūros paveldo saugomų objektų registrą- tai Memorialinis paminklas (ID1391) Priekulės I.K civilinėse kapinėse.

Objektas įrašytas į Nekilnojamojo kultūros paveldo inventoriaus duomenų sąrašą, jam suteiktas Objekto kodas ID 1391, todėl Paprastojo remonto darbų aprašas šiam objektui parengtas vadovaujantis Nekilnojamojo kultūros paveldo apsaugos įstatymu (toliau NKPAĮ) ir paveldo tvarkybos reglamentu PTR 3.06.01:2014 „Kultūros paveldo tvarkybos darbų projektų rengimo taisyklės“.

FASADŲ TINKUOTŲ PAVIRŠIŲ TVARKYBA (REMONTAS) IR DAŽYMAS

Bendrieji reikalavimai

Fasadų tinkuotų paviršių tvarkybos (remonto) darbai atliekami vadovaujantis paveldo tvarkybos reglamentu PTR 2.06.01:2010 „Fasadų dekoratyvinių dangų, dekoratyvinio tinko, tinkuotų, dažytų paviršių tvarkyba“.

Be šio reglamento nustatytų reikalavimų, vykdant fasadų tinkuotų paviršių tvarkomuosius paveldosaugos darbus, privaloma vadovautis ir medžiagų gamintojų rekomendacijomis. Atliekant darbus būtina laikytis darbų saugos reikalavimų.

Fasadų tinkuotų paviršių tvarkybos darbų projekto vykdymo ir darbų kokybės kontrolė vykdoma pagal Lietuvos Respublikos nekilnojamojo kultūros paveldo apsaugos įstatymo 23 straipsnio 10 dalį.

Atliekant fasadų tinkuotų paviršių tvarkybą turi būti užtikrintas vertingųjų savybių išsaugojimas.

Fasadų tinkuotų paviršių tvarkybos darbai, darantys įtaką statinio esminiams reikalavimams, atliekami vadovaujantis ir statybos techniniais reglamentais, šiame objekte nenumatomi.

Fasadų tinkuotų paviršių pažeidimų įvertinimas

Memorialinio paminklo fasadų tinkuotų paviršių pažeidimo laipsnis pagal tinko sluoksnių pažeidimo santykį su bendru fasadų plotu yra didelis <50%.

Objekto apžiūros metu nustatyti: cokolinėje dalyje- gausūs trūkliai ir pažaidos;

tarpsnių fasaduose-stambūs trūkliai dekoratyviniame fasadų tinke, gausus smulkių trūkių tinklas visose fasadų dalyse ir elementuose, gausūs tinko išsisluoksniavimai, pūslės, gausiai atšokęs tinkas nuo pagrindo, netektys dekoro elementuose, dekoratyvinio tinko išdaužos. Būklė labai sudėtinga.

Tvarkomų paviršių paruošimas ir dažymas

Laikina apsauga

1. Fasado paviršius privaloma apsaugoti nuo žalingo atmosferos poveikio naudojant sandarinančius, neperšlampančius apdangalus.

2. Privaloma apsaugoti grindinio plotus, besiribojančius su cokoline dalimi nuo galimų pažeidimų, sukeltų trinties, krentančių daiktų, dulkių, nešvarumų, išsiliejančių skysčių, dažų nutekėjimų ar išsiliejimų. Apsaugai nuo trinties naudoti apsaugines tamprias sintetines dangas, medžio plokščių paklotus, nuo dulkių, nešvarumų ir išsiliejančių skysčių – polietileninę plėvelę.

3. Pastoliai stabilumui užtikrinti pritvirtinami prie sienų naudojant prisukamas metalines jungtis. Tinko ir dažų apsaugai nuo įdrėskimų, įbrėžimų, įkirtimų, pastolių atsikišusios dalys padengiamos minkštomis sintetinėmis tarpinėmis.

Nešvarumų, dėmių ir nevertingųjų sluoksnių pašalinimas

Dažų sluoksnių valymui gali būti naudojami įvairūs metodai: mechaninis rankinis – šepetiais, skutant, grandant, šlifuojant, karštu oru, šalto ar karšto vandens srove, suspaustu oru, lazeriu, ultragarsu. Naudoti smėlio srovės bei kitokius abrazyvinius sausus ar šlapius metodus nerekomenduotina. Netinka naudoti cheminius valymo metodus – šarmų ir rūgščių pagrindu paruoštais tirpalais, pastomis.

Valant nešvarumus, dėmes ir neturinčių vertingųjų savybių dažymo sluoksnius, būtina

pasirinkti švelnius valymo būdus, nežalojančius istorinių medžiagų. Jei švelnūs metodai neveiksmingi – galima naudoti agresyvesnius, bet mažomis apimtimis:

1. jei paviršiai buvo dažyti kalkiniais, kalkiniais-kazeininiais dažais, tai dažų sluoksniai suminkštinami ir nuskutami skutikliais, nuplaunami ir išdžiovinami;

2. jei paviršiai buvo dažyti emulsiniais arba dispersiniais dažais, tai dažų sluoksniai nuvalomi mechaniškai sausai ar šlapiai, dažų nuėmikliais, nuplaunami ir išdžiovinami.

Suskilinėjusio į smulkius gabalus ir atšokusio tinko arba byrančių pagrindo medžiagų bei tarpinių nesuderinamų, destruktvyviai veikiančių vėlesnių remontų metu panaudotų medžiagų pašalinimas atliekamas mechaniniu rankiniu būdu, ne naudojant smūgių ir vibracinės technikos.

Šalinant dažų ir tinko sluoksnius, nerekomenduojama sukurti naujos fasado išvaizdos, kuri istoriškai nebuvo tyrimais patvirtinta (pvz. pašalinant dažus, tinkus ir eksponuojant plytų mūro paviršius ar radikaliai pakeičianti dažų spalvą bei polichrominį dažymą).

Tinko sluoksnių struktūros sutvirtinimas ir stabilizacija

Silpno tinko sutvirtinimui galima panaudoti tradicines ir sintetines medžiagas ar jų tirpalus, remiantis medžiagų suderinamumo bei grįžtamumo principu.

Fasadų deformacinių plyšių užtaisymui galima panaudoti tradicines, mišrias ir sintetines medžiagas.

Atšokusių, išsisluoksniavusių tinko sluoksnių suklijavimą ir priklijavimą galima atlikti klijuojančių medžiagų injekcijomis, pagrįstomis tyrimais, naudojant tradicines, mišrias ir sintetines medžiagas.

Tinko netektis užtaisyti restauracinėmis medžiagomis, naudojant tradicines medžiagas arba atskirais atvejais šiuolaikines, pagal medžiagų suderinamumo ir grįžtamumo principus. Kultūros paminklams naudoti tik tradicines medžiagas.

Fasadų duobutes, išdaužymus, didesnius nelygumus, plokštumų briaunas išlyginti restauraciniais mišiniais (užtrinant), naudojant tradicines medžiagas. Galima naudoti ir šiuolaikines medžiagas, paremtas medžiagų suderinamumo bei grįžtamumo principais.

Druskų valymas ir paviršių biocidinis apdorojimas

Tinkuotų paviršių ir vertingų dažų sluoksnių nudruskinimas gali būti atliekamas sausu būdu nuvalant nuo paviršiaus vandenyje tirpius kristalus ir apnašas, surenkant jas į talpas ir pašalinant iš statinio teritorijos; išplovimo būdu – distiliuoto vandens/absorbento (pvz., vatos) tamponais, ištirpinant ir ištraukiant ištirpusias druskas, ir priverstinai iškristalinant jas tamponuose; sujungiant ištirpusias druskas į netirpius junginius tam tikromis cheminėmis medžiagomis, „aukos paviršiaus“ metodu, fasado tinkuotas plokštumas nutinkuojant didelio poringumo tinku, leidžiančiu porose kauptis ir kristalizuotis vandenyje tirpioms druskoms, migruojančioms į paviršių iš apatinių istorinių tinko sluoksnių. Nudruskinimo metodai parenkami pagal atliktus tyrimus.

Tinkuotų ir dažytų paviršių biocidinis apdorojimas turi būti atliekamas bespalviais biocidų tirpalais, skirtais tinkuotiems paviršiams. Biocidinio apdorojimo medžiagos ir metodai parenkami ir pagrindžiami tyrimais, atsižvelgiant į gamintojo rekomendacijas.

Aplinkos sąlygos

Fasadų tinko tvarkybos ir dažymo darbai fasaduose leidžiami atlikti esant aplinkos temperatūrai $> +5^{\circ}\text{C}$. Atsižvelgiant į tai, kad kalkiniai paviršiai turi kietėti ne mažiau kaip 28 paras, rekomenduojama darbų pradžia – *balandžio 15 d.*, pabaiga – *rugsėjo 15 d.* Fasadų nerekomenduojama tinkuoti ir dažyti, kai saulė tiesioginiai kaitina dažomąjį paviršių, lyja arba fasadas po lietaus būna šlapias arba apšalęs, pučia stiprus vėjas. Geriausia, kai sienų drėgmė nedidesnė kaip 8%.

Medžiagos

Dažymo ir tinko tvarkybos darbams naudojamos medžiagos, kurios nepažeidžia autento, nereikalauja autento pašalinimo, stiprumas mažesnis arba lygus autento, nekenksmingos gamtai ir žmonėms, atitinkančios estetinius reikalavimus bei medžiagų suderinamumo ir grįžtamumo principams. Pigmentai turi būti mineralinės kilmės, atsparūs šarmams, šviesai, atmosferos pokyčiams.

Ekologiniais sumetimais draudžiama naudoti dažus, turinčius kenksmingų sudėtinių

komponentų (pvz. švino baltalų), o sveikatai pavojingi organiniai tirpikliai turi būti sumažinami iki minimumo.

Dekoratyvinio tinko grūdėtumas ir spalva turi atitikti autentišką. Naudojamos medžiagos privalo turėti atitikties sertifikatus.

Dažų paruošimas

Dažant kultūros paveldo objektų fasadus naudojamos įvairios dažymo technologijos:

1. kultūros paminklams – tradicinės istorinės kalkinio dažymo technologijos bei pramoninės gamybos kalkiniai ar silikatiniai dažai;

2. kitiems paveldo objektų fasadams – tradicinės istorinės kalkinio dažymo technologijos, pramoninės gamybos istorinės linijos kalkiniai ar silikatiniai dažai, šiuolaikinėmis technologijomis – akriliniai bei silikoniniai dažai fasadams, atitinkantys medžiagų suderinamumo ir grįžtamumo principus;

3. tvarkant kultūros paminklų fasadus ir naudojant istorinio kalkinio dažymo technologijas pagrindinė medžiaga yra gesintos kalkės. Tinko paviršiaus tvirkikliai – fiksatyvai, gruntai, dažai gaminami objekte, naudojant gesintas kalkes, kurių aktyvumas > 67 % (kalkinis vanduo, kalkių – kalio aliuminio alūno gruntas, kalkiniai dažai), pigmentai mineralinės kilmės, atsparūs šarmams, šviesai, atmosferos pokyčiams;

4. dažant fasadus pramoninės gamybos kalkiniais arba silikatiniais dažais, naudojami tos pačios firmos dažai bei pasiūlytos plakiravimo medžiagos. Dažoma pagal gamintojo technologiją.

Dažymui naudojant šiuolaikines dažymo technologijas (pramoninės gamybos sintetiniai dažais), taikomi tos pačios firmos dažai bei plakiravimo medžiagos, atitinkantys suderinamumo bei grįžtamumo principus. Dažoma pagal gamintojo technologiją.

Dažymo eiga

Fasadų tinkuotų paviršių dažymas turi būti atliekamas tik sutvarkius statinio konstrukcijas (kai pakeisti langai ir durys, stabilizuoti tinkuoti paviršiai, užtaisytos netektys, atlikti tinkuotų paviršių nudruskinimas ir biocidinis apdorojimas). Dažyti galima tik po 28 parų, užbaigus tinko tvarkomuosius darbus, kai pagrindas yra sausas, švarus ir tvirtas.

Dažant pramoninės gamybos istorinės linijos kalkiniais dažais, nuvalytas tinko paviršius nuplaunamas, išdžiovinamas, suvilgomas geriamu vandeniu, fiksuojamas tos pačios firmos rekomenduojamais fiksatyvais, tepami 2 grunto sluoksniai ir 2 kalkinių modifikuotų dažų sluoksniai, pagal gamintojo nurodymus.

Dažymui naudojant pramoninės gamybos šiuolaikines dažymo technologijas, tinkuoti paviršiai nuplaunami geriamu vandeniu, išdžiovinami, gruntuojami ir dažomi sintetinių rišamųjų medžiagų pagrindu pagamintais dažais, skiedžiamais vandeniu. Fiksavimui, gruntavimui, dažymui naudojamos medžiagos, atitinkančios medžiagų suderinamumo ir grįžtamumo reikalavimus, pagal gamintojo technologiją ir nurodytas techninėje dokumentacijoje.

Fasado nevienalyčių cokolinių dalių dažymas gali būti atliekamas naudojant pramoninės gamybos kalkinius modifikuotus dažus pagal gamintojo technologiją arba pramoninės gamybos sintetinių dervų pagrindu pagamintus dažus taip pat pagal gamintojo technologiją.

Reikalavimai užbaigtiems paviršiams

Dažytų ir tinkuotų paviršių kokybė turi būti vertinama tik jiems visiškai išdžiuvus.

Fasadų tinkuoti paviršiai, dažyti naudojant istorines technologijas kalkiniais dažais, turi būti lygūs, be dėmių, ruožų, nutekėjimų, aptaškymų, be teptuko ar šepečio matomų pėdsakų 3 metrų atstumu, be prasišviečiančių dėmių, pigmentų išblukimo, dažų sluoksnio nusitrynimų, miltėjimo – tepimo, krakeliūrų. Atliekant polichrominį dažymą, juostelės arba spalvos krašto nukrypimas turi būti ne didesnis kaip 1 mm per 1 m. Dažų sluoksniai turi būti tvirtai ir tolygiai sukibę su dengiamu paviršiumi.

Fasadų tinkuoti paviršiai, dažyti naudojant naujų technologijų sintetinius vandeninius dažus, turi būti lygūs, be dėmių, teptukų plaukelių, apatinių sluoksnių persišvietimo, lipnumo, raukšlių, nutekėjimų, plėvelės gabaliukų, matomų dažų kruopelių, teptuko brūkšnių, nubėgimų bei kalkių išsproginėjimų. Dažų sluoksniai turi būti tvirtai ir tolygiai sukibę su dengiamu paviršiumi.

Įrankiai

Dažymui naudojami šepečiai, fasadiniai teptukai, atskirais atvejais antram dažymui voleliai. Įrankiai plaunami geriamu vandeniu.

Dažant pramoninės gamybos vandeniniais sintetiniais dažais, dažymui naudojami įrankiai nurodomi techninėje firmos dokumentacijoje (šepečiai, fasadiniai teptuvai, teptukai, voleliai, purkštuvai).

Dažus ir plakiruojančias medžiagas draudžiama pilti į kanalizaciją, žemės gruntą, vandens telkinius. Sausą tarą ir sudžiuvusius dažų likučius išvežti į atliekų surinkimo punktus. Skystus neišnaudotus dažų likučius išvežti į nuodingų medžiagų surinkimo punktus.

Fasadų paviršių restauratorių kvalifikaciniai reikalavimai

Kultūros paveldo objektuose fasadų tinkuotus paviršius gali dažyti tik Kultūros paveldo departamento atestuoti specialistai, žinantys istorinių tinkavimo ir dažymo technologijų bendruosius bruožus bei jų tarpusavio ryšį, sudedamųjų medžiagų savybes, išmanantys konservavimo restauravimo medžiagoms keliamus reikalavimus, medžiagų suderinamumo ir procesų grįžtamumo principus.

Jie taip pat turi mokėti įvertinti tinkuotų ir dažytų paviršių fizinę būklę, suprasti dažų sluoksnių bei tinko sluoksnių tarpusavio sąveiką, pažeidimų pobūdį, sugebėti analizuoti defektus ir pasinaudojant tyrimais numatyti konservavimo restauravimo darbų eiliškumą.

Taip pat turi mokėti atlikti tinkuotų ir dažytų paviršių valymo darbus (nešvarumų, vėlesnių, nevertingų dažymų sluoksnių pašalinimo), pažinti ir pašalinti vėlesnių remontų nesuderinamus tinko užtaisymus (cementinius), suklijuoti išsisluoksniavusius tinko sluoksnius, atlikti tinko struktūros sutvirtinimą, netekčių atstatymą, apdoroti biocidais biologiškai pažeistus paviršius, nudruskinti vandenyje tirpių druskų pažeistas vietas, paruošti paviršius dažymui, atlikti sudėtingas monochrominio (dalinei polichrominio) dažymo operacijas ir istorinių dažymų stratigrafinio – informacinio zondo apipavidalinimą bei konservavimą

GELEŽIES DIRBINIŲ KONSERVAVIMAS

1. Geležies dirbinių konservavimas pradedamas nuo mechaninio paviršiaus valymo – paviršiaus nešvarumų ir purių, nestipriai su metalu sukibusių rūdžių pašalinimo. Tam turi būti naudojami kieti šerių šepečiai, skalpeliai, dildelės, metaliniai stomatologiniai krapštikliai, kaltukai, diskiniai šepečiai, specialios restauravimui skirtos smėliasrovės bei ultragarso prietaisai. Po mechaninio valymo rūdys galutinai šalinamos cheminiais tirpalais.

2. Mechanškai rūdys nuvalomos visiškai arba iki pakankamai tolygaus ir plono rūdžių sluoksnio. Rūdys lengviau nuvalomos suminkštinus jas žibalu, benzinu, mineraliniais ar augaliniais aliejais, pramoniniais preparatais. Valomi objektai merkiami, apipurškiami ar sutepami šiais skysčiais ir apvyniojus polietileno plėvele laikomi 1–2 paras. Taip kartojama keletą kartų. Rūdys gali būti suminkštinamos vandeniu ar vandens ploviklių tirpalais. Jie paruošiami į vandenį įpylus grynų nejoninių paviršinio aktyvumo medžiagų (PAM) arba pramoninių valymo priemonių. Po to pašalinamos suminkštėjusios rūdys, dirbinys gerai nuplaunamas vandeniu. Naudojant vandeninius tirpalus metalą būtina gerai išdžiovinti. Po valymo vandeniniais tirpalais dirbinį būtina pamerkti į spiritą arba acetoną, kurie garuodami iš metalo porų pašalina vandenį.

3. Cheminiai rūdžių šalinimo metodai naudojami tik nežymiai korozijos paveiktiems dirbiniams. Tam tinka kai kurių rūgščių, šarmų, druskų tirpalai. Gali būti naudojamos citrinos, ortofosforo rūgštys, nes jos nėra labai aktyvios ir agresyvios. Jų poveikis tampa dar švelnesnis, jei į jas įdedamas nedidelis kiekis inhibitoriaus. Kelių tirpalų cheminiam rūdžių šalinimui receptūra pateikiama šio reglamento 2 priede. Rūdžių cheminiam šalinimui gali būti naudojami ir kiti preparatai (analogas rūdžių modifikatoriui „Buvanol“ – ortofosforo rūgšties ir tanino vandeninis tirpalas). Naudojant tokius preparatus būtina laikytis gamintojų pateiktų instrukcijų, sužinoti juos sudarančius komponentus ir pasitarti su restauravimo specialistais.

4. Po mechaninio ar cheminio valymo ant metalinio dirbinio likusį ploną rūdžių sluoksnį būtina surišti į inertiškus ir stabilius netirpius junginius. Tam galima naudoti tanino tirpalą, kurio receptūra pateikiama šio reglamento 3 priede.

5. Nuvalytus dirbinius būtina visiškai išdžiovinti. Jiems džiovinti gali būti naudojama šilto oro

srovė (fenas), šildymo lempos, džiovavimo spintos.

6. Nuvalius, surišus rūdis ir išdžiovinus, metalo dirbiniai dengiami apsaugine danga. Tam gali būti naudojami sintetiniai polietileniniai vaška. Vaško receptūra pateikiama šio reglamento 4 priede.

ALAVO IR ŠVINO BEI JŲ LYDINIŲ DIRBINIŲ KONSERVAVIMAS

Alavo ir švino bei jų lydinių dirbiniai yra dulsvai pilkos spalvos, neturi metalui būdingo blizgesio, nes visada pasidengę švino ar alavo oksidais. Ant metalo paviršiaus susidarę cheminiai junginiai kurį laiką saugo jį nuo aplinkos poveikio ir aktyvios korozijos. Ilgainiui tokie dirbiniai praranda estetinį vaizdą, jų paviršius atrodo nešvarus, dėmėtas, todėl juos būtina valyti ir konservuoti. Kadangi be cheminių tyrimų sunku nustatyti, iš kokio metalo pagamintas dirbinys, todėl naudotinas tik mechaninis dirbinių valymo būdas. Pirmiausia būtina minkštu šepetėliu nuplauti nešvarumus vandeniu, kuriame yra šiek tiek nejoninių paviršinio aktyvumo medžiagų. Po to dirbinys nuplaunamas tekančiu, po to distiliuotu ar kitaip išvalytu vandeniu, galiausiai pamerkiamas į spiritą ar acetoną, išdžiovinamas šilto oro srove ar po lempa ir dar neatvėsęs dengiamas pašildyta vaško emulsija. Jeigu dirbinio paviršius yra labai nešvarus, dėmėtas, netolygiai pažeistas korozijos, jį galima valyti aliejuje sudrėkintu minkštu audiniu, pabarstytu talku arba kreida. Po to paviršius nuvalomas filtro popieriumi ar ligninu, nuriebalinamas acetonu ar kitais organiniais tirpikliais ir padengiamas anksčiau minėtomis apsauginėmis dangomis.

NEAPDOROTŲ STATYBINIŲ ATLIEKŲ SUNAUDOJIMAS

Neapdorotos nepavojingos statybinės atliekos gali būti perduotos įmonėms, turinčioms teisę tvarkyti tokias atliekas pagal sutartis dėl jų naudojimo ir šalinimo.

Nepavojingos statybinės atliekos gali būti laikinai laikomos statybvietėje ne ilgiau kaip vienerius metus nuo jų susidarymo dienos, tačiau ne ilgiau kaip iki statybos darbų pabaigos.

Pavojingos statybinės atliekos ar asbesto turinčios statybinės atliekos statybvietėje NENUMATOMOS.

Vadovaujantis statybos techniniu reglamentu STR 1.11.01:2010 „Statybos užbaigimas“, patvirtintu Lietuvos Respublikos aplinkos ministro 2010 m. rugsėjo 28 d. įsakymu Nr. D1-828 „Dėl statybos techninio reglamento STR 1.11.01:2010 „Statybos užbaigimas“ patvirtinimo“, siekiant gauti statybos užbaigimo aktą, statybos užbaigimo komisijai turi būti pateikti dokumentai, įrodantys, kad rangovas, pats arba per vežėją perdavė statybines atliekas atitinkamas atliekas apdorojančiai įmonei (dokumentuose, pvz., sąskaitoje faktūroje, atliekų perdavimo–priėmimo akte, nurodomos perduotų atliekų rūšys, atliekų kodas ir svoris, atliekų perdavimo data, dokumentus patvirtina atliekas apdorojančios įmonės atsakingas asmuo), arba pateikta statytojo (užsakovo) pažyma apie neapdorotų statybinių atliekų sunaudojimą šių Taisyklių 4 punkte nurodytuose dokumentuose numatytais būdais

Atest.Nr	D. Saveikienės individuali veikla IVV Nr.1208913 tel. +370 650 60033, d.saveikiene@yahoo.com	Memorialinio paminklo (ID 1391) Priekulės I k., civilinėse kapinėse paprastojo remonto aprašas.		
	2024 m. gruodis			
0855	PDV D. Saveikienė	SPECIALIOSIOS TECHNOLOGIJOS IR TECHNINIAI REIKALAVIMAI	LAIDA	
A474	PV D. Saveikienė		0	
	Užsakovas: Klaipėdos rajono savivaldybės administracijos Priekulės seniūnija, Klaipėdos g. 14, LT-96341 Priekulė, Klaipėdos r.	DSIV-24-03-01-PR-ST.TR	LAPŲ 5	LAPAS 5

MEMORIALINIO PAMINKLO (ID 1391) PRIEKULĖS I K., CIVILINĖSE KAPINĖSE,
PAPRASTOJO REMONTO APRAŠAS
DSIV-24-03-01-PR-FF
ESAMOS PADĖTIES FOTOFIKSACIJA



Pagrindinis Pietų fasadas



Šiaurės fasadas



Vakarų fasadas



Rytų fasadas

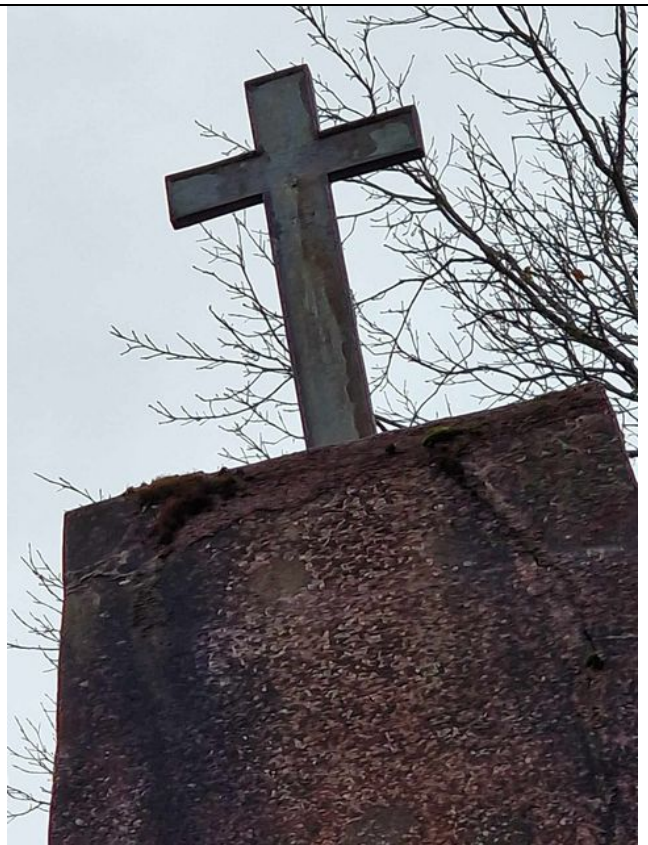

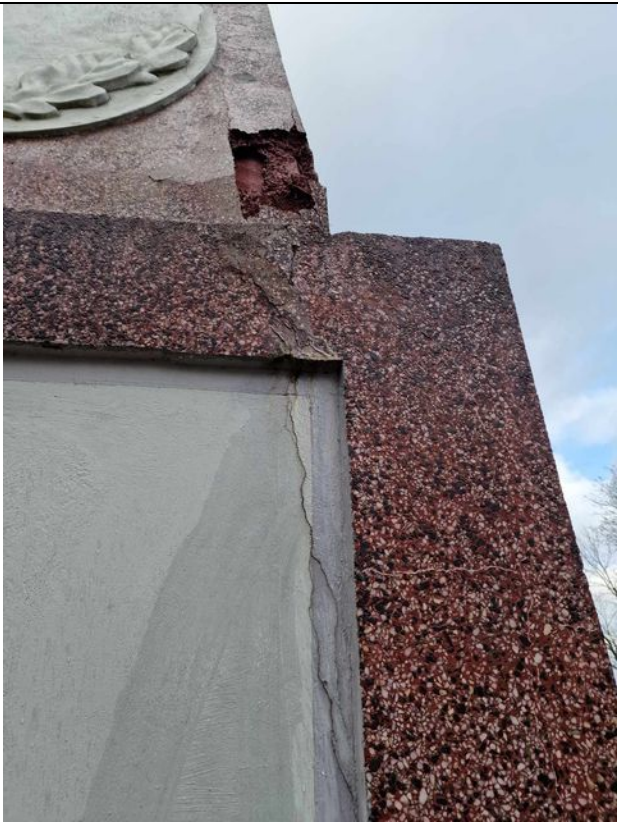
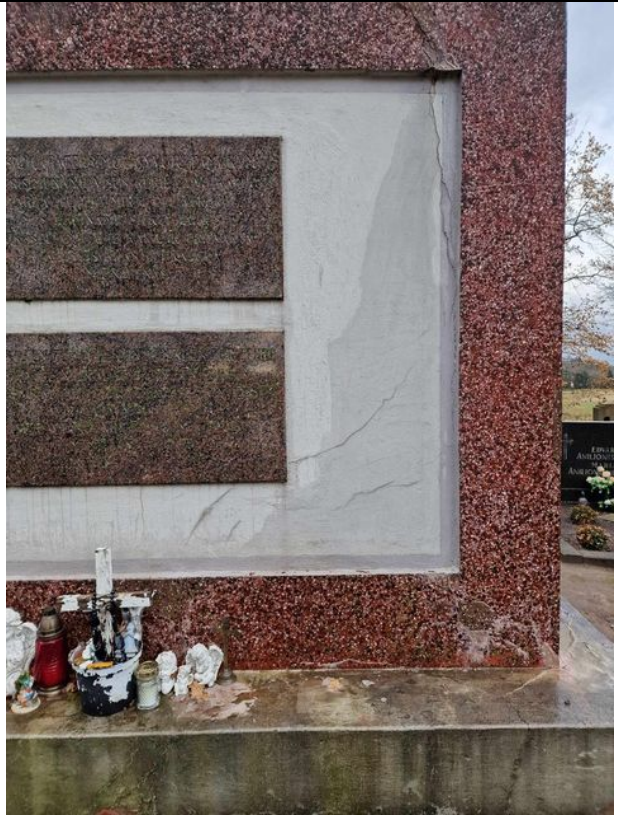



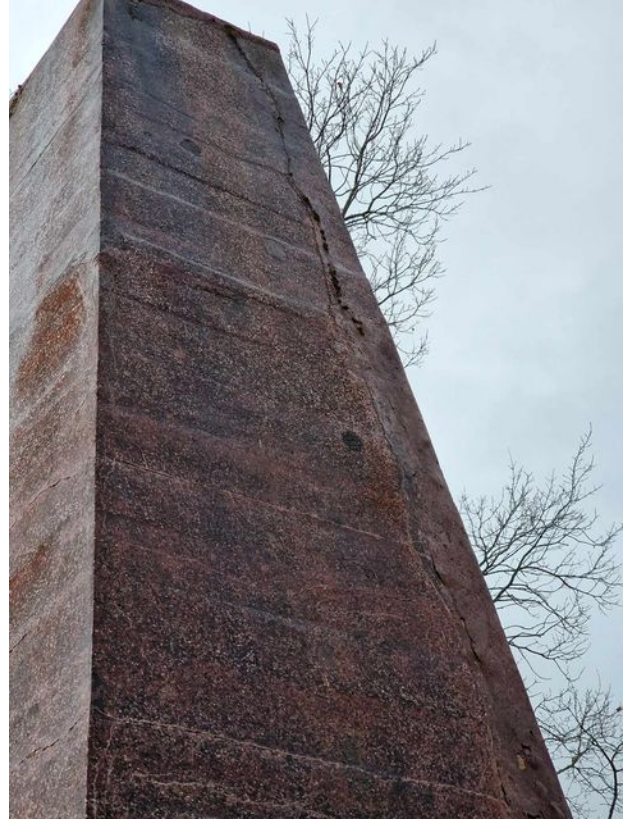



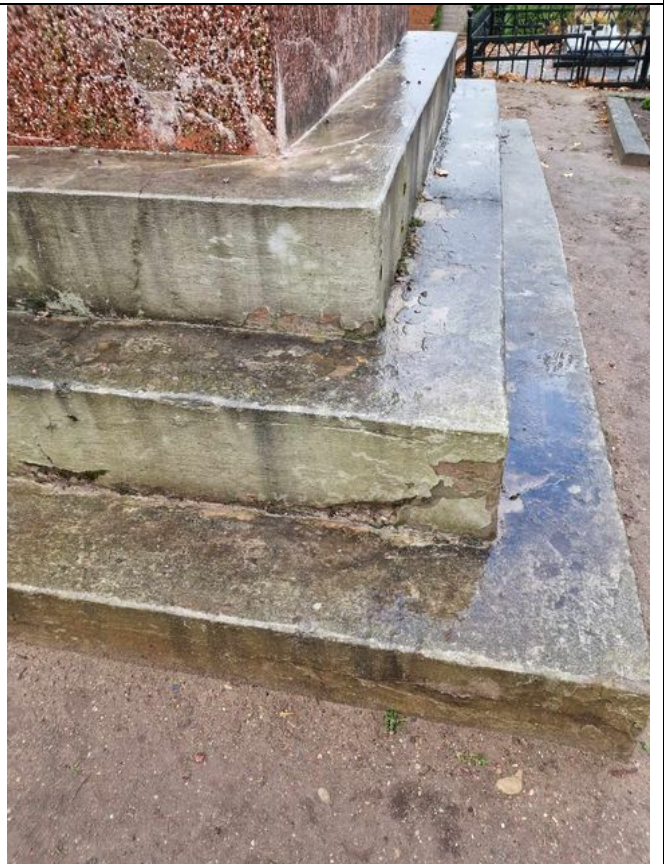
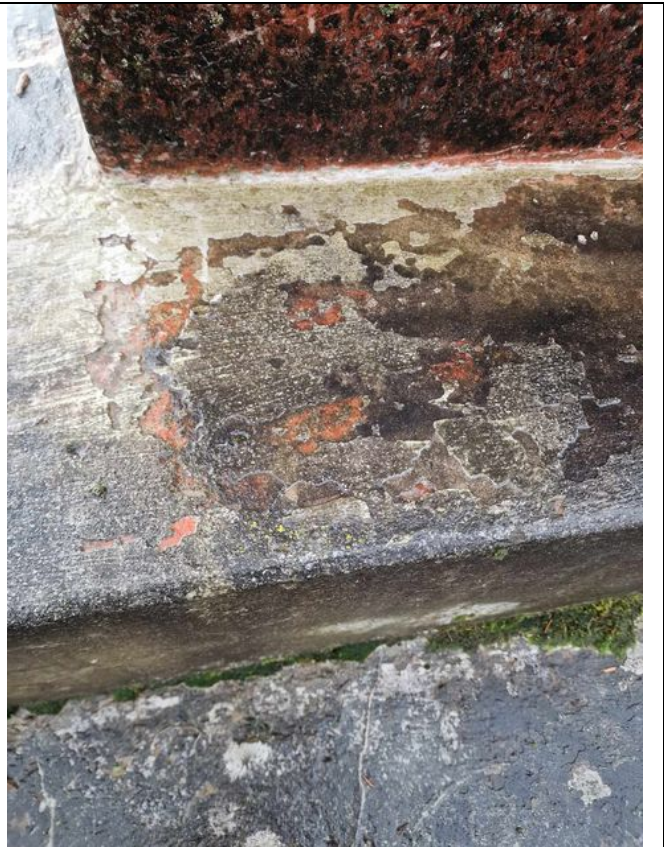



Atest.Nr	D. Saveikienės individuali veikla IVV Nr.1208913 tel. +370 650 60033, d.saveikiene@yahoo.com 2024 m. lapkritis		Memorialinio paminklo (ID 1391) Priekulės I k., civilinėse kapinėse paprastojo remonto aprašas.		
	0855 A474	PDV D. Saveikienė PV. D. Saveikienė		ESAMA PADĖTIS FOTOFIKSACIJA	LAIDA 0
	Užsakovas: Klaipėdos rajono savivaldybės administracijos Priekulės seniūnija, Klaipėdos g. 14, LT-96341 Priekulė, Klaipėdos r.		DSIV-24-03-01-PR-FF	LAPŲ 8	LAPAS 8



SITUACIJOS SCHEMA

Atestato Nr.	D. Saveikienės individuali veikla IVV Nr.1208913 tel.+370 650 60033 d.saveikiene@yahoo.com 2024 m. liepa		Memorialinio paminklo (ID 1391) Priekulės I k., civilinėse kapinėse paprastojo remonto aprašas	
A474	PV	D.SAVEIKIENĖ	Situacijos schema	Laid
0855	PDV	D.SAVEIKIENĖ		0
TvDP	UŽSAKOVAS: Klaipėdos rajono savivaldybės administracijos Priekulės seniūnija, Klaipėdos g. 14, LT-96341 Priekul, Klaipėdos r.		DSIV- 24- 03-01 TvDP- SP- 01	Lapų
				1
				Lapų
				1

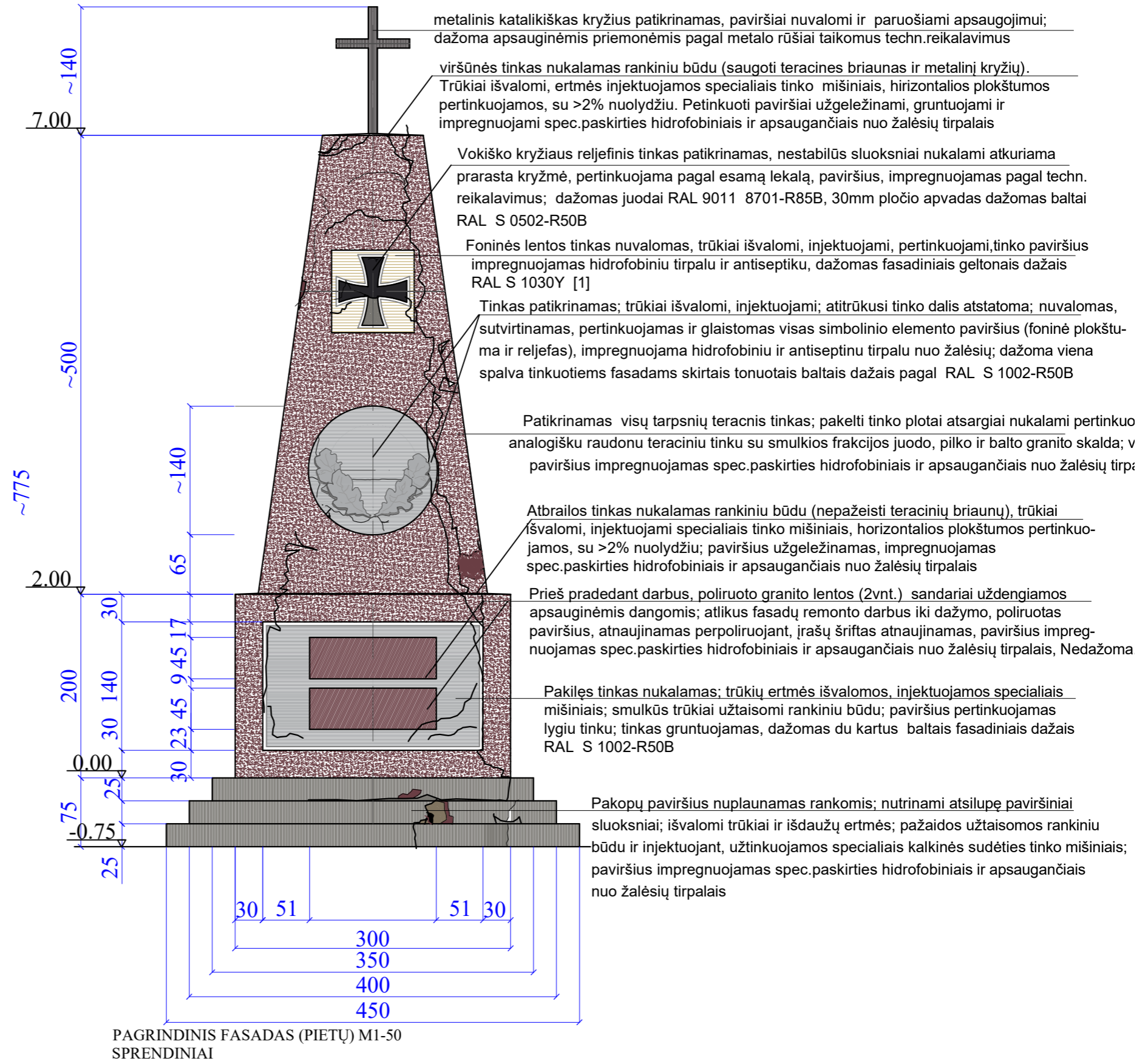

Atestato Nr.	D. Saveikienės individuali veikla IVV Nr.1208913 tel.+370 650 60033 d.saveikiene@yahoo.com 2024 m. lapkritis		Memorialinio paminklo (ID1391) Priekulės lk. civilinėse kapinėse paprastojo remonto aprašas	
A474	PV	D.SAVEIKIENĖ	Esama padėtis ir sprendiniai	
0855	PDV	D.SAVEIKIENĖ	Memorialinio paminklo (ID1391) pagrindinis fasadas M 1-50	Laid 0
TvDP	UŽSAKOVAS: Klaipėdos rajono savivaldybės administracijos Priekulės seniūnija		DSIV- 24- 03-01 PR- A- 01	Lapų 1
				Lapų 1

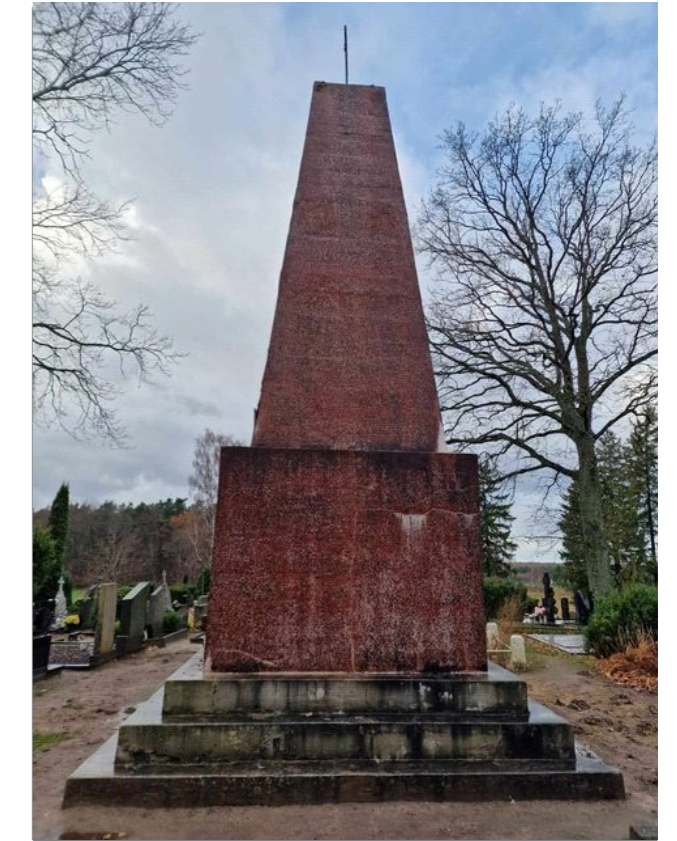
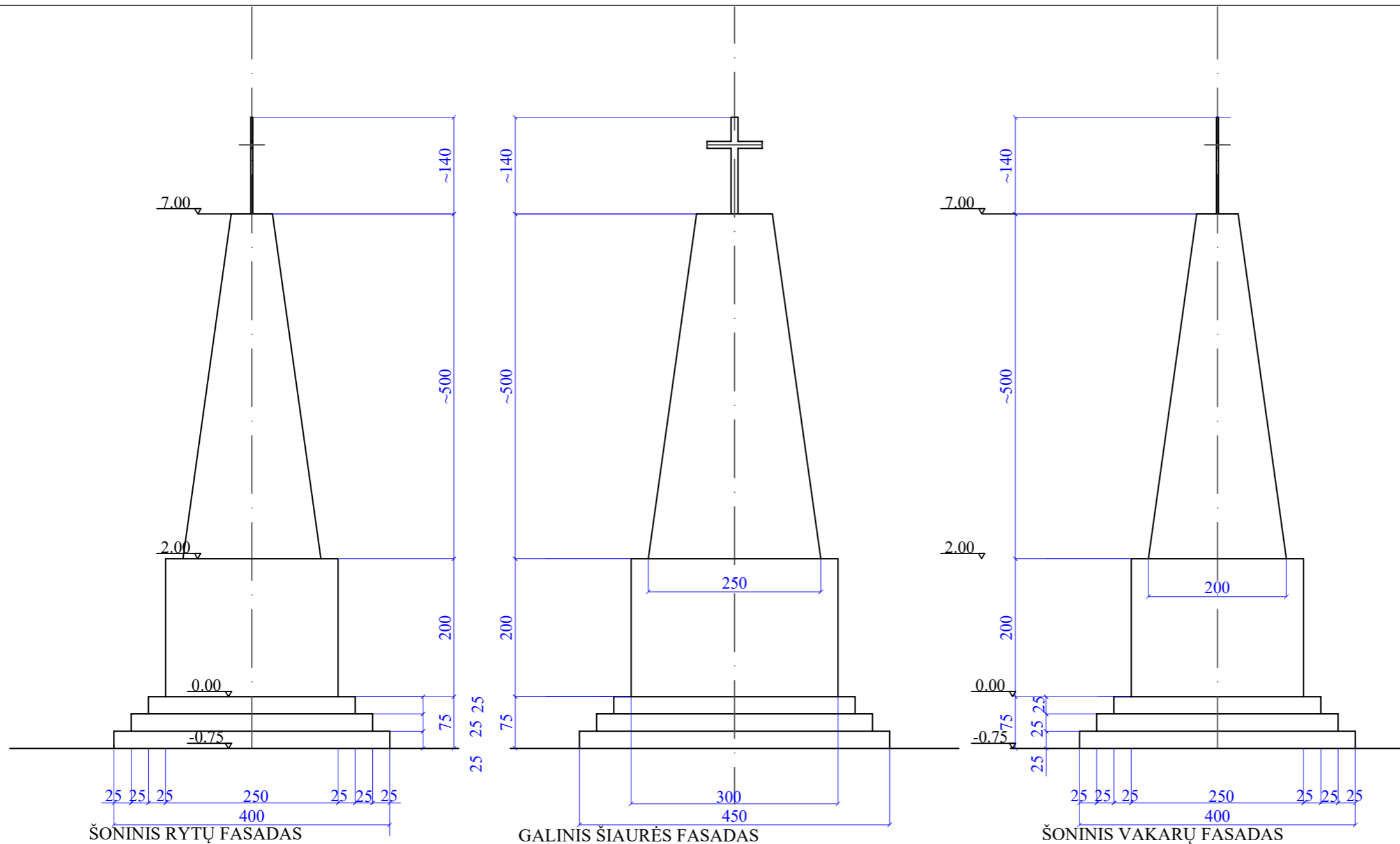

PASTABOS:

Patikrinamas visų tarpinių teracinių tinkas; pakilę tinko plotai atsargiai nukalami ir pertinkuojami analogišku teraciniu tinku su smulkios frakcijos juodo, pilko ir balto granito skalda; paviršius, impregnuojamas spec.paskirties hidrofobiniais ir apsaugančiais nuo žalėsių tirpalais

Pakopų paviršius nuplaunamas rankomis; nutrinami atsilupę paviršiniai sluoksniai; išvalomi trūkiai ir išdaužų ertmės; pažaidos užtaisomos rankiniu būdu ir injektuojant, užtinkuojamos specialiais kalkinės sudėties tinko mišiniais; paviršius impregnuojamas spec. paskirties hidrofobiniais ir apsaugančiais nuo žalėsių tirpalais. Postamente įrengiama injektuojama horizontalioji hidroizoliacija su ne mažesne nei 40proc. veikliosios medžiagos koncentracija.

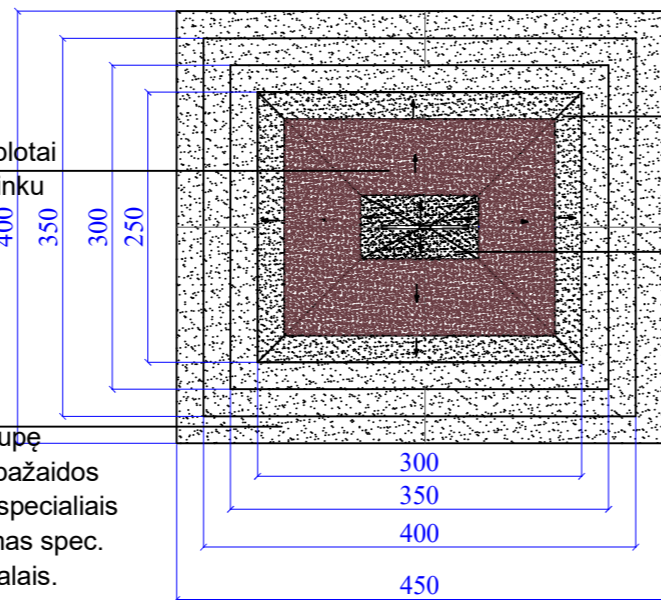

PAMINKLO PLANAS

Pirmojo tarpsnio atbrailos tinkas nukalamas rankiniu būdu (saugant teracines briaunas), trūkiai išvalomi, injektuojami specialiais tinko mišiniais, horizontalios plokštumos pertinkuojamos, su >2% nuolydžiu; glaisytas paviršius užgležinamas, impregnuojamas spec.paskirties hidrofobiniais ir apsaugančiais nuo žalėsių tirpalais

Viršūnės tinkas nukalamas rankiniu būdu (saugoti teracines briaunas ir metalinį kryžių). Trūkiai išvalomi, ertmės injektuojamos spec. tinko mišiniais, horizontalios plokštumos pertinkuojamos, su >2% nuolydžiu. Pertinkuoti paviršiai užgležinami, gruntuojami ir impregnuojami spec.paskirties hidrofobiniais ir apsaugančiais nuo žalėsių tirpalais

Atestato Nr.	D. Saveikienės individuali veikla IVV Nr.1208913 tel.+370 650 60033 d.saveikiene@yahoo.com 2024 m. lapkritis		Memorialinio paminklo (ID1391) Priekulės lk. civilinėse kapinėse paprastojo remonto aprašas	
A474	PV	D.SAVEIKIENĖ	Sprendiniai ir esamos padėties fotofiksacija	
0855	PDV	D.SAVEIKIENĖ	Rytų, Šiaurės ir Vakarų fasadų paprastojo remonto sprendiniai ir esamos padėties fotofiksacija	Laic 0
TvDP	UŽSAKOVAS: Klaipėdos rajono savivaldybės administracijos Priekulės seniūnija		DSIV- 24- 03-01 PR- A- 02	Lapų 1 1

MEMORIALINIO PAMINKLO (ID 1391) PRIEKULĖS I K., CIVILINĖSE KAPINĖSE,
PAPRASTOJO REMONTO APRAŠAS

DSIV-24-03-01-PR

DARBŲ KIEKIŲ ŽINIARAŠTIS

Poz. Nr.	Paprastojo remonto darbai	Mato vnt.	Kiekis	Pastabos
Paprastojo remonto darbai				
1	Uždengtų pastolių įrengimas	m ²	131,00m ²	
2.	Bendras remontuojamo paviršiaus plotas	m ²	83,00m ²	Šį plotą sudaro laiptuoto postamento, visų tarpсниų fasadų, pirmojo tarpсниo horizont. atbrailos ir viršūnės horiz. plokštumos plotai
Laiptuoto postamento paprastasis remontas				
3	Apnašų, samanų bei purvo nuvalymas ir nuplovimas nuo cokolinės dalies rankiniu būdu	m ² /vnt.	24,00m ²	
4	Paprasto lygaus tinko pažeistų ir pakeltų dalių patikra ir nukalimas ir pakilusio tinko sluoksnio nusukimas nuo cokolinės dalies laiptuoto postamento	m ² /vnt	24,00m ²	
5	Cokolio laiptuoto postamento pažaidų ir trūkių sutvarkymas injektuojant ir rankiniu būdu	m ²	12,00m ²	
6	Cokolio laiptuoto postamento pertinkavimas lygiu tinku	m ²	24,00m ²	
7	Cokolio laiptuoto postamento lygaus tinko paviršių glaistymas	m ²	24,00m ²	
8	Cokolio laiptuoto postamento lygaus tinko paviršių impregnavimas	m ²	24,00m ²	
9	Horizontalios hidroizoliacijos injektavimas postamento cokolinėje pakopoje	m perimetras	17,00m	Injektuojama Remmers horizontali hidroizoliacija, kurioje veikliosios medž. =>40proc.
Pirmojo ir antrojo tarpсниų teracinio tinko paprastasis remontas				
10	Apnašų, samanų bei purvo nuvalymas ir nuplovimas nuo visų tarpсниų fasadų teracinių plokštumų	m ²	55,00m ²	rankiniu būdu
11	Teracinio tinko pažeistų ir pakeltų dalių patikra ir nukalimas nuo mūro		28,00m ²	
12	Visų tarpсниų mūro trūkių remontas injektuojant ir rankiniu būdu	m	28m	trūkių plotis gali siekti iki <7mm
13	Teracinio tinko smulkių trūkių remontas rankiniu būdu	m ²	28,00m ²	
				31

-D. Saveikienės projektavimo įmonė-

14	Fasadų nukalto teracinio tinko plokštumų pertinkavimas teraciniu tinku rankiniu būdu	m ²	28,00m ²	Tinko spalva atitaioma pagal autentišką analogą, tinko gamintojui dozuojant naudojamo pigmento kiekį.
15	Fasadų pertinkuotos dalies teracinio tinko plokštumų šlifavimas	m ²	28,00m ²	laikytis gamintojo technologinių reikalavimų teraciniam tinkui
16	Pirmojo ir antrojo tarpsnių viso teracinio tinko peršlifavimas rankiniu būdu	m ²	55,00m ²	laikytis gamintojo technologinių reikalavimų teraciniam tinkui
17	Visų tarpsnių teracinio tinko impregnavimas spec. paskirties hidrofobiniais ir apsaugančiais nuo žalėsių tirpalais	m ²	55,00m ²	laikytis gamintojo technologinių reikalavimų impergnantams
Lygaus tinko pagrindinio fasado I-me tarpsnyje paprastasis remontas				
18	Apnašų, samanų bei purvo nuvalymas ir nuplovimas nuo I-ojo tarpsnio paprasto lygaus tinko fasadinės dalies	m ²	3,40m ²	
19	Paprasto lygaus tinko pažeistų ir pakeltų dalių patikra ir nukalimas nuo pagrindinio fasado	m ²	1,70m ²	
20	I-ojo tarpsnio fasadinės dalies mūro trūkių remontas injektuojant ir rankiniu būdu	m/vnt	3,00m/2vnt.	
21	Paprasto lygaus tinko smulkių trūkių remontas rankiniu būdu	m ²	1,50m ²	
22	Nukaltų zonų pertinkavimas lygiu tinku rankiniu būdu	m ²	1,50m ²	Išsaugant tinkuotos plokštumos įgilinimą >~10mm
23	Tinkuoto paviršiaus glaistymas rankiniu būdu	m ²	3,40m ²	
24	I-ojo tarpsnio fasadinės dalies paprasto lygaus tinko dažymas fasadiniais dažais ir impregnavimas spec. paskirties hidrofobiniais ir apsaugančiais nuo žalėsių tirpalais	m ²	3,40m ²	Dažoma baltais fasadiniais dažais RAL S 1002-R50B
Reljefinių dekoratyvinių elementų pagrindinio fasado II-me tarpsnyje paprastasis remontas Ažuolo lapų vainikas				
25	II-ojo tarpsnio dekoratyvinio simbolinio azuolo lapų vainiko tinko pažeistų ir pakeltų dalių patikra ir atitrūkusios dalies atstatymas		1 vnt	Ažuolo lapų reljefinis vainikas, apskritimo formos plokštėje nuo fono pakeltas ~10-15mm
26	II-ojo tarpsnio Vainiko azuolo lapų reljefinio paviršiaus valymas ir sutvirtinimas		0,6 m ²	
27	II-ojo tarpsnio Vainiko tinko glaistymas		1,54m ²	
28	II-ojo tarpsnio Vainiko tinko dažymas fasadiniais dažais viena spalva ir impregnavimas spec. paskirties hidrofobiniais ir apsaugančiais nuo žalėsių tirpalais		1,54m ²	Dažomas baltais fasadiniais dažais RAL S 1002-R50B

-D. Saveikienės projektavimo įmonė-

Reljefinių dekoratyvinių elementų
pagrindinio fasado II-me tarpsnyje paprastasis remontas
Vokiškas kryžius

29	II-ojo tarpsnio dekoratyvinio simbolinio Vokiško kryžiaus lekalo gamyba pagal esamą analogą	vnt. mxm	1vnt./ 0,64	Vokiškas kryžius reljefinis, nuo plokštės fono pakeltas ~10mm
30	II-ojo tarpsnio dekoratyvinio simbolinio Vokiško kryžiaus tinko pažeistų ir pakeltų dalių patikra ir tinko dažų nuvalymas	m ²	0,64m ²	
31	II-ojo tarpsnio Vokiško kryžiaus foninių dalių pertinkavimas lygiu tinku	m ²	0,64	Kryžius reljefinis, nuo plokštės fono pakeltas ~10mm
32	II-ojo tarpsnio Vokiško kryžiaus kryžmių pertinkavimas ir naujos kryžmės suformavimas pagal lekala lygiu tinku	m ²	1vnt./ 0,80x0,80	
33	II-ojo tarpsnio Vokiško kryžiaus tinko glaistymas	vnt/m ²	1vnt. /1,00m ²	Kryžius dažomas juodais fasadiniais dažais RAL 9011 8701-R85B
34	II-ojo tarpsnio Vokiško kryžiaus tinko dažymas fasadiniais dažais viena spalva ir impregnavimas	vnt/m ²	1vnt. /1,00m ²	Fonas dažomas geltonai RAL S 1030Y [1] Kryžiaus apvadas dažomas baltai 30 mm pločio juosta RAL
35	II-ojo tarpsnio Vokiško kryžiaus foninės plokštės dažymas fasadiniais dažais dviem spalvomis ir impregnavimas	vnt/m ²	1vnt. /1,00m ²	
Metalinio katalikiško kryžiaus paprastasis remontas				
36	Metalinio katalikiško kryžiaus nuvalymas ir paruošimas apsaugojimui pagal metalo rūšies reikalavimus	m ²	~1,3m ²	Priemonės taikomos pagal metalo rūšį ir gamintojo techninius reikalavimus
37	Metalinio katalikiško kryžiaus paviršiaus padengimas apsauginėmis priemonėmis pagal metalo rūšiai taikomus techn. reikalavimus	m ²	~1,3m ²	Priemonės taikomos pagal metalo rūšį ir gamintojo techninius reikalavimus
Antrojo tarpsnio viršūnės ir pirmojo tarpsnio atbrailos horizontalių plokštumų tinko paprastasis remontas				
38	Antrojo tarpsnio viršūnės ir pirmojo tarpsnio atbrailos horizontalių plokštumų tinko patikrinimas ir nukalimas	m ²	3.80m ²	Rankiniu būdu
39	Trūkių išvalymas ir trūkių ertmių užtaisymas injektuojant ir rankiniu būdu	m	2,50m	
40	Antrojo tarpsnio viršūnės ir pirmojo tarpsnio atbrailos horizontalių plokštumų pertinkavimas su nuolydžiu	m ²	3.80m ²	
41	Antrojo tarpsnio viršūnės ir pirmojo tarpsnio atbrailos horizontalių plokštumų tinko su nuolydžiu užgeležinimas.	m ²	3.80m ²	
				33

-D. Saveikienės projektavimo įmonė-

42	Antrojo tarpsnio viršūnės ir pirmojo tarpsnio atbrailos horizontalių plokštumų tinko su nuolydžiu dažymas impregnantais ir hidrofobiniu tirpalu rankiniu būdu	m ²	3.80m ²	Darbui rekomenduojami Remmers tinko mišiniai kalkiniu pagrindu
Poliruotų granito plokščių su dedikaciniais įrašais paprastas remontas				
43	Poliruoto granito plokščių apsauginės dangos įrengimas paminklo remonto metu	m ² /vnt.	1,24m ² /2vnt.	Prieš pradėdant fasadų tinko remonto darbus plokštės uždengiamos apsauginėmis dangomis.
44	Poliruoto granito plokščių šrifto patikrinimas, išvalymas, impregnavimas	vnt	~380 vnt.	Dalis šrifto yra neskaitoma-sugadinta fiziškai
45	Poliruoto granito plokščių perpoliravimas ir impregnavimas	m ² /vnt.	1,24m ² /2vnt.	

Atest.Nr	D. Saveikienės individuali veikla IVV Nr.1208913 tel. +370 650 60033, d.saveikiene@yahoo.com 2024 m. lapkritis		Memorialinio paminklo (ID 1391) Priekulės I k., civilinėse kapinėse paprastojo remonto aprašas.		
	0855	P. Saveikienė		DARBŲ KIEKIŲ ŽINIARAŠTIS	LAIDA
A474	D. Saveikienė	0			
	Užsakovas: Klaipėdos rajono savivaldybės administracijos Priekulės seniūnija, Klaipėdos g. 14, LT-96341 Priekulė, Klaipėdos r.		DSIV-24-03-01-PR-AR	LAPŲ	LAPAS
				4	4

ŠAMATA

PATVIRTINTA: _____ TŪKST. EUR

UŽSAKOVO ATSAK. ATSTOVAS _____

PAREIGOS, V. PAVARDĖ

2024 M. _____ MEN. ___ D.

SUVESTINIS STATYBOS KAINOS APSKAIČIAVIMAS

Sudaryta pagal 2024.10 kainas

Statinių grupė

24-18 Memorialinio paminklo (ID 1391) Priekulės I k., civilinėse kapinėse, paprastojo remonto darbai

2024.12.12

Lapas 1

Išlaidų aprašymas	Kaina, (EUR)			Iš viso (su PVM)
	Statybos ir montavimo darbai	Įrenginiai	Kitos išlaidos	

III. Statinių ir jo dalių statyba bei įrengimas

1 Memorialinio paminklo (ID 1391) Priekulės I k., civilinėse kapinėse, paprastojo remonto darbai 23900.48 23900.48

Viso III: 23900.48 23900.48

Viso II-III: 23900.48 23900.48

IV. Projektavimas ir inžinerinės paslaugos

Projektavimo darbai ir inž.paslaugos 10.00% 2390.05 2390.05

Viso IV: 2390.05 2390.05

Viso II-IV: 23900.48 26290.53

VI. Rezervas

Užsakovo rezervai 10.00% 2629.05 2629.05

Viso VI: 2629.05 2629.05

Viso II-VI: 23900.48 5019.10 28919.58

Projekto vadovė: DALIŪTĖ SAVEIKIENĖ
Kvalifikacijos atestatai Nr. A474, 0855

Projekto dalies vadovė: ZITA MIKĖNAITĖ
Kvalifikacijos atestatas Nr.17240

-D. Saveikienės individuali veikla-
MEMORIALINIO PAMINKLO (ID 1391) PRIEKULĖS I K., CIVILINĖSE KAPINĖSE,
PAPRASTOJO REMONTO APRAŠAS

DSIV-24-03-01-PR

PROJEKUOTOJAI

I Tomas -Memorialinio paminklo (ID1391) Priekulės I K., civilinėse kapinėse, paprastojo remonto aprašas

II Tomas- Skaičiuojamosios kainos nustatymas

D. Saveikienės individuali veikla, IVV pažyma Nr. 1208913

Eil. Nr.	Projekto dalis	Paruošė (vardas, pavardė)	Atestato Nr.	Telefonai
1.	Projekto vadovė	Daliūtė Saveikienė	A474	+370 650 60 033
2.	Architektė NKPA	Daliūtė Saveikienė	0855	+370 650 60 033

Projekto vadovė Daliūtė Saveikienė

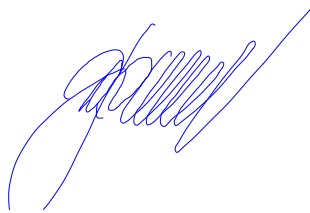

DSIV-24-03-01-PR Projektuotojai	Lapas	Lapų	Laida
	1	1	0

FR0468 forma patvirtinta
Valstybinės mokesčių inspekcijos prie
Lietuvos Respublikos finansų
ministerijos
viršininko 2002 m. gruodžio 24 d.
įsakymu Nr. 373
(Valstybinės mokesčių inspekcijos prie
Lietuvos Respublikos finansų
ministerijos
viršininko 2018 m. birželio 25 d.
įsakymo Nr. VA-51 redakcija)

**NUOLATINIO LIETUVOS GYVENTOJO INDIVIDUALIOS VEIKLOS VYKDYMO
PAŽYMA Nr. 1208913**

Pažymima, kad DALIŪTĖ SAVEIKIENĖ, identifikacinis numeris

nuo 2023-01-05 vykdo individualią veiklą:

<u>711100</u> (kodas pagal EVRK 2 red.*)	<u>Architektūros veikla</u> (veiklos rūšies pavadinimas)	<u>2023-01-05</u> (nuo)
<u>711000</u> (kodas pagal EVRK 2 red.*)	<u>Architektūros ir inžinerijos veikla bei su ja susijusios techninės konsultacijos</u> (veiklos rūšies pavadinimas)	<u>2023-01-05</u> (nuo)

* EVRK 2 red. Ekonominės veiklos rūšių klasifikatorius (EVRK 2 red.)

Bendra informacija apie individualios veiklos vykdymą yra pateikta leidinyje „Individualios veiklos, vykdomos pagal pažymą, ypatumai“, kurį galite rasti <https://www.vmi.lt/evmi/individuali-veikla-ir-verslo-liudijimai> (Pradedu individualią veiklą>Individualios veiklos pagal pažymą ir verslo liudijimo palyginimas>Naudinga informacija>Leidinyje „Individualios veiklos, vykdomos pagal pažymą, ypatumai“).

Turite klausimų? Prašome kreiptis į Mokesčių informacijos centrą telefonais: 1882, +370 5 260 5060 arba pateikiant paklausimą prisijungus prie asmeninės mokesčių mokėtojo erdvės Mano VMI.

Suformuota 2023-01-13 13:43:26



LIETUVOS RESPUBLIKOS
KULTŪROS MINISTERIJA

NEKILNOJAMOJO KULTŪROS PAVELDO
APSAUGOS SPECIALISTO
KVALIFIKACIJOS ATESTATAS

2021-04-29 Nr. 0855
(data)

Daliūtė Saveikienė

(atestuoto specialisto vardas, pavardė)

Nekilnojamojo kultūros paveldo taikomieji moksliniai ir ardomieji tyrimai –
architektūriniai tyrimai.
Tvarkybos darbų projektų rengimas ir vadovavimas projektavimui –
architektūrinio paveldo tvarkybos darbų projektavimas

(nekilnojamojo kultūros paveldo apsaugos veikla (-os) ir specializacija (-os))

Lietuvos Respublikos kultūros ministras

(parašas)

A. V.
Simonas Kairys

(vardas ir pavardė)

A 0855

Architekto

KVALIFIKACIJOS A T E S T A T A S

LIETUVOS ARCHITEKTŲ RŪMAI

Nr. A 474

Daliūtė Saveikienė

**Statinio projekto, statinio projekto vykdymo priežiūros,
statinio projekto architektūrinės dalies,
statinio projekto architektūrinės dalies vykdymo priežiūros,
statinio projekto sklypo plano (sklypo sutvarkymo) dalies,
statinio projekto sklypo plano (sklypo sutvarkymo) dalies vykdymo priežiūros
vadovė**

Statinių kategorija: ypatingieji ir neypatingieji statiniai

L.e.p. Lietuvos architektų rūmų pirmininkas



Linas Tuleikis

Architektų profesinio atestavimo komisijos

2015 m. rugpjūčio mėn. 28 d. posėdžio protokolas Nr. 104
2020 m. rugpjūčio mėn. 5 d. posėdžio protokolas Nr. 168

DETALŪS METADUOMENYS	
Dokumento sudarytojas (-ai)	Klaipėdos rajono savivaldybės administracija
Dokumento pavadinimas (antraštė)	Pirkimo „ Memorialinio paminklo (ID 1391) Priekulės I k., civilinėse kapinėse sutvarkymo darbai“ techninė specifikacija
Dokumento registracijos data ir numeris	2025-04-16 Nr. A37-108
Dokumento gavimo data ir dokumento gavimo registracijos numeris	-
Dokumento specifikacijos identifikavimo žymuo	ADOC-V1.0
Parašo paskirtis	Pasirašymas
Parašą sukūrusio asmens vardas, pavardė ir pareigos	Raimonda Narkienė Patarėjas
Parašo sukūrimo data ir laikas	2025-04-23 09:15
Parašo formatas	Einamojo galiojimo (XAdES-EPES)
Laiko žymoje nurodytas laikas	
Informacija apie sertifikavimo paslaugų teikėją	KRSA-DC1-CA
Sertifikato galiojimo laikas	2024-07-29 08:04 - 2025-07-29 08:04
Informacija apie būdus, naudotus metaduomenų vientisumui užtikrinti	-
Pagrindinio dokumento priedų skaičius	2
Pagrindinio dokumento pridedamų dokumentų skaičius	0
Priedamo dokumento sudarytojas (-ai)	-
Priedamo dokumento pavadinimas (antraštė)	pagal lokalinę sąmatą Priedas Nr.1 darbų žiniaraštis.docx
Priedamo dokumento registracijos data ir numeris	-
Priedamo dokumento sudarytojas (-ai)	-
Priedamo dokumento pavadinimas (antraštė)	1. T-I APRAŠAS.pdf
Priedamo dokumento registracijos data ir numeris	-
Programinės įrangos, kuria naudojantis sudarytas elektroninis dokumentas, pavadinimas	Elpako v.20250417.1
Informacija apie elektroninio dokumento ir elektroninio (-ių) parašo (-ų) tikrinimą (tikrinimo data)	Tikrinant dokumentą nenustatyta jokių klaidų (2025-05-02)
Elektroninio dokumento nuorašo atspausdinimo data ir ją atspausdinęs darbuotojas	2025-05-02 nuorašą suformavo Raimonda Narkienė
Paieškos nuoroda	-
Papildomi metaduomenys	-