

III URBANLINE

Statinio projektuotojas: UAB „URBAN LINE“
Įmonės kodas: 300149157
Adresas: Liepkalnio g. 85, LT-02120 Vilnius
Tel. / el. p.: 8 699 19380 / info@urbanline.lt

STATYTOJAS: Švenčionių rajono savivaldybė
STATYTOJO ADRESAS: Vilniaus g. 19, 18116 Švenčionys
UŽSAKOVAS: Švenčionių rajono savivaldybės administracija
UŽSAKOVO ADRESAS: Vilniaus g. 19, 18116 Švenčionys

SUTARTIES PAVADINIMAS: Sutartis dėl statinių (susisiekimo komunikacijos) techninių projektų ir (ar) aprašų parengimo ir projektų vykdymo priežiūros paslaugų pirkimo
STATINIO PROJEKTO PAVADINIMAS: Svajonių gatvės Pabradės mieste, Švenčionių raj. sav. kapitalinio remonto projektas
STATINIO PROJEKTO NUMERIS: UL-22-0033
STATINIO PROJEKTO ETAPAS: Statinio kapitalinio remonto techninis projektas
STATINIO PAVADINIMAS: 01 Susisiekimo komunikacijos: gatvės (Svajonių g. (unik. Nr. 4400-5308-5940))
02 Inžineriniai tinklai: elektros tinklai (gatvės apšvietimas)
STATINIO KATEGORIJA: 01 Neypatingasis statinys
02 Nesudėtingieji statiniai, I grupė
STATINIO PROJEKTO DALIS: Bendroji dalis / Susisiekimo dalis
BYLOS ŽYMUO: BD / S
BYLOS LAIDOS ŽYMUO: 0
BYLOS IŠLEIDIMO DATA: 2022-10

Statytojas Tvirtinu

Projektuotojas ir pareigos	Kvalifikaciją patvirtinančio dok. Nr.	Vardas Pavardė
UAB „URBAN LINE“ DIREKTORIUS		Vitalijus Aleksandrovas
STATINIO PROJEKTO VADOVAS	25326	Vitalijus Aleksandrovas
STATINIO PROJEKTO DALIES VADOVAS	29450	Vitalijus Aleksandrovas

STATINIO PROJEKTO SUDĖTIES ŽINIARAŠTIS

<i>Eilės Nr.</i>	<i>Bylos žymuo</i>	<i>Laida</i>	<i>Pavadinimas</i>	<i>Pastabos</i>
1.	BD / S	0	Bendroji dalis / Susisiekimo dalis. 01 Susisiekimo komunikacijos: gatvės (Svajonių g. (unik. Nr. 4400-5308-5940))	
2.	E	0	Elektrotechnikos dalis. 02 Inžineriniai tinklai: elektros tinklai (gatvės apšvietimas)	
3.	KS	0	Statybos skaičiuojamosios kainos nustatymo dalis	

ATSKIRAI ĮGYVENDINAMI PROJEKTAI

<i>Eilės Nr.</i>	<i>Projekto bylos žymuo</i>	<i>Laida</i>	<i>Pavadinimas</i>	<i>Pastabos</i>
1.	UL-23-0033-TP-LE	0	Elektrotechnikos dalis (AB ESO)	Rengėjas – UAB „URBAN LINE“

0	2022-10	Statybos leidimui, konkursui		
<i>Laida</i>	<i>Išleidimo data</i>	<i>Laidos statusas. Keitimo priežastis (jei taikoma)</i>		
<i>Kval. patv. dok. Nr.</i>	III URBANLINE Liepkalnio g. 85, LT-02120 Vilnius; Tel. Nr.: 8 699 19380; Įmonės kodas: 300149157		<i>Statinio projekto pavadinimas</i>	
			SVAJONIŲ GATVĖS PABRADĖS MIESTE, ŠVENČIONIŲ RAJ. SAV. KAPITALINIO REMONTO PROJEKTAS	
			<i>Statinio numeris ir pavadinimas</i>	
25326	SPV	V. Aleksandrovas		
			<i>Dokumento pavadinimas:</i>	<i>Laida</i>
			STATINIO PROJEKTO SUDĖTIES ŽINIARAŠTIS	0
LT	<i>Statytojas ir (arba) Užsakovas</i>		<i>Dokumento žymuo</i>	<i>Lapas</i>
	ŠVENČIONIŲ RAJONO SAVIVALDYBĖ / ŠVENČIONIŲ RAJONO SAVIVALDYBĖS ADMINISTACIJA		UL-22-0033-XX-TP-PSŽ-01	Lapų 1 1

STATINIO PROJEKTO DALIES BYLŲ SUDĖTIES ŽINIARAŠTIS

<i>Eil. Nr.</i>	<i>Bylos žymuo</i>	<i>Laida</i>	<i>Bylos pavadinimas</i>	<i>Pastabos</i>
1.	BD / S	0	Bendroji dalis / Susisiekimio dalis	

STATINIO PROJEKTO DALIES DOKUMENTŲ ŽINIARAŠTIS

TEKSTINIAI DOKUMENTAI

<i>Dokumento žymuo</i>	<i>Lapų sk.</i>	<i>Laida</i>	<i>Dokumento pavadinimas</i>	<i>Pastabos</i>	<i>Lapo Nr.</i>
-	1	0	Antraštinis lapas		1
UL-22-0033-XX-TP-PSŽ-01	1	0	Statinio projekto sudėties žiniaraštis		2
UL-22-0033-XX-TP-BD/S.PDŽ-01	2	0	Statinio projekto dalies dokumentų žiniaraštis		3-4
UL-22-0033-XX-TP-BD/S.BSR-01	1	0	Bendrieji statinių rodikliai		5
UL-22-0033-XX-TP-BD/S.NDŽ-01	3	0	Normatyvinių dokumentų žiniaraštis		6-8
UL-22-0033-XX-TP-BD/S.BAR-01	13	0	Bendrasis aiškinamasis raštas		9-21
UL-22-0033-XX-TP-BD/S.BTS-01	16	0	Bendroji techninė specifikacija		22-37
UL-22-0033-01-TP-BD/S.TS-01	22	0	Techninės specifikacijos		38-59
UL-22-0033-01-TP-BD/S.SKŽ-01	3	0	Šanaujų kiekių žiniaraštis		60-62
UL-22-0033-XX-TP-BD/S.PSS-01	1	0	Atliktų suderinimų ir pritarimų sąrašas		63

PRIDEDAMIEJI DOKUMENTAI I

<i>Dokumento žymuo</i>	<i>Lapų sk.</i>	<i>Laida</i>	<i>Dokumento pavadinimas</i>	<i>Pastabos</i>	<i>Lapo Nr.</i>
-	1	-	Priedų antraštinis lapas		64
-	6	-	Statinio projektavimo užduotis		65-70
-	1	-	Gatvės statinio registro išrašas		71
Nr. 1-I-0262/22, 2022-10-12	1		Telia Lietuva, AB techninės sąlygos		72
Nr. (6.6)2-16091, 2022-10-26	4	-	VĮ Lietuvos automobilių kelių direkcijos techninės sąlygos		73-76
Nr. 179, 2022-10-27	5	-	UAB „Pabradės komunalinis ūkis“ sąlygos		77-81
-	6	-	Įmonės registravimo pažymėjimas		82-87
-	3	-	Specialistų, rengusių TP, kvalifikacijos atestatų kopijos		88-90
-	1	-	Projekto atsakingų darbuotojų paskyrimo dokumentas		91
-	9	-	Inžinerinės topografinės nuotraukos ataskaita		92-100

0	2022-10	Statybos leidimui, konkursui			
<i>Laida</i>	<i>Išleidimo data</i>	<i>Laidos statusas. Keitimo priežastis (jei taikoma)</i>			
<i>Kval. patv. dok. Nr.</i>	III URBANLINE Liepkalnio g. 85, LT-02120 Vilnius; Tel. Nr.: 8 699 19380; Įmonės kodas: 300149157			<i>Statinio projekto pavadinimas</i>	
				SVAJONIŲ GATVĖS PABRADĖS MIESTE, ŠVENČIONIŲ RAJ. SAV. KAPITALINIO REMONTO PROJEKTAS	
			<i>Statinio numeris ir pavadinimas</i>		
			-		
25326	SPV	V. Aleksandrovas	<i>Dokumento pavadinimas:</i>		<i>Laida</i>
			STATINIO PROJEKTO DALIES DOKUMENTŲ ŽINIARAŠTIS		0
LT	<i>Statytojas ir (arba) Užsakovas</i> ŠVENČIONIŲ RAJONO SAVIVALDYBĖ / ŠVENČIONIŲ RAJONO SAVIVALDYBĖS ADMINISTACIJA		<i>Dokumento žymuo</i>		<i>Lapas</i>
			UL-22-0033-XX-TP-BD/S.PDŽ-01		<i>Lapų</i> 1 2

-	1	-	Licencijuotos programinės įrangos sąrašas	101
---	---	---	---	-----

GRAFINIAI DOKUMENTAI

<i>Dokumento žymuo</i>	<i>Lapų sk.</i>	<i>Laida</i>	<i>Dokumento pavadinimas</i>	<i>Pastabos</i>	<i>Lapo Nr.</i>
UL-22-0033-XX-TP-BD/S.B-01	1	0	Situacijos schema, M 1:1250		102
UL-22-0033-01-TP-BD/S.B-02	1	0	Dangų, eismo organizavimo planas, M 1:500		103
UL-22-0033-01-TP-BD/S.B-03	1	0	Išilginis profilis, Mv 1:100, Mh 1:1000		104
UL-22-0033-01-TP-BD/S.B-04	3	0	Dangos konstrukcijos skersinis profilis, M 1:50		105-107
UL-22-0033-XX-TP-BD/S.B-05	1	0	Suvestinis inžinerinių tinklų planas, M 1:500		108

PRIDEDAMIEJI DOKUMENTAI II

<i>Dokumento žymuo</i>	<i>Lapų sk.</i>	<i>Laida</i>	<i>Dokumento pavadinimas</i>	<i>Pastabos</i>	<i>Lapo Nr.</i>
-	1	-	Priedų antraštinis lapas		109
-	17	-	Derinimai su suinteresuotomis institucijomis		110-126

<i>Dokumento žymuo</i>	<i>Lapas</i>	<i>Lapų</i>	<i>Laida</i>
UL-22-0033-XX-TP-BD/S.PDŽ-01	2	2	0

BENDRIEJI STATINIŲ RODIKLIAI

Pavadinimas	Mato vienetas	Kiekis	Pastabos
III. SUSISIEKIMO KOMUNIKACIJOS: gatvės			
1. Svajonių g.			
1.1. Kategorija	–	Ds	Unik. Nr. 4400-5308-5940
1.2. Ilgis*	km	0,168	
1.3. Važiuojamosios dalies plotis	m	3,0	
1.4. Eismo juostų skaičius	vnt.	1	
1.5. Eismo juostos plotis	m	3,0	
IV. INŽINERINIAI TINKLAI:			
2. Elektros tinklai: gatvės apšvietimas			
2.1. 0,4 kV tinklo ilgis*	m	316,0	
2.2. Tinklo laidininkų skaičius ir skerspjūvis	vnt., mm ²	AL 4 x 25	

Pastaba: *Žvaigždute pažymėti rodikliai apskaičiuojami vadovaujantis Nekilnojamojo turto kadastrinių matavimų ir kadastro duomenų surinkimo taisyklėmis, kurias tvirtina Lietuvos Respublikos žemės ūkio ministras. Baigus statybą ir atlikus kadastrinius matavimus šie rodikliai gali turėti neesminių nukrypimų.

Statinio projekto vadovas Vitalijus Aleksandrovas, kvalif. atest. Nr. 25326
(vardas, pavardė, parašas, kvalifikacijos atestato arba pažymos Nr., data)

0	2022-10	Statybos leidimui, konkursui		
<i>Laida</i>	<i>Išleidimo data</i>	<i>Laidos statusas. Keitimo priežastis (jei taikoma)</i>		
<i>Kval. patv. dok. Nr.</i>	III URBANLINE		<i>Statinio projekto pavadinimas</i>	
	Liepkalnio g. 85, LT-02120 Vilnius; Tel. Nr.: 8 699 19380; Įmonės kodas: 300149157		SVAJONIŲ GATVĖS PABRADĖS MIESTE, ŠVENČIONIŲ RAJ. SAV. KAPITALINIO REMONTO PROJEKTAS	
25326	SPV	V. Aleksandrovas	<i>Statinio numeris ir pavadinimas</i>	
			-	
			<i>Dokumento pavadinimas:</i>	<i>Laida</i>
			BENDRIEJI STATINIŲ RODIKLIAI	0
LT	<i>Statytojas ir (arba) Užsakovas</i>		<i>Dokumento žymuo</i>	<i>Lapas</i>
	ŠVENČIONIŲ RAJONO SAVIVALDYBĖ / ŠVENČIONIŲ RAJONO SAVIVALDYBĖS ADMINISTRACIJA		UL-22-0033-XX-TP-BD/S.BSR-01	<i>Lapų</i>
			1	1

**LR ĮSTATYŲ, STATYBOS NORMATYVINIŲ DOKUMENTŲ BEI STANDARTŲ, KURIAIS VADOVAUJANTIS
PARENGTAS PROJEKTAS, SĄRAŠAS**

TAR 2022-07-11, i.k. 15199, 15200	LR aplinkos apsaugos įstatymas
TAR 2017-06-19, i.k. 2017-10247; 2022-07-11, i.k. 15201	LR architektūros įstatymas
TAR 2022-05-57, i.k. 11330, 11331, 11332	LR atliekų tvarkymo įstatymas
TAR 2021-08-11, i.k. 2021-17358	LR civilinės saugos įstatymas
TAR 2021-10-08, i.k. 21218	LR darbuotojų saugos ir sveikatos įstatymas
TAR 2020-11-20, i.k. 245868	LR elektroninių ryšių įstatymas
TAR 2022-07-07, i.k. 2022-14907	LR energetikos įstatymas
TAR 2022-07-15, i.k. 15655	LR kelių įstatymas
TAR 2022-07-15, i.k. 15633, 15649	LR geodezijos ir kartografijos įstatymas
TAR 2022-07-07, i.k. 2022-14910	LR planuojamos ūkinės veiklos poveikio aplinkai vertinimo įstatymas
TAR 2018-12-19, i.k. 2018-20878	LR priešgaisrinės saugos įstatymas
TAR 2019-01-21, i.k. 00863	LR saugaus eismo automobilių kelių įstatymas
TAR 2022-07-15, i.k. 15645	LR saugomų teritorijų įstatymas
TAR 2022-07-07, i.k. 14929; 2022-07-15, i.k. 15595	LR specialiųjų žemės naudojimo sąlygų įstatymas
TAR 2022-05-06, i.k. 9675	LR statybos įstatymas
TAR 2022-07-07, i.k. 14912; 2022-07-15, i.k. 15623, 15644	LR teritorijų planavimo įstatymas
TAR 2019-06-19, i.k. 09857	LR želdynų įstatymas
TAR 2022-07-15, i.k. 15636, 15638	LR žemės įstatymas
TAR 2016-09-19, i.k. 23709; 2022-07-11, i.k. 2022-15178	LR darbo kodeksas
STR 1.01.03:2017	Statinių klasifikavimas
STR 1.01.04:2015	Statybos produktų, neturinčių darniųjų techninių specifikacijų, eksploatacinių savybių pastovumo vertinimas, tikrinimas ir deklarasavimas. Bandymų laboratorijų ir sertifikavimo įstaigų paskyrimas. Nacionaliniai techniniai įvertinimai ir techninio vertinimo įstaigų paskyrimas ir paskelbimas
STR 1.01.08:2002	Statinio statybos rūšys
STR 1.04.02:2011	Inžineriniai geologiniai (geotechniniai) tyrinėjimai
STR 1.04.04:2017	Statinio projektavimas, projekto ekspertizė
STR 1.05.01:2017	Statybą leidžiantys dokumentai. Statybos užbaigimas. Nebaigto statinio registravimas ir perleidimas. Statybos sustabdymas. Savavališkos statybos padarinių šalinimas. Statybos pagal neteisėtai išduotą statybą leidžiantį dokumentą padarinių šalinimas
STR 1.06.01:2016	Statybos darbai. Statinio statybos priežiūra
STR 2.01.01(1):2005	Esminis statinio reikalavimas. Mechaninis atsparumas ir pastovumas
STR 2.01.01(2):1999	Esminiai statinio reikalavimai. Gaisrinė sauga
STR 2.01.01(3):1999	Esminiai statinio reikalavimai. Higiena, sveikata, aplinkos apsauga
STR 2.01.01(4):2008	Esminiai statinio reikalavimai. Naudojimo sauga

0	2022-10	Statybos leidimui, konkursui			
Laida	Išleidimo data	Laidos statusas. Keitimo priežastis (jei taikoma)			
Kval. patv. dok. Nr.	III URBANLINE Liepkalnio g. 85, LT-02120 Vilnius; Tel. Nr.: 8 699 19380; Įmonės kodas: 300149157		Statinio projekto pavadinimas		
			SWAJONIŲ GATVĖS PABRADĖS MIESTE, ŠVENČIONIŲ RAJ. SAV. KAPITALINIO REMONTO PROJEKTAS		
25326	SPV	V. Aleksandrovas	Statinio numeris ir pavadinimas		
			-		
			Dokumento pavadinimas:	Laida	
			NORMATYVINIŲ DOKUMENTŲ ŽINIARAŠTIS	0	
LT	Statytojas ir (arba) Užsakovas ŠVENČIONIŲ RAJONO SAVIVALDYBĖ / ŠVENČIONIŲ RAJONO SAVIVALDYBĖS ADMINISTRACIJA		Dokumento žymuo	Lapas	Lapų
			UL-22-0033-XX-TP-BD/S.NDŽ-01	1	3

STR 2.01.01(5):2008	Esminis statinio reikalavimas. Apsauga nuo triukšmo
STR 2.01.01 (6):2008	Esminis statinio reikalavimas. Energijos taupymas ir šilumos išsaugojimas
STR 2.02.02:2004	Visuomeninės paskirties statiniai
STR 2.03.01:2019	Statinių prieinamumas
STR 2.06.04:2014	Gatvės ir vietinės reikšmės keliai. Bendrieji reikalavimai
STR 2.07.01:2003	Vandentiekis ir nuotekų šalintuvas. Pastato inžinerinės sistemos. Lauko inžineriniai tinklai
STR 3.01.01:2002	Statinių statybos resursų poreikio skaičiavimo tvarka
KTR 1.01:2008	Automobilių keliai
GKTR 3.01:2020	Išmatuotų topografinių ir inžinerinių tinklų objektų erdviųjų duomenų rinkinys
GKTR 2.11.03:2014	Topografinių erdviųjų objektų rinkinys ir topografinių erdviųjų objektų sutartiniai ženklai
GKTR 2.08.01:2000	Statybiniai inžineriniai geodeziniai tyrinėjimai
	Paviršinių nuotekų tvarkymo reglamentas
	Nuotekų tvarkymo reglamentas
	Europos Parlamento ir Tarybos reglamentas (ES) Nr. 305/2011, kuriuo nustatomos suderintos statybos produktų rinkodaros sąlygos ir panaikinama Tarybos direktyva 89/106/EEB
	Dėl reglamentuojamų statybos produktų sąrašo patvirtinimo
	Dėl statybos produktų, nurodytų reglamentuojamų statybos produktų sąrašė, teikimo Lietuvos Respublikos rinkai taikomų išimtinių reikalavimų
	Dėl pažeistos žemės rekultivavimo ir derlingojo dirvožemio sluoksnio išsaugojimo
	Dėl kriterijų, pagal kuriuos medžiai ir krūmai, augantys ne miškų ūkio paskirties žemėje, priskiriami saugotiniams, sąrašo patvirtinimo ir medžių ir krūmų priskyrimo saugotiniams
	Želdinių atkuriamosios vertės įkainiai
	Želdinių apsaugos, vykdant statybos darbus, taisyklės
	Želdinių atkuriamosios vertės nustatymo metodika
	Saugotinių medžių ir krūmų kirtimo, persodinimo ar kitokio pašalinimo atveju, šių darbų vykdymo ir leidimų šioms darbams išdavimo, medžių ir krūmų vertės atlyginimo tvarkos aprašas
AE IT-2011	Apšvietimo elektros įrenginių įrengimo taisyklės
ETAT-2010	Elektros tinklų apsaugos taisyklės
ELI T-2012	Elektros linijų ir instaliacijos įrengimo taisyklės
EETNT-2010	Elektros energijos tiekimo ir naudojimo taisyklės
E BT-2012	Elektros įrenginių įrengimo bendrosios taisyklės
	Elektros tinklų statybos rūšių ir elektros įrenginių įrengimo darbų rūšių aprašas
EETET-2012	Elektrinių ir elektros tinklų eksploatavimo taisyklės
RRT/T	Elektroninių ryšių infrastruktūros įrengimo, žymėjimo, priežiūros ir naudojimo taisyklės
E RAA T-2011	Elektros įrenginių relinės apsaugos ir automatikos įrengimo taisyklės
	Gaisrinės saugos pagrindiniai reikalavimai
	Bendrosios gaisrinės saugos taisyklės
	Atliekų tvarkymo taisyklės
	Statybinių atliekų tvarkymo taisyklės
DT 5-00	Saugos ir sveikatos taisyklės statyboje
	Teršalų, kurių kiekis aplinkos ore ribojamas pagal Europos sąjungos kriterijus, sąrašas ir teršalų, kurių kiekis aplinkos ore ribojamas pagal nacionalinius kriterijus, sąrašas ir ribinių aplinkos oro užterštumo vertės
APR-B A 10	Aplinkosauginių priemonių projektavimo, įdiegimo ir priežiūros rekomendacijos. Biologinės įvairovės apsauga
APR-T 10	Aplinkosauginių priemonių projektavimo, įdiegimo ir priežiūros rekomendacijos. Kelių eismo triukšmo mažinimas
RSN 156-94	Statybinė klimatologija
LST 1516:2015	Statinio projektas. Bendrieji informavimo reikalavimai
LST 1569:2012	Statinio projektas. Lauko inžinerinių tinklų grafiniai ženklai
	Pabradės miesto teritorijos bendrasis planas

Žymuo:	Lapas	Lapų	Laida
	2	3	0

Pastabos:

- Kiti susisieimo komunikacijų projektavimą ir statybą reglamentuojantys teisės aktai pateikti Susisieimo dalies Techninėse specifikacijos.
- Kiti inžinerinių tinklų projektavimą ir statybą reglamentuojantys teisės aktai pateikti Elektrotechnikos dalies Techninėse specifikacijos.
- Taip pat gali būti naudojami kiti sąraše nepaminėti teisės aktai, reglamentuojantys projektavimo veiklą.

Žymuo:	Lapas	Lapų	Laida
	3	3	0

BENDRASIS AIŠKINAMASIS RAŠTAS

IVADAS

Techninis projektas (toliau – TP) parengtas remiantis Švenčionių rajono savivaldybės administracijos (toliau – Statytojo) patvirtinta Statinio projektavimo užduotimi.

Statinio projekto pavadinimas – Svajonių gatvės Pabradės mieste, Švenčionių raj. sav. kapitalinio remonto projektas.

Projekto stadija – Statinio techninis projektas (toliau – TP);

Statinio projekto etapas – Statinio kapitalinio remonto techninis projektas;

Statybos rūšis – Statinio kapitalinis remontas;

Statinių naudojimo paskirtis – 01 Susisiekimo komunikacijos: gatvės (Svajonių g.) (pagrindinis statinys); 02 Inžineriniai tinklai: elektros tinklai (gatvės apšvietimas);

Statinio kategorija – 01 Neypatingasis statinys (pagrindinis statinys); 02 Nesudėtingieji statiniai I grupė;

Projektavimo užduotyje yra nurodyta:

- Numatyti gatvės remonto sprendinius pagal Ds kategorijai keliamus reikalavimus;
- Numatyti gatvės tvarkymą nuo sankryžos su Vilniaus g. iki sankryžos su Žeimenos g. Gatvės ilgis – apie 0,168 km; Tikslinti projektavimo metu;
- Numatyti gatvės važiuojamosios dalies tvarkymą, įrengiant asfalto dangą. Gatvės važiuojamosios dalies plotis – 3,0 m; Plotį tikslinti projektavimo metu;
- Numatyti gatvės bortų įrengimą;
- Pagal galimybes numatyti juostos pėsčiųjų eismui įrengimą iš betoninių trinkelų dangos. Plotį tikslinti projektavimo metu;
- Numatyti sklandų sujungimą su esamomis dangomis;
- Numatyti būtinas eismo saugumo ir reguliavimo inžinerines priemones: kelio ženklus, horizontalų ir vertikalų ženklumą;
- Numatyti nuovažų į aplinkines teritorijas sutvarkymą gatvės raudonųjų linijų ribose, įrengiant iš asfalto dangos;
- Numatyti paviršinio vandens nuvedimą savitakiu reljefo žemėjimo kryptimi į žaliuosius plotus; Pagal galimybes numatyti pokonstrucinio drenažo įrengimą. Požeminių lietaus vandens tinklų neprojektuoti. Jie projektuojami atskiru projektu;
- Numatyti gatvės apšvietimo tinklų sutvarkymą.

TP parengtas ant ne senesnės nei trejų metų inžinerinės topografinės nuotraukos. Topografinę nuotrauką parengė UAB „URBAN LINE“ 2022 m.; koordinacių sistema – LKS 94, aukščių sistema – LAS 07.

Vadovaujantis Statybos įstatymo 6 str., 4 p. ir STR 1.04.04:2017 „Statinio projektavimas, projekto ekspertizė“ 1 priedo reikalavimais, patvirtiname, kad projekto sprendiniai atitinka įstatymų, kitų teisės aktų, Projekto rengimo dokumentų, normatyvinių statybos techninių, normatyvinių statinio saugos ir paskirties dokumentų reikalavimus, nepažeidžia valstybės, neigaliųjų integracijos, visuomenės ir trečiųjų asmenų interesų.

LR įstatymų, statybos normatyvinių dokumentų bei standartų, kuriais vadovaujantis parengtas projektas, sąrašas pateikiamas normatyvinių dokumentų žiniaraštyje UL-22-0033-XX-TP-BD/S.NDŽ-01.

Vadovaujantis STR 1.04.04:2017 reikalavimais, šiam projektui projektinių pasiūlymų rengimas ir visuomenės informavimas apie numatomą statinių projektavimą neprivaloma.

0	2022-10	Statybos leidimui, konkursui		
<i>Laida</i>	<i>Išleidimo data</i>	<i>Laidos statusas. Keitimo priežastis (jei taikoma)</i>		
<i>Kval. patv. dok. Nr.</i>	III URBANLINE		<i>Statinio projekto pavadinimas</i> ŠVAJONIŲ GATVĖS PABRADĖS MIESTE, ŠVENČIONIŲ RAJ. SAV. KAPITALINIO REMONTO PROJEKTAS	
	Liepkalnio g. 85, LT-02120 Vilnius; Tel. Nr.: 8 699 19380; Įmonės kodas: 300149157		<i>Statinio numeris ir pavadinimas</i> -	
25326	SPV	V. Aleksandrovas		
			<i>Dokumento pavadinimas:</i>	<i>Laida</i>
			BENDRASIS AIŠKINAMASIS RAŠTAS	0
LT	<i>Statytojas ir (arba) Užsakovas</i>		<i>Dokumento žymuo</i>	<i>Lapas</i>
	ŠVENČIONIŲ RAJONO SAVIVALDYBĖ / ŠVENČIONIŲ RAJONO SAVIVALDYBĖ ADMINISTRACIJA		UL-22-0033-XX-TP-BD/S.BAR-01	1
				<i>Lapų</i> 13

ESAMA SITUACIJA

Gatvės apibūdinimas

Projektu nagrinėjama Švenčionių raj. sav. Pabradės m. Svajonių gatvė.

Pabradė– miestas Švenčionių rajono savivaldybėje, 38 km į pietvakarius nuo Švenčionių, prie Žeimenos ir Dubingos santakos. Pabradės seniūnijos centras. Pabradė įsikūrusi judrioje vietoje: miestą rytų – vakarų kryptimi kerta geležinkelio linija Vilniaus – Turmantas – Valstybės siena, taip pat valstybinės reikšmės krašto keliai Nr. 102 Vilnius – Švenčionys – Zarasai ir Nr. 173 Molėtai – Pabradė. Į šiaurę nuo miesto prasideda smėlingas Pabradės miškų masyvas, netoliese veikia Pabradės poligonas. Vietos miškingos, tinkamos poilsiui. Mieste veikia Pabradės Šv. Sergijaus Radonežiečio cerkvė (buvusi Šv. Juozapato bažnyčia, įrengta 1927 m.), Pabradės Švč. Mergelės Marijos Šeimų karalienės bažnyčia, Pabradės sentikių cerkvė, 2 gimnazijos („Ryto“ ir „Žeimenos“), Meno mokykla, biblioteka, paštas, vaikų globos namai, Užsieniečių registracijos centras. Pro miestą teka Žeimena.

2022 m. duomenimis miestas užima apie 11,03 km² plotą, jame gyvena apie 4,8 tūkst. gyventojų.

Projekte nagrinėjama Svajonių g. išsidėsčiusi Pabradės m. centrinėje dalyje, mažaaukštės statybos individualių gyvenamųjų namų kvartale. Gatvės pradžia – sankryža su Vilniaus g., pabaiga – sankryža su Žeimenos g. registruoto statinio riba. Žeimenos gatvė nėra inžineriškai įrengta. Jos raudonųjų linijų ribose plyti pieva, už šios gatvės teka Žeimenos upė. Bendras Svajonių gatvės ilgis – 0,168 km.

Gatvė yra registruotas inžinerinis statinys, unikalus Nr. 4400-5308-5940, nuosavybės teise priklauso Švenčionių rajono savivaldybei.

Gatvės plėtra yra galima pagal Pabradės miesto teritorijos bendrojo plano sprendinius. Gatvės raudonosios linijos sudaro techninės infrastruktūros teritorijas, kurios skirtos susisiekimo ir inžinerinių tinklų koridoriams ir jose esant pagrįstam poreikiui galima ryšių, inžinerinių sistemų maitinimo šaltinių statinių ir įrenginių statyba (pav. 1).



Pav. 1. Ištrauka iš Pabradės miesto teritorijos bendrojo plano sprendinių Susisiekimo sistemos brėžinio

Gatvė turi žvyro dangą, dalyje gatvės išlikęs sulūžęs asfaltas. Gatvės plotis siekia 5,0 m. Šiuo metu gatvės techninė būklė yra prasta: gatvės danga nelygi, susiformavusios provėžos ir duobės, kuriuose kaupiasi paviršinis vanduo. Paviršinio vandens surinkimo ir nuvedimo įrenginių nėra. Apie 130 m atstumu nuo pradžios gatvė turi didesnes nuvažas, vedančias prie aplinkinių žemės sklypų.

Gatvėse įrengti tokie inžineriniai tinklai kaip gatvės apšvietimas, požeminės elektros perdavimo linijos, požeminiai vandentiekio ir buitinių nuotekų šalinimo tinklai, ryšių komunikacijos. Esama gatvės apšvietimo sistema yra pasenusi ir neekonomiška.

Šiuo metu eismas gatvėje yra vidutinio intensyvumo ir siekia apie 100 aut./parą. Gatve daugiausiai naudojasi aplinkinių žemės sklypų gyventojai.

Žymuo:	Lapas	Lapų	Laida
UL-22-0033-XX-TP-BD/S.BAR-01	2	13	0



2 pav. Gatvės techninė būklė (2022 m.)

KLIMATINĖS SĄLYGOS

Švenčionių rajono savivaldybės teritorija priklauso pereinamojo tarp jūrinio ir žemyninio klimato zonai. Rajone žiema trunka apie 10 dienų ilgiau nei Suvalkijoje, žiemos keletu laipsnių šaltesnės, sniego danga vidutiniškai būna 30 – 40 cm storio ir laikosi apie keturis mėnesius, metinis oro temperatūrų skirtumas, palyginti su pajūriu, ženkliai didesnis (pajūryje – 20 °C, Švenčionių krašte - 24 °C), bet gerokai sausiau ir daugiau dienų per metus šviečia saulė. Vidutinė metų temperatūra - +6,3 °C, vidutinis metinis kritulių kiekis – 622 mm. Sniego danga laikosi 118 dienų. Vyrauja vakarų vėjai.

GATVĖS KAPITALINIO REMONTO PROJEKTO SPRENDINIAI

Visi siūlomi projektiniai sprendiniai atitinka teritorijų planavimo, aplinkosaugos, kraštovaizdžio, saugomų teritorijų apsaugos reikalavimus, įstatymų, kitų teisės aktų projekto rengimo dokumentus, normatyvinių statinio saugos ir paskirties dokumentus, normatyvinių statybos techninių dokumentų reikalavimus.

Statybos darbų stadijos, statinių planinis sprendimas

Vykdamat gatvės kapitalinio remonto darbus, numatyti tokie statybos darbai:

1. Paruošiamieji ir ardymo darbai;
2. Žemės darbai;
3. Inžinerinių tinklų tvarkymas / įrengimas (pagal poreikį);
4. Gatvės apšvietimo įrengimas;
5. Pokonstruktinio drenažo įrengimo darbai;
6. Gatvės važiuojamosios dalies įrengimas;
7. Nuovažų įrengimas;
8. Eismo reguliavimo priemonių įrengimas;
9. Teritorijos sutvarkymo ir apželdinimo darbai.

Paruošiamieji darbai

Prieš pradėdant vykdyti pagrindinius statybos darbus, atliekami paruošiamieji darbai: statybos ir medžiagų sandėliavimo aikštelės įrengimas, nužymima gatvės trasa.

Statybų metu statybos vietos aptveriamos, vadovaujantis T DVAER 12 „Automobilių kelių darbo vietų aptvėrimo ir eismo reguliavimo taisyklėmis“. Minimalios statybinės medžiagos sandėliuojamos suderintose su Statytoju vietose.

Darbai turi būti vykdomi griežtai pagal projektą, pasirašant nustatyta tvarka darbų aktus, vykdamat statybos priežiūrą vykdančių tarnybų reikalavimus, turint gaminių sertifikavimo arba kitus kokybę įrodančius dokumentus.

Projekte numatyti reikalavimai medžiagoms, gaminiams, darbų vykdymui pagal turimus pradinius duomenis. Statybos metu atsiradus nenumatytoms aplinkybėms, šie reikalavimai gali būti patikslinti.

Žymuo:	Lapas	Lapų	Laida
	3	13	0

Žemės darbai

Kasimo darbai apima gruntų iškasimą, jų pašalinimą ir pakrovimą į transporto priemones. Išverstas gruntas profiliuojamas taip, kad nebūtų plaunamas paviršinio vandens ir negalėtų užslinkti ant šalia esančių plotų. Žemės darbai turi būti atliekami vadovaujantis projekto brėžiniais, sąnaudų kiekių žiniaraščiais ir darbų aprašymu bei statybos rekomendacijomis.

SUSISIEKIMO DALIES SKYRIUS

Važiuojamoji dalis

Projekte numatyti Svajonių gatvės remonto sprendiniai visu gatvės ilgiu. Gatvė tvarkoma pagal Ds kategorijai keliamus reikalavimus. Dėl mažo esamo gatvės pločio bei dėl artimų aplinkinių žemės sklypų išsidėstymo, projektuojamas gatės važiuojamosios dalies plotis – 3,0 m iš asfalto dangos. Gatvės eismo juostų skaičius – 1, eismo juostos plotis – 3,0 m. Bendras gatvės ilgis – 0,168 km.

Detalūs projektiniai sprendiniai pateikti brėžinyje UL-22-0033-XX-TP-BD/S.B-02.

Pėsčiųjų juosta

Vienoje gatvės pusėje viename lygyje su asfalto danga numatomas 1,50 m juosta iš betoninių trinkelų dangos, skirtą orientuoti pėsčiųjų eismą. Juosta apribota betoniniais bordiūrais 100.15.30 cm, kurie virš važiuojamosios dalies nepakelti, o šonuose bordiūras pakeltas 10 cm.

Šaligatvis

Ties sankryža su Vilniaus g. įrengiamas šaligatvio sujungimas su Vilniaus g. šaligatviu. Šaligatvis įrengiamas iš betoninių trinkelų dangos. Šaligatvis atskiriamas nužemintais betoniniais bordiūrais 100x8x20 cm.

Kelkraščiai

Gatvėje kelkraščiai neįrengiami, gatvės važiuojamoji dalis įreminama betoniniais gatvės bordiūrais 100.15.30 cm.

Detalūs projektiniai sprendiniai pateikti brėžinyje UL-22-0033-XX-TP-BD/S.B-02.

Nuovažų įrengimas

Esamos nuovažos ir sankryžos turi būti sklandžiai sujungtos su tvarkoma danga. Nuovažų įrengimo vietą tikslinti su Statytoju ir žemės sklypų savininkais.

Projektuojamos 6 vnt. nuovažos dešinėje pusėje, 8 vnt. kairėje gatvės pusėje. Nuovažos numatomos iš asfalto dangos.

Detalūs nuovažų įrengimo ir parinkimo sprendiniai pateikti UL-22-0033-XX-TP-BD/S.B-02.

Projekte numatoma suremontuoti dvi esamas didesnes nuovažas, esančias PK 01+29 kairėje ir PK 01+32 dešinėje. Kairėje esančio tvarkomos nuovažos ilgis 69 m, važiuojamosios dalies plotis – 2,75 m iš asfalto dangos. Dešinėje esančios tvarkomos nuovažos ilgis – 54 m, važiuojamosios dalies plotis – 3,00 m iš asfalto dangos. Iš abiejų pusių įrengiamas 0,75 m pločio kelkraštis iš skaldažolės. Įrengiamų nuovažų dangos konstrukcija numatoma tokia pat kaip ir Svajonių g. asfalto dangos konstrukcija.

Dangų konstrukcijų įrengimo darbai

Dangų konstrukcija parinkta remiantis Statytojo patvirtinta statinio projektavimo užduotimi, Statybos techniniu reglamentu STR 2.06.04:2014 „Gatvės ir vietinės reikšmės keliai. Bendrieji reikalavimai“, Automobilių kelių standartizuotų dangų konstrukcijų projektavimo taisyklėmis KPT SDK 19.

Remontuojama gatvė suprojektuota pagal gatvių Ds kategorijai keliamus reikalavimus, gatvės danga įrengiama ant esamos dangos konstrukcijos, stabilizuojant esamą gruntą.

Dangos konstrukcijos klasė priimta DK0,1, nes gatvė nėra tranzitinė ir ja vyksta tik aplinkinių sklypų vietinių gyventojų eismas. Kadangi nagrinėjamos gatvės vidutinis metinis paros eismo intensyvumas yra labai mažas ir siekia iki 100 automobilių per parą, tai vadovaujantis KPT SDP 19 6 lentelė asfalto pagrindo–dangos sluoksnis gali būti rengiamas 8 cm storio (lentelė 1).

Atliekant žemės šūrfavimo darbus, nustatyta, kad esamos sankasos EV2 yra apie 11 Mpa. Siekiant sustiprinti esamą sankasą ant esamo pagrindo reikia pakloti neaustinę geotekstilę kuri atlieka atskyrimo ir filtracijos funkciją. Ant geotekstilės klojamas standus, iš anksto įtemptas geotinklas iš PP, kurio stipris 40/40 kN/m. Ant geotinklo įrengiamas 47 cm storio apsauginis šalčiui atsparus grunto sluoksnis. Įrengus tokią konstrukciją bus pasiektas reikalaujamas $Ev2 \geq 80$ MPa ant apsauginio šalčiui atsparaus grunto sluoksnio. Toliau įrengiama likusi konstrukcija.

Žymuo:	Lapas	Lapų	Laida
	4	13	0

Lentelė 1. Dangos konstrukcijos klasės nustatymo skaičiavimai

Metai	p_i	$VPI_{i-1(SV)}$	f_A	$VPA_{i-1(SV)}$	q_{Bm}	f_1	f_2	f_3	Dienos	$1+p_i$	A_i
2021	0.01	8.00	3.3	26.40	0.18	0.5	1	1.02	365	1.01	893.43
2023	0.01	8.08	3.3	26.66	0.18	0.5	1	1.02	365	1.01	902.36
2024	0.01	8.16	3.3	26.93	0.18	0.5	1	1.02	365	1.01	911.39
2025	0.01	8.24	3.3	27.20	0.18	0.5	1	1.02	365	1.01	920.50
2026	0.01	8.32	3.3	27.47	0.18	0.5	1	1.02	365	1.01	929.71
2027	0.01	8.41	3.3	27.75	0.18	0.5	1	1.02	365	1.01	939.00
2028	0.01	8.49	3.3	28.02	0.18	0.5	1	1.02	365	1.01	948.39
2029	0.01	8.58	3.3	28.30	0.18	0.5	1	1.02	365	1.01	957.88
2030	0.01	8.66	3.3	28.59	0.18	0.5	1	1.02	365	1.01	967.46
2031	0.01	8.75	3.3	28.87	0.18	0.5	1	1.02	365	1.01	977.13
2032	0.01	8.84	3.3	29.16	0.18	0.5	1	1.02	365	1.01	986.90
2033	0.01	8.93	3.3	29.45	0.18	0.5	1	1.02	365	1.01	996.77
2034	0.01	9.01	3.3	29.75	0.18	0.5	1	1.02	365	1.01	1006.74
2035	0.01	9.10	3.3	30.05	0.18	0.5	1	1.02	365	1.01	1016.81
2036	0.01	9.20	3.3	30.35	0.18	0.5	1	1.02	365	1.01	1026.98
2037	0.01	9.29	3.3	30.65	0.18	0.5	1	1.02	365	1.01	1037.25
2038	0.01	9.38	3.3	30.96	0.18	0.5	1	1.02	365	1.01	1047.62
2039	0.01	9.47	3.3	31.27	0.18	0.5	1	1.02	365	1.01	1058.09
2040	0.01	9.57	3.3	31.58	0.18	0.5	1	1.02	365	1.01	1068.67
2041	0.01	9.66	3.3	31.89	0.18	0.5	1	1.02	365	1.01	1079.36
										VISO:	19672.45
										A, mln	0.02

Gatvės važiuojamosios dangos konstrukcija (asfalto danga):

- 8 cm storio asfalto dangos pagrindo sluoksnis iš mišinio AC 16 PD;
- 20 cm skaldos pagrindo sluoksnis iš nesurišto mineralinių medžiagų mišinio (fr. 0/45);
- 47 cm storio šalčiui nejautraus sluoksnio iš nesurišto mineralinių medžiagų mišinio;
- Armuojantis tinklas iš PP 40/40 kN/m;
- Neaustinė geotekstilė, >150g/m²;
- Esama sankasa.

Gatvės važiuojamosios dangos konstrukcija (trinkelų danga):

- 8 cm storio pilkos spalvos betoninių trinkelų (100x200 mm) danga;
- 3 cm storio atsijų sluoksnis;
- 20 cm skaldos pagrindo sluoksnis iš nesurišto mineralinių medžiagų mišinio (fr. 0/45);
- 47 cm storio šalčiui nejautraus sluoksnio iš nesurišto mineralinių medžiagų mišinio;
- Armuojantis tinklas iš PP 40/40 kN/m;
- Neaustinė geotekstilė, >150g/m²;
- Esama sankasa.

Nuovažų dangos konstrukcija:

- 8 cm storio asfalto dangos pagrindo sluoksnis iš mišinio AC 16 PD;
- 20 cm skaldos pagrindo sluoksnis iš nesurišto mineralinių medžiagų mišinio (fr. 0/45);
- 47 cm storio šalčiui nejautraus sluoksnio iš nesurišto mineralinių medžiagų mišinio;
- Esama sankasa.

Nuovažų (PK 01+29 ir PK 01+32) dangos konstrukcija:

- 8 cm storio asfalto dangos pagrindo sluoksnis iš mišinio AC 16 PD;
- 20 cm skaldos pagrindo sluoksnis iš nesurišto mineralinių medžiagų mišinio (fr. 0/45);
- 47 cm storio šalčiui nejautraus sluoksnio iš nesurišto mineralinių medžiagų mišinio;
- Armuojantis tinklas iš PP 40/40 kN/m;
- Neaustinė geotekstilė, >150g/m²;
- Esama sankasa.

Žymuo:	Lapas	Lapų	Laida
	5	13	0

Šaligatvis (pratęsimas nuo Vilniaus g.):

- 8 cm storio pilkos spalvos betoninių trinkelų 100x200 m dangą;
- 3 cm storio atsijų sluoksnis;
- 20 cm skaldos pagrindo sluoksnis iš nesurišto mineralinių medžiagų mišinio (fr. 0/45);
- 47 cm storio šalčiui nejautraus sluoksnio iš nesurišto mineralinių medžiagų mišinio;
- Esama sankasa.

Skersiniai ir išilginiai profiliai

Gatvės važiuojamosios dalies skersinis nuolydis projektuojamas vienšlaitis – 2,5 %. Projektuojamais nuolydžiais prisijungiama prie esamų paviršių nuolydžių.

Detalūs skersinių profilių parinkimo sprendiniai pateikti Dangos konstrukcijos skersinių profilių brėžiniuose.

Eismo organizavimas

Eismas gatvėje organizuojamas kelio ženklais. Kelio ženklai ir jų dydis parinktas, vadovaujantis „Kelio ženklų įrengimo ir vertikaliojo ženklinimo taisyklėmis“.

Kelio ženklai projektuojami I grupės dydžio. Kelio ženklai privalo būti įrengti taip, kad atstumas nuo važiuojamosios dalies krašto iki artimesniojo ženklo skydo krašto būtų 0,5 – 2,0 m. Šalia važiuojamosios gatvės dalies įrengiamų kelio ženklų aukštis – 2,2 m.

Kelio ženklų atramos parenkamos pagal „Kelio ženklų atramų parinkimo, projektavimo ir įrengimo taisyklės“ PĮT KŽA 08. Kelio dangos ženklinimas atliekamas vadovaujantis LST 1379 reikalavimus.

Detalūs eismo organizavimo sprendiniai pateikti brėžinyje UL-22-0033-XX-TP-BD/S.B-02.

Paviršinio vandens nuvedimo sprendiniai

Gatvėje paviršinis vanduo projektuojamu skersiniu ir išilginiu nuolydžiu nuvedamas į gatvės pabaigą, kurioje lauko akmenų suformuotu latakų paviršinis vanduo išleidžiamas į aplinkinius žaliuosius plotus šalia Žeimenos gatvės.

ELEKTOTECHNIKOS DALIES SKYRIUS.

Projektu numatoma gatvėje įrengti naują apšvietimą, demontuojant esamas atramas ir įrengiant naujas atramas su LED tipo šviestuvais.

Gatvės apšvietimo įrengimo sprendiniai pateikti Elektrotechnikos dalyje UL-22-0033-02-TP-E.

Baigiamieji darbai apima teritorijos, esančios darbų vykdymo zonoje, sutvarkymą: pažeistų plotų rekultivavimą, viršutinio dirvožemio sluoksnio atstatymą, statybinių šiukšlių išvežimą.

KITA INFORMACIJA

Apželdinimas

Teritorija tvarkoma, vadovaujantis aplinkosauginiais reikalavimais želdinių šalinimui. Vadovaujantis LR želdynų įstatymų ir LR Vyriausybės nutarimu „Dėl kriterijų, pagal kuriuos medžiai ir krūmai augantys ne miškų ūkio paskirties žemėje, priskiriami saugotiniams, sąrašo patvirtinimo ir medžių ir krūmų priskyrimo saugotiniams“ želdiniai, kurie auga miestų bendro naudojimo teritorijose yra laikomi saugotiniais.

Darbų metu numatoma apgenėti gatvės statybos darbams trukdančius menkaverčius krūmus. Statybos darbų metu želdinių šalinimas nenumatomas. Naujų želdinių sodinimas šiuo projektu nenumatomas, numatoma apsaugoti esamus medžius.

Visoje statybų teritorijoje po pagrindinių statybos darbų numatoma sutvarkyti pažeistus vejos plotus.

Aplinkos sprendinių pritaikymas neįgaliesiems

Suprojektuota juosta, skirta pėsčiųjų judėjimui, sujungiamas su esamais šaligatviais Vilniaus gatvės zonoje. Pėsčiųjų juostos plotis atitinka STR 2.03.01:2019 „Statinių prieinamumas“ reikalavimus (minimalus tako plotis pagal STR – 1,2 m). Skersinis nuolydis projektuojamas neviršijant maksimalaus 5,0 % skersinio nuolydžio: suprojektuotas su 2,5 % skersiniu nuolydžiu. Juosta suprojektuota taip, kad lygių skirtumai ir nelygumai nebūtų didesni kaip 20 mm, ji numatyta viename lygyje su važiuojamąją dalimi ir nuvažomis. Juostos išorinis vejos bordiūras iškeliamas per 10 cm nuo dangos, kuris atliks neregijų ir silpnaregių vedimo funkciją.

Į juostą neturi išsikišti objektai, galintys tapti kliūtimi ŽŪN, ant jos neturi būti dangčių, grotų, trapų ir kitų kliūčių, kyšančių aukščiau ar įleistų giliau kaip 5 mm nuo projektuojamo paviršiaus.

Žymuo:	Lapas	Lapų	Laida
	UL-22-0033-XX-TP-BD/S.BAR-01	6	13

Universalus dizainas

Projektu numatyta susisiekimo infrastruktūra su visais elementais yra universalus dizaino, t.y. pritaikyta naudoti vaikams, suaugusiems, vyrams, moterims, senyvo amžiaus, specialiųjų poreikių, įvairių tautybių ir kitų grupių žmonėms.

Inžineriniai tinklai

Į statybos darbų zonos ribas patenka tokie inžineriniai tinklai: ryšių kabeliai, požeminiai elektros tinklai, gatvės apšvietimas, vandentiekis, buitinių nuotekų tinklai.

Dirbant esamų inžinerinių tinklų apsaugos zonose, prieš pradėdant žemės darbus, privaloma išsikviesti inžinerinius tinklus eksploatuojančių institucijų atstovus arba gautų jų leidimą kasinėjimo darbams. Darbus vykdyti rankiniu būdu, nepažeidžiant esamų komunikacijų. Pažeidus būtina sutvarkyti. Vis inžinerinių sistemų žymėjimų ženklai statybos darbų metu turi būti atstatyti į esamą vietą.

Projektu numatyta apsaugoti esamus ryšių kabelius sudedamaisiais kabelių apsauginiais vamzdžiais d110.

Vykdamas statybos darbus ir aptikus nepažymėtus vandentiekio ir nuotekų šulinių liukus, kapas, kietes bei tropus, juos būtina pakelti ir (arba) pažeminti iki altitudės su asfaltbetonio dangos lygiu, žaliojoje zonoje pakeliant 5 cm. virš žalios vejės. Šulinių dangčiai (plaukiojančio tipo su logotipais, kuriuose nurodoma paskirtis ir eksploatuojanti organizacija) turi būti įrengiami atsižvelgiant į projektines apkrovas.

UAB "Pabradės komunalinis ūkis" atskirai vykdomu projektu numatyta Svajonių g. įrengti fekalinės kanalizacijos tinklų įvadus / išvadus į gatvės zonoje esančius žemės sklypus. Įvadai / išvadai turi būti įrengti prieš Svajonių gatvės tvarkymo darbus.

Kiti statiniai

- LAKD lygiagrečiai vykdo Valstybinės reikšmės krašto kelio Nr. 102 Vilnius–Švenčionys–Zarasai ruožo nuo 46,235 iki 47,854 km rekonstravimo, sutvarkant pėsčiųjų ir dviračių takus, projektą, kurio metu Vilniaus gatvėje, kurios trasa sutampa su valstybinės reikšmės krašto keliu Nr. 102, bus sutvarkyti esami ir įrengti nauji pėsčiųjų takai bei įrengti lietaus nuotekų tinklai. Šiuo projektu numatyta sujungti Svajonių g. projektinius susisiekimo sprendinius su LAKD vykdomo projekto sprendiniais.
- Atskiru projektu numatoma apsaugoti gatvės raudonųjų linijų ribose esančias požemines AB ESO priklausančias elektros linijas.
- Statytojo vykdomu projektu numatoma įrengti požeminius lietaus vandens tinklus, kuriais paviršinis vanduo bus surenkamas nuo dalies Vilniaus g. ir Svajonių g. ir nuvedamas prie Žeimenos upės, kur Žeimenos gatvės ribose numatomas valdymo įrenginių įrengimas bei valdytų nuotekų išleidimas į upę.

Transporto eismo organizavimas statybos darbų metu

Statybos metu darbus organizuoti taip, kad būtų įmanomas žmonių patekimas į aplinkinius žemės sklypus. Prieš darbų vykdymo zoną įrengti laikinus kelio ženklus, įspėjančius apie vykdomus darbus, bei aptverti darbų vykdymo vietas.

Tretieji asmenys

Projekto sprendiniai pateikti esamos gatvės registruoto inžinerinio statinio ribose ir gatvės raudonųjų linijų ribose, dėl to projektas parengtas nepažeidžiant trečiųjų asmenų interesų.

PASTABOS:

1. Vykdamas statybos darbus visus matmenis būtina tikslinti vietoje.
2. Statybos darbų Rangovas, prieš pradėdamas vykdyti žemės darbus, privalo išsikviesti inžinerinius tinklus eksploatuojančios organizacijos atstovą. Atliekant darbus greta esamų inžinerinių tinklų - žemės darbai turi būti vykdomi rankiniu būdu, nepažeidžiant esamų komunikacijų. Pažeidus sutvarkyti.
3. Statybos darbai turi būti vykdomi griežtai pagal projektą, pasirašant nustatyta tvarka darbų aktus, vykdamas statybos priežiūrą vykdančių tarnybų reikalavimus, turint gaminių sertifikavimo arba kitus kokybę įrodančius dokumentus.
4. Projekte numatyti reikalavimai medžiagoms, gaminiams, darbų vykdymui pagal turimus pradinius duomenis. Statybos metu atsiradus nenumatytiems aplinkybėms, šie reikalavimai gali būti patikslinti projekto vykdymo priežiūros metu.
5. Visos statybos ir apdailos medžiagos turi atitikti LR galiojančius priešgaisrinės saugos ir higienos reikalavimus bei turėti atitikties sertifikatus.
6. Esamų inžinerinių komunikacijų požeminių sklendžių kapos ir šulinių liukai, patenkantys po naujai projektuojamomis dangomis, privalo būti paaukštinti ar nužeminti iki projekcinio aukščio.
7. Statybos darbų ar statinių eksploatavimo metu atsiradus nenumatytiems atvejams, kaip gruntų mechaninių ir fizikinių savybių pakitimams ar aptikus teritorijoje nevyraujančius gruntuos, Rangovas turi stabdyti darbus ir kreiptis į Projektuotoją

Žymuo:	Lapas	Lapų	Laida
	UL-22-0033-XX-TP-BD/S.BAR-01	7	13

- bei Statytoją dėl dangos konstrukcijos projektinių sprendinių tikslinimo / koregavimo.
8. Esant neatitikimams tarp TP sudarančių dokumentų, kaip pagrindine projektine medžiaga remtis techninėmis specifikacijomis, aiškinamuoju raštu, brėžiniais, sąnaudų žiniaraščiais.
 9. UAB "Pabradės komunalinis ūkis" atskirai vykdomu projektu numatyta Svajonių g. įrengti fekalinės kanalizacijos tinklų įvadus / išvadus į gatvės zonoje esančius žemės sklypus. Įvadai / išvadai turi būti įrengti prieš Svajonių gatvės tvarkymo darbus.

APLINKOS APSAUGOS SKYRIUS

BENDRIEJI DUOMENYS

Informacija apie planuojamos ūkinės veiklos organizatorių: Švenčionių rajono savivaldybės administracija, Vilniaus g. 19 LT-18116 Švenčionys.

Informacija apie projekto rengėją: UAB "URBAN LINE", Liepkalnio g. 85, LT – 02120 Vilnius; tel.: 8 699 19380; el. paštas: info@urbanline.lt.

Kontaktinis asmuo: projekto vadovas Vitalijus Aleksandrovas, tel. 8 699 61112; el. paštas: vitalijus.aleksandrovas@urbanline.lt.

Ūkinės veiklos pavadinimas. Projekto pavadinimas – Svajonių gatvės Pabradės mieste, Švenčionių raj. sav. kapitalinio remonto projektas. Projekto aplinkos apsaugos skyriaus tikslas yra parodyti, kad nagrinėjamos teritorijos darbai neturės neigiamo reikšminio poveikio jų vykdymo zonoje esančioms teritorijoms bei aplinkos požūriui jautrioms teritorijoms (saugomos ir ekotinklo „Natura 2000“ buveinės bei kitos tarptautinės svarbos teritorijos).

Pagal Lietuvos Respublikos planuojamos ūkinės veiklos poveikio aplinkai vertinimo įstatymą poveikio aplinkai vertinimas atliekamas, kai planuojama ūkinė veikla įrašyta į planuojamos ūkinės veiklos, kurios poveikis aplinkai privalo būti vertinimas, rūšių sąrašą arba kai atrankos metu nustatoma, kad planuojamai ūkinei veiklai yra privalomas jo poveikio aplinkai vertinimas.

Projekte nagrinėjama Svajonių g. remontas Švenčionių rajono savivaldybėje. Statybos darbai savo apimtimis nepatenka į planuojamos ūkinės veiklos, kuri dėl savo pobūdžio gali daryti reikšmingą poveikį aplinkai ir kuriai reikia atlikti poveikio aplinkai vertinimą, sąrašą bei atranką dėl poveikio aplinkai vertinimo, sąrašą.

Rengiamas Techninio projekto aplinkos apsaugos skyrius – tai esamos aplinkos būklės įvertinimas, būsimos veiklos poveikio aplinkai ir priemonių jam sumažinti numatymas. Jame atsižvelgiama į visus aplinkos komponentus, kurie paveikiami vykdamas ūkinę veiklą, t.y. vanduo, oras, dirvožemis, biologinė įvairovė, kraštovaizdis, žmogus.

PLANUOJAMA ŪKINĖ VEIKLA

Planuojamos ūkinės veiklos pavadinimas: Svajonių gatvės Pabradės mieste, Švenčionių raj. sav. kapitalinio remonto projektas.

Projekto įgyvendinimo metu nagrinėjamoje gatvėje numatoma įrengti važiuojamąją dalį iš asfalto dangos, pėsčiųjų juostą iš trinkelio dangos, gatvės apšvietimą.

Numatomas eksploatacijos laikas neribotas.

Po nagrinėjamų statybos darbų jokia produkcija nebus gaminama.

Energijos šaltinių poreikiai. Gatvės remonto darbams bus naudojamos įprastos kelių statybos mašinos ir medžiagos. Degalai ir tepalai įrenginiams bei mechanizmams atvežami, panaudoti tepalai išvežami laikantis Lietuvos Respublikos standartų.

Numatomas maksimalus elektros energijos poreikis statybos darbų metu – apie 50 kW. Kiti energetiniai ir technologiniai išteklių nebus naudojami.

Statybos darbų metu cheminės medžiagos ir preparatai nenaudojami.

Technologiniai procesai. Po statybos darbų technologiniai procesai nebus vykdomi.

INFORMACIJA APIE POVEIKIUS APLINKAI

Informacija apie cheminę, fizikinę, biologinę ir kitų reglamentuojamų veiksnių taršą:

Gatvės remontui reikalingos žaliavos: gruntas, smėlis, žvyras, skalda, asfalto mišiniai, cementbetonio mišiniai. Tvarkant inžinerinius tinklus naudojamas plastikas, metalas. Žaliavų ir medžiagų kiekiai pateikti projekto sąnaudų žiniaraščiuose.

Gatvės remonto darbu metu bei gatvės eksploatavimo metu cheminės medžiagos ir jų preparatai, pavojingos cheminės medžiagos ir jų preparatai, radioaktyvios medžiagos, pavojingos ir nepavojingos atliekos nebus naudojamos ir laikomos.

Gatvės remonto metu bus naudojami tokie gamtiniai išteklių kaip vanduo, žvyras, smėlis, skalda. Šie išteklių bus išgaunami kitur (karjeruose) ir atvežti į panaudojimo vietą. Gatvės įrengimo ir eksploatavimo metu biologinės taršos susidarymas nenumatomas.

Gatvės remontas nėra susijęs su gamyba, todėl gamybinės, pavojingos ir radioaktyviosios atliekos nesusidarys. Gatvės eksploatavimo metu atliekų susidarymas nenumatomas, o naudotojų pakelėse paliekamos šiukšlės bus surenkamos

Žymuo:	Lapas	Lapų	Laida
UL-22-0033-XX-TP-BD/S.BAR-01	8	13	0

komunalinių paslaugų įmonių. Pagrindinės statybinės atliekos susidarys statybos darbų metu, jų kiekiai pateikti Bendrojoje techninėje specifikacijoje.

Poveikis nekilnojamojo kultūros paveldo objektams. Nagrinėjamos Svajonių gatvės poveikio zonoje nėra jokių nekilnojamojo kultūros paveldo objektų. Minimalus atstumas iki artimiausio nekilnojamojo kultūros paveldo objekto – apie 0,500 km į šiaurės rytų kryptimi yra Pabradės smuklės pastatas (kodas 1658). Tai pavienis regioninės reikšmės kultūros paveldo objektas, turintis istorinę reikšmę.

Kadangi gatvės remonto darbai bus vykdomi gatvės registruoto inžinerinio statinio ir gatvės raudonųjų linijų ribose, dėl sąlyginai nedidelių darbų apimčių numatoma, kad planuojami remonto darbai reikšmingo poveikio artimiausiems kultūros paveldo objektams neturės.

Bet kokiu atveju, jei atliekant statybos ar kitokius tvarkybos darbus aptinkama archeologinių radinių ar nekilnojamojo daikto vertingųjų savybių, valdytojai ar darbus atliekantys asmenys apie tai privalo pranešti Savivaldybės paveldosaugos padaliniiui, o šis informuoja Kultūros paveldo departamentą. Departamentas gali sustabdyti darbus 15 dienų. Per šį terminą jis kartu su savivaldybės paveldosaugos padaliniu turi patikrinti pranešimą ir priimti sprendimą inicijuoti ar neinicijuoti aptiktos nekilnojamosios kultūros vertybės įregistravimą, kultūros paveldo objekto skelbimą saugomu ar aptiktos vertingosios savybės atskleidimą ir apsaugos reikalavimų patikslinimą.

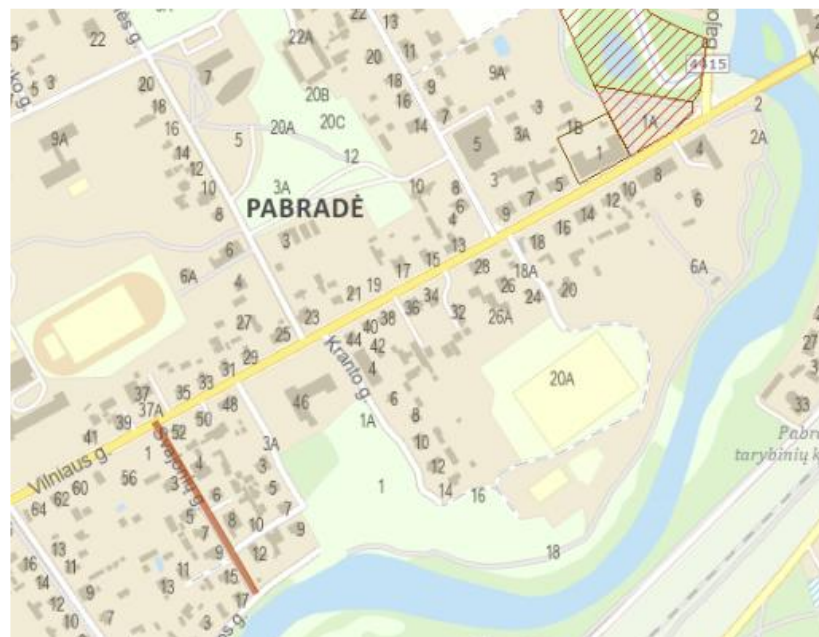

Pav. 3 Svajonių g. trasa ir artimiausi KPD objektai

Poveikis saugomoms gamtinėms teritorijoms. Nagrinėjama Svajonių gatvės nepatenka į saugomų gamtinių, įskaitant ekotinklo „Natura 2000“, teritorijų ribas. Artimiausia ekotinklo „Natura2000“ teritorija – už 0,05 km į pietus už Žeimenos gatvės išsidėstęs Žeimenos ichtiologinis draustinis ir jame esanti buveinių apsaugai svarbi teritorija – Žeimenos upė (LSVE0020).

Žymuo: UL-22-0033-XX-TP-BD/S.BAR-01	Lapas	Lapų	Laida
	9	13	0



Pav. 4 Svajonių g. ir Žeimenos ichtiologinio draustinio išsidėstymas

Žeimenos ichtiologinis draustinis – valstybinis ichtiologinis draustinis Lietuvoje, Švenčionių ir Vilniaus rajonuose, įsteigtas 1974 m. Draustinis užima apie 9,29 km² plotą ir apima visą Žeimenos vagą nuo Aukštaitijos nacionalinio parko ribos (ties Jusiais) iki pat žiočių (ties Santaka), taip pat Žeimenos intakų (Meros, Sarios, Lakajos) dalis bei visą Peršokšnos upę. Draustinyje saugomos lašių, šlakių ir upėtakių nerštavietės. Draustinyje sutinkamos saugomos vandens ir paupių faunos rūšys – ovalioji geldutė, pleištinė skėtė, upinė nėgė, mažoji nėgė, atlantinė lašiša, kiršlys, ūsorius, paprastasis kirtiklis, kartuolė, kūjagalvis, kūdrinis pelėausis, ūdra.

Draustinyje išsidėščiusi Natura 2000 teritorija Žeimenos upė (LTSVE0020), kurios plotas 1936 ha ir kurioje saugoma 3260, Upių sraunumos su kurklių bendrijomis; 3160, Natūralūs distrofiniai ežerai; 6270, Rūšių gausios ganyklos ir ganomos pievos; 6430, Eutrofiniai aukštieji žolynai; 6450, Aliuvinės pievos; 7140, Tarpinės pelkės ir liūnai; 9010, Vakarų taiga; 9050, Žolių turtingi eglynai; 9080, Pelkėti lapuočių miškai; 9180, Griovų ir šlaitų miškai; 91E0, Aliuviniai miškai; 6410, Melvenynai; Baltijos lašiša; Kūdrinis pelėausis; Mažoji nėgė; Ovalioji geldutė; Paprastasis kirtiklis; Paprastasis kūjagalvis; Pleištinė skėtė; Ūdra.

Kadangi gatvės kapitalinio remonto darbai bus vykdomi gatvės registruoto inžinerinio statinio ir gatvės raudonųjų linijų ribose, dėl minimaliai atliekamų darbų ir atstumo iki saugomos teritorijos, tikėtina, kad remonto darbai neturės neigiamo poveikio aplinkinėms saugomoms teritorijoms.

Poveikis paviršiniam vandeniui. Apie 30 m į pietus nuo Svajonių gatvės už Žeimenos gatvės išsidėščiusi Žeimenos upė.

Žeimenos upė yra Neries dešinysis intakas. Paprastai laikoma, kad Žeimena išteka iš Žeimenio ežero ties Kaltanėnais. Tačiau kartais į jos ilgį įtraukiami upeliai, įtekantys į Žeimenį (pagal tokius skaičiavimus upės ilgis yra 114 km). Už Kaltanėnų teka į pietus, pietvakarius Labanoro-Pabradės miškais, smarkiai vingiuoja. Tai tipiška Aukštaitijos upė, teka pro smėlėtus ir skardingus pušynus, neretai įvingiuoja ir į alksniais apaugusias pelkes. Beveik visa upė teka Švenčionių rajonu, tik netoli santakos į Nerį teka Švenčionių – Vilniaus rajonų paribiu. Įteka į Nerį 213 km nuo jos žiočių, ties Santakos kaimu. Žeimenos upės ilgis – 79,6 km, baseino plotas – 2797,7 km², vidutinis debitas – 27,0 m³/s.

Projektu numatyta, kad paviršinis vanduo nuo projektuojamų gatvės dangų skersiniu ir išilginiu nuolydžiu nuvedamas savitakai reljefo žemėjimo kryptimi link Žeimenos gatvės, kur projektuojamu lauko akmens latakais išleidžiamas į aplinkinius žaliuosius plotus prie Žeimenos upės. Lietaus nuotekų tinklai šiuo projektu neprojektuojami, jie numatyti atskiru projektu.

Kadangi gatvės remonto darbai numatomi gatvės registruoto inžinerinio statinio ir gatvės raudonųjų linijų ribose, ir atsižvelgiant į atstumą iki Žeimenos upės bei dėl minimaliai atliekamų kapitalinio remonto darbų poveikis paviršiniams ir požeminiams vandenims nenumatomas.

Statybos darbų metu didelis nuotekų kiekis nesusidarys. Neigiamas poveikis paviršiniams ir požeminiams vandenims galimas tik atsitikus nenumatytiems įvykiams bei avarijomis.

Eksplotavimo laikotarpiu pagrindiniu taršos šaltiniu išlieka lietaus vanduo

Poveikis orui. Oro taršos ribinius dydžius reglamentuoja LR Aplinkos ministro ir LR Sveikatos apsaugos ministro 2000 m. spalio 30 d. įsakymas Nr. 471/582 „Dėl teršalų, kurių kiekis aplinkos ore ribojamas pagal Europos sąjungos kriterijus, sąrašo ir

Žymuo:	Lapas	Lapų	Laida
	UL-22-0033-XX-TP-BD/S.BAR-01	10	13

teršalų, kurių kiekis aplinkos ore ribojamas pagal nacionalinius kriterijus, sąrašo ir ribinių aplinkos oro užterštumo verčių patvirtinimo“ ir 2010 m. liepos 7 d. įsakymas Nr. D1-585 / V-611 „Dėl aplinkos ore užterštumo sieros dioksidu, azoto dioksidu, azoto oksidais, benzeno, anglies monoksidu, švinu, kietosiomis dalelėmis ir ozonu normų patvirtinimo“.

Didžiausią neigiamą įtaką žmonių gyvenimo kokybei daro žvyrkelių dulės. Gatvių / kelių dulkių dalelės yra 1-100 µm dydžio. Po automobilio pravažiavimo dalelės pakyla į orą ir sudaro 10-200 m ilgio vėjo nešamą 50-100 mg/m³ koncentracijos debesį, iš kurio dulkių dalelės pamažu iškrenta.

2 lentelė. Aplinkos oro teršalų ribinės vertės

Teršalo pavadinimas	Ribinės vertės pagal AM ministro įsakymą Nr.591/640 (2001m. gruodžio 11d.)	
	Periodas	Ribinė vertė
Anglies monoksidas	8 valandų	10mg/m ³
Azoto oksidai	1valandos	200ug/m ³
	Kalendorinių metų	40ug/m ³
Kietos dalelės KD10	24 valandų	50 ug/m ³
	Kalendorinių metų	40 ug/m ³
Kietos dalelės KD2,5	Kalendorinių metų	20 ug/m ³

Dabartiniu metu pagrindiniai taršos šaltiniai – nagrinėjama Svajonių g. bei aplinkinėmis kvartalinėmis gatvėmis bei ypatingai pagrindinė miesto Vilniaus g. (krašto kelio Nr. 102 trasa)važiuojančios transporto priemonės. Daugiausiai tai vietinių gyventojų lengvasis transportas.

Projektu numatoma sutvarkyti gatvę, įrengiant geros būklės asfalto dangos važiuojamąją dalį bei betoninių trinkelinių šaligatvį.

Sutvarkius gatvę, įrengus naują lygesnę dangą, prognozuojama, kad transporto eismas taps sklandesnis, poveikis orui sumažės, t. y. tarša kietosiomis dalelėmis neviršys leistinų ribų ir nekels grėsmės statinyje ar prie jo būnantiems žmonėms, tuo pačiu ir oro tarša neviršys didžiausių leistinų taršos dydžių.

Statybos darbų metu didesnis dulkių kiekis numatomas nuo ardomų konstrukcijų, grunto kasimo, naujų medžiagų ir konstrukcijų transportavimo bei skleidimo, sandėliavimo metu. Taip pat dulės bus keliamos viršutinio dirvožemio sluoksnio sandėliavimo ir darbų zonos rekultivavimo metu. Oro tarša išmetamosiomis dujomis galima dėl mechanizmų, turinčių benzininių ir dyzelinių variklių, degimo liekanų.

Poveikis dirvožemiui. Dirvožemis sandėliuojamas numatytose vietose visų statybos darbų metu.

Statybos darbų metu statybvietės negalima įrengti Žeimenos upės pakrantės juostoje ir apsaugos zonoje bei jos pakrantėje esančiose pievose.

Prieš vykdant darbus, viršutinis dirvožemio sluoksnis (~10 cm) nuimamas ir sandėliuojamas sutartinėse vietose. Baigus statybos darbus, pažeisti plotai rekultivuojami, atstatomas viršutinis dirvožemio sluoksnis. Tose vietose, kur dirvožemis nėra pažeistas ar degraduotas, bus laikomasi specialiųjų žemės naudojimo sąlygų, t.y. išsaugomi derlingą dirvožemio sluoksnį.

Atsižvelgiant į nagrinjamų statybos darbų pobūdį, tikėtina, kad tiesioginis neigiamas poveikis dirvožemiui nenumatomas ir galimas tik atsitikus nenumatytiems atvejams. Dirvožemio apsaugai nuo taršos būtina tinkamai parinkti statybinių medžiagų, atliekų saugojimo ir atidirbtų tepalų surinkimo vietas.

Avarinių išsiliejimų atveju statybos darbus vykdanči statybos įmonė turi numatyti tepalų surinkimo sistemą. Darbų zonoje laikomos tepalus absorbuojančios medžiagos, specialūs konteineriai tepalų surinkimui. Žemiausiose aikštelės vietose įrengiami šuliniai – sėsdintuvai, kurie skirti surinkti tepalus ar kitus teršalus netikėto išsiliejimo iš transporto priemonių, esančių laikinoje statybos aikštelėje, metu. Iš šulinio – sėsdintuvo atliekos išvežamos į atliekų perdirbimo įmonę. Degalai ir tepalai nesandėliuojami. Laikina statybos aikštelė įrengiama taip, kad nepažeistų darbų zonoje augančių vertingų želdinių, neužterštų dirvožemio.

Poveikis bioįvairovei ir kraštovaizdžiui. Naujos, tvarkingos dangos daro didelį poveikį aplinkos estetiniam vaizdai. Dėl atliekamų kapitalinio remonto darbų tikėtina, kad Svajonių gatvė, atitiks Pabradės mieste formuojamą savitumo koncepciją ir reikšmingo neigiamo poveikio vizualinei kraštovaizdžio kokybei nedarys. Atsižvelgiant į tolimą atstumą iki kultūros paveldo objektų ir rekreacinių išteklių, neigiamas projektuojamos gatvės kapitalinio remonto darbų poveikis jiems nenumatomas.

Atlikus visus baigiamuosius statybos darbus, bus rekultivuoti visi statybos metu paveikti plotai, suformuoti vietovės nuolydžiai, neiškreipiant buvusių landšaftinių profilių.

Laikinas minimalus poveikis bioįvairovei galimas tik statybos darbų metu (triukšmas, oro tarša). Bet kokie šalinimo darbai

Žymuo:	Lapas	Lapų	Laida
	UL-22-0033-XX-TP-BD/S.BAR-01	11	13

numatomi vykdyti tik susiderinus su Statytoju ir kitomis suinteresuotomis institucijomis.

Ekstremalios situacijos. Statybos darbų metu būtina numatyti galimų avarių išvengimo ir likvidavimo priemonės – už tai atsakinga statybos darbus atliekanti statybos įmonė. Bet kokių atveju, galimam neigiamam poveikiui sumažinti statybos darbus vykdanči įmonė turi numatyti tepalų surinkimo sistemą. Statybos darbų metu turi būti laikomos tepalus absorbuojančios medžiagos, specialūs konteineriai tepalų surinkimui. Žemiausiose aikštelės vietose įrengiami šuliniai – sėsdintuvai, iš kurių atliekos išvežamos į atliekų perdirbimo įmonę.

Teritoriją kertančių požeminių tinklų apsaugai, visų kabelių tinklų zonoje darbai turi būti vykdomi tik rankiniu būdu ir dalyvaujant eksploatuojančių organizacijų atstovams. Avarių su mechanizmais, įrenginiais padarinių likvidavimui būtina kreiptis į specialistus.

Darbų metu gaisrų ir ekstremalių situacijų tikimybė yra minimali. Siekiant sumažinti avarių ir gaisrų tikimybę, būtina naudoti reikiamas apsaugos priemones (pvz. statybos aikštelėse numatyti gesintuvus, nedegius rūbus ir batus darbininkams, ir pan.) bei užtikrinti informaciją apie jas.

Poveikis žmogui. Neigiamas poveikis darbininkams gali būti dėl triukšmo, vibracijos, keliamų dulkių:

- jei triukšmo lygis visu darbo metu viršija ar gali viršyti 80 dB(A), darbdaviai privalo aprūpinti darbuotojus ausų AAP (LR socialinės apsaugos ir darbo ministrės ir LR sveikatos apsaugos ministro 2013 m. birželio 25 d. įsakymas Nr. A1-310/V-640 „Dėl darbuotojų apsaugos nuo triukšmo keliamos rizikos nuostatų patvirtinimo“ (Žin. 2013, Nr. 70-3541)); taip pat rekomenduojama atitinkamai planuoti triukšmingą veiklą dienos metu, t.y. nuo 6.00 val. iki 22.00 val., nedirbti naktimis bei švenčių dienomis;
- pneumatinio plaktuko vibracija gali būti sumažinta parenkant techniką ir planuojant darbo laiką (riboti dirbančiųjų su vibraciją keliančių įrangą laiką);
- cemento ir smėlio dulkių poveikis gali būti sumažintas naudojant kvėpavimo apsaugos priemones;
- akių apsaugai turi būti naudojami apsauginiai akiniai;
- apsaugai nuo dažų (jei bus naudojami) poveikio būtina naudoti kvėpavimo apsaugos priemones ir spec. aprangą.

Triukšmo poveikis. LR Triukšmo valdymo įstatymu apibrėžta, kad triukšmo ribinis dydis – tai triukšmo rodiklio vertė, kurią viršijus triukšmo šaltinio valdytojas privalo imtis priemonių skleidžiamam triukšmui šalinti ar mažinti. Triukšmo ribinius dydžius reglamentuoja higienos norma HN 33:2011 „Triukšmo ribiniai dydžiai gyvenamuosiuose ir visuomeninės paskirties pastatuose bei jų aplinkoje“.

Pagrindiniai triukšmo taršos šaltiniai – nagrinėjamu Svajonių gatve važiuojančios transporto priemonės, daugiausiai tai vietinių gyventojų lengvasis transportas. Taip pat foninį triukšmą sukuria aplinkinėmis kvartalinėmis gatvėmis ir ypatingai pagrindine mieste Vilniaus gatve vykstantis transportas.

Šiuo metu gatvė turi žvyro dangą. Prasta techninė gatvės būklė turi įtakos pravažiuojančių transporto priemonių skleidžiamam triukšmo didėjimui. Remiantis „APR-T10 Aplinkosauginių priemonių projektavimo, įdiegimo ir priežiūros rekomendacijomis. Kelių eismo triukšmo mažinimas“ žvyro danga yra 4-6 dB(A) triukšmingesnė nei asfalto danga.

3 lentelė. Didžiausi leidžiami triukšmo ribiniai dydžiai gyvenamuosiuose ir visuomeninės paskirties pastatuose bei jų aplinkoje

Eil. Nr.	Objekto pavadinimas	Paros laikas*	Ekvivalentinis garso slėgio lygis (L _{AeqT}), dBA	Maksimalus garso slėgio lygis (L _{AFmax}), dBA
1.	Gyvenamųjų pastatų gyvenamosios patalpos, visuomeninės paskirties pastatų miegamieji kambariai, stacionariųjų asmens sveikatos priežiūros įstaigų palatos	diena vakaras naktis	45 40 35	55 50 45
2.	Visuomeninės paskirties pastatų patalpos, kuriose vyksta mokymas ir (ar) ugdymas	–	45	55
3.	Gyvenamųjų pastatų ir visuomeninės paskirties pastatų (išskyrus maitinimo ir kultūros paskirties pastatus) aplinkoje, veikiamoje transporto sukeliama triukšmo	diena vakaras naktis	65 60 55	70 65 60

* Pastaba: Paros laiko (dienos, vakaro ir nakties) pradžios ir pabaigos valandos suprantamos taip, kaip apibrėžta Lietuvos Respublikos triukšmo valdymo įstatymo [1] 2 straipsnio 3, 9 ir 28 dalyse nurodytų dienos triukšmo rodiklio (L_{dienos}), vakaro triukšmo rodiklio (L_{vakaro}) ir nakties triukšmo rodiklio (L_{nakties}) apibrėžtyse.

Žymuo:	Lapas	Lapų	Laida
	UL-22-0033-XX-TP-BD/S.BAR-01	12	13

4 lentelė. Didžiausi leidžiami triukšmo ribiniai dydžiai, naudojami triukšmo strateginio kartografavimo rezultatams įvertinti

Eil. Nr.	Objekto pavadinimas	L _{dvn} , dBA	L _{dienos} , dBA	L _{vakaro} , dBA	L _{nakties} , dBA
1	Gyvenamųjų pastatų (namų) ir visuomeninės paskirties pastatų (išskyrus maitinimo ir kultūros paskirties pastatus) aplinkoje, veikiamoje transporto sukeliama triukšmo	65	65	60	55

*Pastaba: 1 ir 2 lentelėse nurodytų objektų, esančių kurortuose ir kurortinėse teritorijose, aplinkoje triukšmo ribiniai dydžiai mažinami 5 dBA.

Projektu numatoma įrengti asfalto dangos važiuojamąją dalį, įvažiavimus į kitus žemės sklypus. Gatvė tvarkoma registruotų inžinerinio statinio ribose, valstybinėje žemėje. Vidutinis atstumas iki aplinkinių gyvenamosios paskirties pastatų – apie 10,0 m.

Įrengus asfalto dangą, tikėtina, kad transporto eismas taps tolygesnis ir sumažės kelionės gaisatis, todėl lygus naujos dangos paviršius sumažins automobilių keliamą triukšmo lygį.

Atsižvelgiant į tai, automobilių skleidžiamas triukšmas neviršys didžiausių leidžiamų triukšmo ribinių dydžių, dėl to girdimo triukšmo lygis nekels grėsmės žmonių sveikatai ir atitiks jų darbui, poilsiui bei miegui būtinas komfortines aplinkos sąlygas aplinkoje, veikiamoje transporto sukeliama triukšmo ribinis dydis naktį yra 60 dB).

Žymuo:	Lapas	Lapų	Laida
	UL-22-0033-XX-TP-BD/S.BAR-01	13	13

BENDROJI TECHNINĖ SPECIFIKACIJA

Techninis projektas (toliau – Projektas) parengtas Švenčionių rajono savivaldybės administracijos (toliau – Užsakovas) užsakymu ir patvirtinta Projektavimo užduotimi.

Statinio projekto pavadinimas: Svajonių gatvės Pabradės mieste, Švenčionių raj. sav. kapitalinio remonto projektas;

Statybos rūšis: Statinio kapitalinis remontas;

Statinių naudojimo paskirtis: 01 Susisiekimo komunikacijos: gatvės (Svajonių g.); 02 Inžineriniai tinklai: elektros tinklai (gatvės apšvietimas);

Statinių kategorija: 01 Neypatingasis statinys; 02 Nesudėtingasis statinys, I grupė;

1. Taikymo sritis

Šios techninės specifikacijos yra neatskiriama statinio techninių specifikacijų bendroji dalis. Jos papildo bendraisiais reikalavimais ir nurodymais atskirų projekto sudedamųjų dalių technines specifikacijas.

2. Bendrosios nuostatos

Tam, kad būtų pastatytas inžinerinis statinys, turi būti patvirtintas Projektas ir gautas statybą leidžiantis dokumentas. Statybą leidžiančio dokumento išdavimo tvarka nustatoma vadovaujantis statybos techniniu reglamentu STR 1.05.01:2017 „Statybą leidžiantys dokumentai. Statybos užbaigimas. Nebaigto statinio registravimas ir perleidimas. Statybos sustabdymas. Savavališkos statybos padarinių šalinimas. Statybos pagal neteisėtai išduotą statybą leidžiantį dokumentą padarinių šalinimas“.

Šiuo atveju, vykdant neypatingojo statinio, t. y. Ds kategorijos gatvės, kapitalinį remontą miesto teritorijoje, kurioje nėra jokių saugomų teritorijų ir kultūros paveldo objektų, statybą leidžiantis dokumentas yra neprivalomas. Statybos darbai gali būti pradėti turint statinio projekto tvirtinimo dokumentą ir statinių savininkų/ valdytojų rašytinius sutikimus, kai projekto sprendiniai patenka į kitų statinių apsaugos zonas ar kitas teritorijas.

Statinio projektas parengtas, vadovaujantis Lietuvos Respublikoje galiojančiais teisės aktais, reglamentuojančiais statomo statinio statybos procesą. LR įstatymų, statybos normatyvinių dokumentų bei standartų, kuriais vadovautasi, rengiant Statinio projektą, sąrašas pateiktas atskiru dokumentu Nr. UL-22-0033-XX-TP-BD/S.NDŽ-01.

Kvalifikaciniai reikalavimai statybos rangovui ir subrangovams.

Statinio statybos rangovais ir subrangovais gali būti LR ar užsienio valstybės fizinis asmuo, juridinis asmuo ar kita užsienio organizacija ar jų padalinys, turintys LR statybos įstatymo nustatytą teisę užsiimti statyba ir vykdantys statybą rangos sutarties pagrindu.

Statybos rangovas ir subrangovai privalo turėti visus reikalingus atestatus ir licencijas (jei reikia) suprojektuotam statiniui rekonstruoti, statyti.

Ypatingojo statinio statybos rangovas turi atitikti šiuos kvalifikacinius reikalavimus:

- neturi būti pradėtas bankroto procesas, kreiptasi į teismą dėl kvalifikacijos atestato galiojimo sustabdymo, galiojimo panaikinimo ar kitokio apribojimo;
- darbams turi vadovauti aplinkos ministro nustatyta tvarka atestuoti statybos techninės veiklos pagrindinių sričių vadovai, dirbantys pagal darbo sutartį ypatingojo statinio statybos vadovas ir (ar) ypatingojo statinio specialiuju statybos darbų vadovai pagrindiniams specialiesiems statybos darbams;
- privalo turėti vykdomo darbo srities darbuotojų;
- turi būti įdiegęs kokybės vadybos sistemą;
- privalo turėti nustatyta tvarka patvirtintas ir galiojančias įmonės statybos taisykles vykdomiems darbams atlikti;

0	2022-10	Statybos leidimui, konkursui		
Laida	Išleidimo data	Laidos statusas. Keitimo priežastis (jei taikoma)		
Kval. patv. dok. Nr.	III URBANLINE Liepkalnio g. 85, LT-02120 Vilnius; Tel. Nr.: 8 699 19380; Įmonės kodas: 300149157	Statinio projekto pavadinimas SWAJONIŲ GATVĖS PABRADĖS MIESTE, ŠVENČIONIŲ RAJ. SAV. KAPITALINIO REMONTO PROJEKTAS		
		Statinio numeris ir pavadinimas -		
25326	SPV	V. Aleksandrovas		
			Dokumento pavadinimas:	Laida
			BENDROJI TECHNINĖ SPECIFIKACIJA	0
LT	Statytojas ir (arba) Užsakovas ŠVENČIONIŲ RAJONO SAVIVALDYBĖ / ŠVENČIONIŲ RAJONO SAVIVALDYBĖS ADMINISTRACIJA		Dokumento žymuo UL-22-0033-XX-TP-BD/S.BTS-01	Lapas 1
				Lapų 16

- rangovas, siekiantis turėti teisę atlikti visus bendruosius statybos darbus, privalo turėti ne mažesnę kaip 2 metų veiklos patirtį statybos srityje, kiti rangovai – ne mažesnę kaip vienu metų veiklos patirtį statybos srityje. Rangovas atitinka veiklos patirties statybos srityje reikalavimą, jeigu jam po reorganizavimo perėjo rangovo, kuris iki reorganizavimo atitiko šį reikalavimą, teisės ir pareigos.

Kvalifikaciniai reikalavimai bendrųjų ir specialiųjų statybos darbų vadovams ir specialistams.

Statinio statybos bendrųjų darbų vadovas (tuo atveju, kai jis nėra statinio statybos vadovas) gali būti fizinis asmuo (specialistas, turintis statybos, architektūros ar kitą aukštąjį inžinerinį išsilavinimą), atestuotas nustatyta tvarka, kuris, atstovaudamas rangovui (kai statyba vykdoma rangos būdu) ar statytojui (užsakovui) (kai statyba vykdoma ūkio būdu), įgyvendina statinio projektą nuo statybos pradžios iki statybos užbaigimo, vadovauja bendriesiems statybos darbams, techniniais klausimais pavaldus statinio statybos vadovui ir pagal kompetenciją atsako už pastatyto statinio normatyvinę kokybę.

Specialiųjų statybos darbų vadovu gali būti fizinis asmuo (specialistas, turintis statybos ar kitą aukštąjį arba aukštesnį inžinerinį išsilavinimą), atestuotas nustatyta tvarka, kuris, atstovaudamas rangovui (kai statyba vykdoma rangos būdu) ar statytojui (užsakovui) (kai statyba vykdoma ūkio būdu) ir įgyvendindamas statinio projektą nuo statybos pradžios iki statybos užbaigimo, vadovauja tam tikriems statybos specialiesiems darbams, būdamas techniniais klausimais pavaldus statinio statybos vadovui ir pagal kompetenciją atsako už pastatyto statinio normatyvinę kokybę;

Saugaus darbo, gaisrinės saugos, aplinkos apsaugos, tinkamų darbo higienos sąlygų statybvietėje ir statomame statinyje užtikrinimo reikalavimai: trečiųjų asmenų interesų apsauga statybos metu

Statybos rangovas statybvietėje ir statomame statinyje privalo užtikrinti saugaus darbo, gaisrinės saugos, aplinkos apsaugos bei tinkamų darbo higienos sąlygas, pagal galiojančius reikalavimus. Tuo tikslu turi būti:

- paskirtas statinio saugos ir sveikatos darbe koordinatorius;
- visiems darbuotojams turi būti praversti instruktažai;
- įrengtos laikinos buitinės patalpos;
- statybos aikštelėje gerai prieinamoje vietoje įrengtas priešgaisrinis postas – skydas su gesintuvais ir kitu priešgaisrinio inventoriu (dėžės su smėliu, kibirai, laužtuvai ir kt.); Vanduo gaisrų gesinimui imamas iš esamų gaisrinių hidrantų arba iš artimiausių vandens telkinių;
- pirmosios medicininės pagalbos priemonės (vaistinė lėš) su visais būtinais pirmosios medicininės pagalbos medikamentais ir kitomis medicininėmis priemonėmis pastatomas buitinėse patalpose ir pagal darbų vadovus nurodytose darbo zonose. Pirmosios medicininės pagalbos priemonės turi būti paženklintos specialiu ženklu. Matomose vietose turi būti užrašytas bendrosios pagalbos telefonas Nr. 112.
- įvykus rimtam susižeidimui ar kitai rimtai traumai, nukentėjusiam pirmiausiai vietoje pagal galimybes suteikiama pirmoji medicininė pagalba bei iškviečiama bendroju pagalbos telefonu grietoji medicininė pagalba ir nedelsiant apie įvykį pranešama Valstybinės darbo inspekcijos teritoriniam padalinii.
- visi darbuotojai turi būti aprūpinti asmeninėmis apsaugos priemonėmis sutinkamai su „Darbuotojų aprūpinimo asmeninėmis apsaugos priemonėmis nuostatais“;
- pastatyti biotualetai nurodytose vietose;
- aptvertos vykdomų inžinerinių tinklų etapo darbo vietos laikiniais inventoriniais aptvėrimais;
- gauti atitinkami leidimai žemės darbų vykdymui;
- žemės darbai vykdomi pagal STR 1.06.01:2016 ir DT 5-00 nurodymus ir reikalavimus, prisilaikant nurodytų tranšėjų ir duobių šlaitų nuolydžių, priklausančių nuo iškasos gylio bei sutikto grunto;
- darbų vykdymo metu Statybos rangovas turi užtikrinti privažiavimą prie esamų statinių, pėsčiųjų perėjimui per tranšėjas turi būti įrengti laikini pėsčiųjų tilteliai su apsauginiais turėklais;
- užtikrinta, kad pašaliniai asmenys nepatektų į statybos aikštelę bei darbų vykdymo zoną;
- visi elektriniai statybos mechanizmai, įrankiai būtų įžeminti;
- visa elektros įranga, priedai ir įrengimai turi būti suprojektuoti ir pagaminti, kad veiktų elektros tiekimo sistemoje ir turėtų sekančias charakteristikas: Aukšta įtampa 10 kV; Žema įtampa 380 kV; 3 fazės, TN-S sistema (5 gyslų sistema) Dažnis 50Hz. Apsaugos laipsnis, jei nenurodyta kitaip techninėse specifikacijose ir brėžiniuose: visa elektros įranga (lauke) IP 54, visa elektros įranga sumontuota patalpose pagal patalpos paskirtį;
- statybos rangovas pateikia ir sumontuoja visą elektros valdymo įrangą montuojamoms sistemoms ir įrenginiams. Visa statybos rangovo pristatoma įranga turi būti pilnai sukomplektuota. Statybos rangovas turi užtikrinti jos prijungimą prie 220V ir aukštesnės įtamos sistemų ir reikalingus išbandymus. Statybos rangovas turi sudaryti visos elektros įrangos ir variklių sąrašus;
- statybos rangovas pateikia ir sumontuoja visą elektros valdymo įrangą montuojamoms sistemoms ir įrenginiams. Visa Rangovo pristatoma įranga turi būti pilnai sukomplektuota. Rangovas turi užtikrinti jos prijungimą prie 220V ir

Žymuo: UL-22-0033-XX-TP-BD/S.BTS-01	Lapas	Lapų	Laida
	2	16	0

aukštesnės įtampos sistemų ir reikalingus išbandymus. Rangovas turi sudaryti visos elektros įrangos ir variklių sąrašus;

- iškasos žmonių judėjimo vietose turi būti aptvertos;
- pavojingos zonos aptvertos, darbo vietos gerai apšviestos;
- statybinių gaminių kėlimas atliekamas patikrinta ir išbandyta įranga;
- nebūtų dirbama su mechanizmais prie esamų elektros oro linijų, prieš tai jų neatjungus;
- nebūtų žmonių po keliamomis konstrukcijomis, medžiagomis ir zonose, kur jos gali nukristi;
- darbininkai turi būti aprūpinti specialia apranga;
- iki statybos pradžios turi būti parengtas statybos vykdymo projektas;
- kasant tranšėjas ar iškasų šlaitus vertikaliai, sienutės turi būti išramstomos. Kategoriškai draudžiama būti tranšėjose su vertikaliomis sienutėmis be išramstymo;
- visi mechanizmai statybos aikštelėje turi būti tvarkingame stovyje. Degalų ir tepalų nutekėjimas ir patekimas į gruntą draudžiamas. Draudžiama naudoti ir kitokias gamtai pavojingas medžiagas;
- išvažiuojant mechanizmams ar kitokiam transportui iš statybos aikštelės jie turi būti nuplaunami, kad nebūtų užteršta gatvių danga;
- augalinis sluoksnis panaudojamas teritorijos tvarkymo darbams ir žalių zonų įrengimui;
- trečiųjų asmenų interesų apsauga privalo būti vykdoma statybos vadovo visą statybos laikotarpį. Statybos metu Statybos rangovas turi darbus organizuoti taip, kad būtų įmanomas žmonių patekimas į aplinkinius žemės sklypus.

Statinio statybos techninės priežiūros organizavimo ir vykdymo tvarka

Statinio statybos techninė priežiūra yra Statytojo organizuojama statinio statybos priežiūra, kurios tikslas – kontroliuoti, ar statinys statomas pagal statinio projektą, statybos rangos sutarties sąlygas, taip pat normatyvinių statybos techninių dokumentų, normatyvinių statinio saugos ir paskirties dokumentų ir kitų teisės aktų reikalavimus.

Statinio statybos techninės priežiūros rangovu gali būti Lietuvos Respublikos ar užsienio valstybės fizinis asmuo, juridinis asmuo ar kita užsienio organizacija arba jų padalinys, statytojo (užsakovo) pavedimu organizuojantys statinio statybos techninę priežiūrą

Statinio statybos techninės priežiūros veikla turi būti organizuojama vadovaujantis STR 1.06.01:2016 „Statybos darbai. Statinio statybos priežiūra“ reikalavimais. Statinio statybos techninės priežiūros periodiškumas ir darbo apimties nustatomi vadovaujantis STR 1.04.04:2017 „Statinio projektavimas, projekto ekspertizė“ 18 priedo reikalavimais.

1 lentelė. Rekomendaciniai statinio statybos techninės priežiūros laiko skaičiavimai, kuriais reikia vadovautis, sudarant sutartis dėl statybos techninės priežiūros paslaugų atlikimo.

STR 1.01.03:2017 [5.23] punktas	STATINIŲ GRUPĖS PAGAL NAUDOJIMO PASKIRTĮ ATITINKANČIĄ STR 1.01.03:2017 [5.23]			
8.1, 8.2	KELIŲ IR GATVIŲ STATYBOS TECHNINĖ PRIEŽIŪRA			
	EIL. NR.	PAVADINIMAS	MINIMALUS VALANDŲ SKAIČIUS	PASTABOS
	1	Projekto nagrinėjimas	20	
	2	Vienas kilometras kelio ar gatvės su vieno sluoksnio asfalto danga	11	Sankasos įrengimo su pralaidomis, vandens nuvedimu ir drenažais, apsauginio šalčiui atsparaus sluoksnio, šalčiui nejautraus sluoksnio įrengimo, pagrindo įrengimo ir asfalto dangos vieno sluoksnio įrengimo techninė priežiūra
	3	Viena nuovaža	-	
	4	Vienas kilometras asfaltbetonio dangos (kai įrengiama daugiau kaip viensluoksnė danga)	-	
	5	Eismo saugumo priemonių įrengimas (vienam kilometrui kelio ar gatvės)	4	
	6	Viena sankryža	16	

Žymuo: UL-22-0033-XX-TP-BD/S.BTS-01	Lapas	Lapų	Laida
	3	16	0

	7	Dokumentacijos tvarkymas (paslėpti darbai, statybos produktų atitikties dokumentų, statybos žurnalų tvarkymas, aktų pasirašymas)	60	12 val. skirta vienam mėnesiui; valandas reikia dauginti iš statybų trukmės (mėnesiais)
	8	Geodezinės nuotraukos tikrinimas	12	
		Užbaigimo komisija	-	
9	INŽINERINIŲ TINKLŲ STATYBOS TECHNINĖ PRIEŽIŪRA			
	EIL. NR.	PAVADINIMAS	MINIMALUS VALANDŲ SKAIČIUS	PASTABOS
	1	Projekto nagrinėjimas (vieno kilometro ilgio inžinerinis tinklas)	18	
	2	Inžinerinis tinklas (vieno kilometro ilgio)	20	
	3	Inžinerinio tinklo bandymai	8	
	4	Dokumentacijos tvarkymas (paslėpti darbai, statybos produktų atitikties dokumentų, statybos žurnalų tvarkymas, aktų pasirašymas)	60	12 val. skirta vienam mėnesiui; valandas reikia dauginti iš statybų trukmės (mėnesiais)
	5	Geodezinės nuotraukos tikrinimas (vieno kilometro ilgio)	6	
	6	Užbaigimo komisija	-	

3. Techninė dokumentacija

Projekto ekspertizė

Statinio projekto bendroji ekspertizė. Statinio projekto ekspertizė yra privaloma Ypatingojo statinio ir statinio, kurio LR statybos įstatymo 6 straipsnio 3 dalimi, nurodyto Vyriausybės ar jos įgaliotos institucijos statinių, kurie turi būti pritaikomi specialiesiems neįgalųjų poreikiams, sąraše, ir statinio, kurio projektavimas ir (ar) statyba finansuojama Lietuvos Respublikos ir (ar) Europos Sąjungos biudžeto lėšomis, projektų ekspertizė privaloma. Kultūros paveldo statinių tvarkomųjų statybos darbų projektų ekspertizės atlikimo privalomus atvejus, suderinęs su aplinkos ministru, nustato kultūros ministras. Kitus statinio projekto ar atskirų statinio projekto dalių ekspertizės privalomus atvejus nustato aplinkos ministras. Statinio projekto ekspertizė neprivaloma krašto apsaugos tikslams skirtose teritorijose projektuojant nesudėtingąjį statinį, kurio projektavimas ir statyba finansuojama Lietuvos Respublikos biudžeto lėšomis. Statinio projekto ekspertizė atliekama dėl naujų statinių statybos, statinių rekonstravimo, kapitalinio remonto projektų ir statinių projektų, kuriuose numatyti kultūros paveldo statinio tvarkomieji paveldosaugos darbai, taip pat aplinkos ministro nustatytais atvejais, kai gavus statybą leidžiantį dokumentą keičiami šioje dalyje nurodytų statinių projektų sprendiniai, kuriais įgyvendinami aplinkos prieinamumo reikalavimai. Statinio projekto ekspertizės išlaidas apmoka Statytojas (užsakovas).

Bendroji projekto ekspertizė rengiama visoms Statinio projekto sudėtinėms dalims. Projekto ekspertizė įforminama ekspertizės aktu, kuris galioja per visą statybos laiką (nuo akto pasirašymo dienos). Jei statybos leidimas per 3 metus po ekspertizės akto perdavimo Statytojui (užsakovui) negautas, atliekama nauja projekto ekspertizė.

Bendrosios projekto ekspertizės akte pateiktos privalomos pastabos ir Statinio projekto įvertinimas privalomi Statytojui ir projektuotojui. Kai projekto ekspertizė neprivaloma ir ją Statytojas organizuoja savo iniciatyva, projekto ekspertizės akte pateiktos privalomos pastabos Statytojui ir projektuotojui yra privalomos.

Statytojas (užsakovas), nesutinkantis su projekto ekspertizės akto išvadomis, turi teisę užsakyti atlikti pakartotinę ekspertizę kitam ekspertizės rangovui.

Bendrosios projekto ekspertizės aktas yra vienas iš dokumentų, pateikiamų statybą leidžiančio dokumento gavimui. Šiam statinio projektui bendroji ekspertizė yra atliekama.

Specialioji projekto ekspertizė. Specialiosios projekto ekspertizės privalomumo atvejus, atlikimo tvarką nustato ir šią ekspertizę atlieka statinio saugos ir paskirties reikalavimų valstybinės priežiūros institucijos pagal joms įstatymų ir kitų teisės aktų suteiktą kompetenciją ir priskirtas normavimo sritis.

Kai specialioji projekto ekspertizė privaloma, ji turi būti atlikta iki projekto ekspertizės pradžios ir jos išvados pateikiamos ekspertizės rangovui kartu su ekspertuojamu projektu. Projekto ekspertizė atliekama gavus teigiamas specialiosios projekto ekspertizės išvadas.

Jei specialioji projekto ekspertizė atliekama to statinio projekto, kurio projekto ekspertizė neprivaloma, specialiosios projekto ekspertizės išvados įforminamos ir pateikiamos statytojui, kopija – projektuotojui.

Šiam statinio projektui specialioji ekspertizė neatliekama.

UL-22-0033-XX-TP-BD/S.BTS-01	<i>Žymuo:</i>		
	<i>Lapas</i>	<i>Lapų</i>	<i>Laida</i>
	4	16	0

Kita. Darbo projekto detalizuojant sudėtingų konstrukcijų ir sudėtingų technologijų statinių, nurodytų STR 1.01.03:2017 „Statinių klasifikavimas“, rengiamos konstrukcinės dalies ekspertizė yra privaloma, taip pat privaloma atlikti ir kitų darbo projekto dalių ekspertizė, jei tai nurodyta techninio projekto ekspertizės akte.

Inžineriniai tyrinėjimai

Inžineriniai topografiniai tyrinėjimai. Statinio projekto rengimo metu atlikti inžineriniai topografiniai tyrinėjimai, kuriuos atliko 2022 m. 09 mėn. UAB „URBAN LINE“ (Kvalifikacijos pažymėjimo Nr.1GKV-861).

Archeologiniai tyrimai. Atsižvelgiant į Statinio projekto sprendinius, archeologinių tyrinėjimų atlikti nereikia.

Kiti tyrimai. Po statybos darbus, turi būti parengiama geodezinė kontrolinė dokumentacija.

Projekto dokumentacija

Statinio projektas sukomplektuotas, vadovaujantis statybos techniniu reglamentu STR 1.1.04.04:2017 „Statinio projektavimas, Projekto ekspertizė“. Pagrindiniai dokumentai, sudarantys projektą yra Statinio projektavimo užduotis; techninės specifikacijos; aiškinamasis raštas; sąnaudų žiniaraščiai, brėžiniai ir schemas. Projekto sprendiniai grafiškai vaizduojami ant ne senesnės kaip 3 metų suderintos inžinerinės geodezinės nuotraukos, kuri gali būti patikslinama projekto rengimo metu.

Statinio projekto rengimo metu atlikti projekto sprendinių derinimai su Užsakovu (statytoju), prisijungimo sąlygas išdavusiomis institucijomis, yra įforminti parašais pagrindiniame brėžinyje arba būtiniais rašytiniais pritarimais pagal STR 1.05.01:2017 „Statybą leidžiantys dokumentai. Statybos užbaigimas. Nebaigto statinio registravimas ir perleidimas. Statybos sustabdymas. Savavališkos statybos padarinių šalinimas. Statybos pagal neteisėtai išduotą statybą leidžiantį dokumentą padarinių šalinimas“ reikalavimus.

Visa statinio projekto dokumentacija rengiama lietuvių kalba. Statinio projektas pasirašomas statybos techniniame reglamente STR 1.1.04.04:2017 „Statinio projektavimas, Projekto ekspertizė“ nustatyta tvarka. Jei statinio projekto dokumentuose randama neatitikimų ar prieštaravimų, tai dokumentų svarbumo eilė yra tokia: techninės specifikacijos, aiškinamasis raštas, brėžiniai ar schemas, sąnaudų kiekių žiniaraščiai. Jei statybos metu pakeitimų atsiranda nuostatuose, teisiniuose dokumentuose, standartuose ir t.t., svarbesniais laikomos techninės specifikacijos ir brėžiniai.

Projektuotojas Statytojui (užsakovui) statinio projektą perduoda pagal perdavimo–priėmimo aktą, kai atlikta projekto ekspertizė ir gautas projekto ekspertizės aktas su išvada, kad projektą galima tvirtinti (kai privaloma) arba projektui pritariama (kai projekto ekspertizė atlikta statytojo iniciatyva).

Kai po statybą leidžiančio dokumento išdavimo keičiami LR Statybos įstatyme nurodyti esminiai projekto sprendiniai ir norint tęsti statybą privaloma gauti naują statybą leidžiantį dokumentą, turi būti rengiamas naujos laidos projektas. Kai po statybą leidžiančio dokumento išdavimo keičiami LR Statybos įstatyme nurodyti esminiai projekto sprendiniai ir norint tęsti statybą gauti naują statybą leidžiantį dokumentą neprivaloma, taip pat kai keičiami neesminiai projekto sprendiniai, rengiamas naujos laidos projekto sprendinių dokumentas (-ai).

Projekto sprendinių pakeitimai privalo atitikti Reglamente (ES) Nr. 305/2011 nurodytus esminius statinių reikalavimus, esminius architektūros reikalavimus, normatyvinių statybos techninių ir normatyvinių statinio saugos ir paskirties dokumentų reikalavimus.

Kai po statybą leidžiančio dokumento išdavimo keičiami LR Statybos įstatyme nurodyti esminiai projekto sprendiniai ir rengiamas naujos laidos projektas, turi būti atlikta pakeisto projekto ekspertizė, kai ji privaloma, pakeistas projektas patvirtintas, pakeistam projektui gautas naujas statybą leidžiantis dokumentas, jei jis privalomas.

Bet koku atveju visi Statinio projekto sprendinių pakeitimai turi būti suderinti su Statytoju (užsakovu).

Projektinė dokumentacija statybos darbų metu

Statinio projekto keitimai. Kai po statybą leidžiančio dokumento išdavimo keičiami neesminiai statinio projekto sprendiniai ir parengti darbo projekto sprendinių keitimai, papildymai ar taisymai neatitinka Statinio techninio projekto sprendinių, techninis projektas turi būti pakeistas (parengiant naujos laidos projekto sprendinių dokumentą (-us)) iki statybos užbaigimo procedūrų (prašymo išduoti statybos užbaigimo aktą pateikimo ar deklaracijos apie statybos užbaigimą surašymo) pradžios.

Kai keičiant neesminius projekto sprendinius, darbo projekto sprendinių keitimus, papildymus ar taisymus atlieka techninį projektą parengęs projektuotojas, iki statybos užbaigimo procedūrų pradžios pakeisti techninį projektą neprivaloma, jei to nereikalauja statytojas.

Projekto keitimai, papildymai ir taisymai atliekami parengiant naujos laidos projektinių sprendinių dokumentą, šiam dokumentui suteikiama nauja laida. Jei projekto dokumentai keičiami, papildomi ir taisomi kelis kartus, kiekvieną kartą dokumentams suteikiama nauja laida. Projekto dokumentų keitimai, papildymai ir taisymai įforminami LST 1516:2015 nustatyta tvarka. Pakeisti, papildyti ar pataisyti projekto naujos laidos projektinių sprendinių dokumentai pasirašomi

Žymuo:	Lapas	Lapų	Laida
	UL-22-0033-XX-TP-BD/S.BTS-01	5	16

reglamento nustatyta tvarka.

Užbaigus statinį, LR statybos įstatyme nustatytais atvejais išduodamas statybos užbaigimo aktas arba surašoma deklaracija apie statybos užbaigimą, techninio projekto technines specifikacijas pažymint žyma „Taip pastatyta“.

Statybos darbų technologijos projektas

Statant, rekonstruojant ar kapitališkai remontuojant ypatinguosius statinius, statinius saugomose teritorijose, statinius apsaugos zonose, nustatytose įstatymais ir Vyriausybės nutarimais, taip pat atliekant statybos darbus sudėtingomis sąlygomis, veikiančios įmonės (kito objekto) ar veikiančių inžinerinių tinklų bei susisiekimo komunikacijų teritorijose bei tretiesiems asmenims priklausančiuose sklypuose, taip pat atliekant žemės darbus greta esamų statinių, po vandeniu ir kitur, privaloma parengti Statybos darbų technologijos projektą, remiantis Statinio projekto sprendiniais. Statybos darbų technologijos projektą rengia rangovas, arba paveda tai atlikti statinio statybos vadovui. Parengtas objekto statybos darbų technologijos projektas, kuriame turi būti nurodyti atskirų darbų atlikimo terminai ir priemonės, užtikrinančios statybos darbų įvykdymą pagal Statinio projekto bei sutarties reikalavimus, suderinamas su Statytoju (užsakovu) ar Statinio statybos techniniu prižiūrėtoju.

Specialūs reikalavimai technologijai nekeliami. Specifinių statybos darbų technologijos projekto ekspertizės nereikalinga.

Statinio projektas, darbo projektas, jei rengiama – technologijos projektas, kartu su kitais dokumentais, nurodytais statybos techniniame reglamente STR 1.06.01:2016 „Statybos darbai. Statinio statybos priežiūra“, privalomi Rangovo dokumentų rinkinyje, kuris visada turi būti laikomas objekte. Baigus darbus ir pridudant objektą, Rangovas turi parengti ir pateikti Statytojui statinio statybos metu atliktų darbų dokumentaciją su visais įneštais pakeitimais, papildymais, išmatavimais, patikslinimais natūroje ir pan.

4. Statybos produktai (statybinės medžiagos, gaminiai ir įranga)

Statybos produktų (gaminiai ir medžiagos) kokybės kontrolė

Statybos produktų esminės charakteristikos nustatomos darniosiose techninėse specifikacijose, atsižvelgiant į esminius statinių reikalavimus.

Kai statybos produktui taikomas darnusis standartas arba kai jis atitinka Europos techninį įvertinimą, kuris jam buvo išduotas, gamintojas, pateikdamas tokį produktą į rinką, parengia jo eksploatacinių savybių deklaraciją. Bet kokios formos informacija apie statybos produkto su esminėmis statybos produktų charakteristikomis susijusias eksploatacines savybes, gali būti pateikiama tik jeigu ji įtraukta arba nurodyta eksploatacinių savybių deklaracijoje. Parengdamas eksploatacinių savybių deklaraciją, gamintojas prisiima atsakomybę už tai, kad statybos produkto savybės atitiktų tokias deklaruotas eksploatacines savybes.

Visi statybos produktai (gaminiai, įranga, medžiagos ir jų priedai), tiekiami Lietuvos Respublikos rinkai, turi turėti gamintojo išduotą eksploatacinių savybių deklaraciją (lietuvių kalba), parengtą kaip nustatyta produkto darniojoje techninėje specifikacijoje, vadovaujantis 2011 m. kovo 9 d. Europos Parlamento ir Tarybos reglamento (ES) Nr. 305/2011, kuriuo nustatomos suderintos statybos produktų rinkodaros sąlygos ir panaikinama Tarybos direktyva 89/106/EEB, nustatyta tvarka arba vadovaujantis statybos techninio reglamento STR 1.01.04:2015 „Statybos produktų, neturinčių darniųjų techninių specifikacijų, eksploatacinių savybių pastovumo vertinimas, tikrinimas ir deklaravimas. Bandymų laboratorijų ir sertifikavimo įstaigų paskyrimas. Nacionaliniai techniniai įvertinimai ir techninio vertinimo įstaigų paskyrimas ir paskelbimas“, reikalavimais, kai produktas neturi darniosios techninės specifikacijos.

Statybos produktams, neturintiems darbiųjų techninių specifikacijų, eksploatacinių savybių pastovumo vertinimas ir tikrinimas turi būti atliekamas pagal vieną iš STR 1.01.04:2015 nurodytų sistemų. Gamintojas, remdamasis pagal STR 1.01.04:2015 nurodytas sistemas atliktais eksploatacinių savybių pastovumo vertinimais ir tikrinimais, nustato produkto tipą ir parengia Lietuvos Respublikos valstybine kalba statybos produkto eksploatacinių savybių deklaraciją.

Aplinkos ministras, įvertindamas naujausią teisinį reglamentavimą ir standartizacijos pokyčius, kasmet įsakymu tvirtina reglamentuojamų statybos produktų sąrašą. Jame nurodytų (reglamentuojamų) statybos produktų eksploatacinių savybių pastovumo vertinimas ir tikrinimas turi būti atliekamas pagal šiame sąraše nurodytas eksploatacinių savybių pastovumo vertinimo ir tikrinimo sistemas ir technines specifikacijas, vadovaujantis Reglamentu (ES) Nr. 305/2011. Sąrašas sudarytas lentelės forma, jame nurodomi statybos produktų (jų grupių) pavadinimai, kiekvieno statybos produkto techninės specifikacijos žymuo, esminės charakteristikos (savybės) pagal naudojimo paskirtį, bandymo metodą reglamentuojančio standarto ar kito dokumento žymuo, eksploatacinių savybių pastovumo vertinimo ir tikrinimo sistema.

Visi statybos produktai, skirti Statinio statybai, turi atitikti informaciją, nurodytą dokumentacijoje, ir turi būti nauji.

Bet kurį techninėse specifikacijose ar sąnaudų žiniaraščiuose nurodytą importinį produktą galima pakeisti analogišku vietiniu, jei tai nepablogins techninių ir eksploatacinių savybių. Visiems nukrypimams nuo techninės specifikacijos turi būti

Žymuo:	Lapas	Lapų	Laida
UL-22-0033-XX-TP-BD/S.BTS-01	6	16	0

gautas Statytojo ar Statinio statybos techninio prižiūrėtojo sutikimas.

Bendruoju atveju eksploatacinių savybių deklaracijoje nurodoma:

- Eksploatacinių savybių deklaracijos numeris;
- Produkto tipo unikalus identifikavimo kodas;
- Naudojimo paskirtis;
- Gamintojas;
- Įgaliotas atstovas;
- Eksploatacinių savybių pastovumo vertinimo ir tikrinimo (ESPVT) sistema;
- Darnusis standartas ir Paskelbtoji įstaiga arba Europos vertinimo dokumentas ir Europos techninis įvertinimas ir
- Techninio vertinimo įstaiga bei Paskelbtoji įstaiga;
- Deklaruojama eksploatacinė savybė;
- Atitinkami techniniai dokumentai ir / arba specifiniai techniniai dokumentai;
- Nuoroda į internete skelbiamą eksploatacinių savybių deklaracijos kopiją.

Statybos produktų (gaminų, medžiagų) pavyzdžiai, jų aprobavimas

Statybos rangovas turi garantuoti tinkamą statybos produktų ir įrenginių priėmimą, tikrinti jų atitikties dokumentus ir teikti juos Statybos techninės priežiūros vadovui, organizuoti jų sandėliavimą bei apsaugą.

Rangovas neturi užsakyti pagrindinės įrangos, kol negavo Statytojo / Užsakovo ar Statybos techninės priežiūros vadovo patvirtinimo.

Statinio statybos techninės priežiūros vadovas turi teisę atmesti statybos produktą be jokių papildomų išlaidų Statytojui / Užsakovui, jei ji neatitinka specifikacijos reikalavimų, arba yra sudaryta iš nenaudotinių komponentų (pvz. kaip su asbestu, cheminiais priedais ir pan.) Tokiu atveju Statybos rangovas turi pateikti kitus statybos produktus, kurie atitinka specifikacijas ir kurių pageidauja Statytojas / Užsakovas.

Produktų atitikties nuorodos jų montavimo metu. Galimi statybos produktų atitikties nurodymai montavimo stadijos metu neturi būti uždengiami arba, jei negalima palikti jų matomais, turi būti lengvai ir visiškai atidengiami.

Įpakavimas, transportavimas, tarpinis saugojimas. Transportavimo ir tarpinio saugojimo metu visi statybos produktai turi būti deramai uždengti ir supakuoti. Ant kiekvieno paketo turi būti nurodytas jo turinys. Jei pristatomi produktai yra birūs ir nepakuoti, numeris, rūšis ir kokybė turi būti nurodyti pristatymo pranešime.

Statybos produktų pristatymas. Statybos produktų pristatymą reikia koordinuoti pagal statybos darbų grafiką. Reikia vengti nereikalingo saugojimo statybos aikštelėje. Visi tiekiami gaminiai ir medžiagos turi būti su tinkamais dokumentais.

Pristatymo patikrinimas. Atvežtų produktų išvaizdą, galimus defektus ir žalą reikia patikrinti vizualiai. Produktų užsakovas yra atsakingas už pranešimų dėl galimos žalos ir defektų pateikimą. Visos pretenzijos turi būti pateikiamos produktų tiekėjui.

Saugojimas aikštelėje. Statybos produktai turi būti saugomi taip, kad nepablogėtų jų kokybė. Reikia laikytis nurodytų saugojimo reikalavimų ir gamintojo pateiktų galiojančių nuorodų.

Statybos aikštelėje produktai turi būti laikomi tinkamose ir jei būtina, izoliuotose, sausose, šildomose ir tinkamai vėdinamose patalpose taip, kad kiekvienas produktas būtų padėtas teisingai ir lengvai patikrinama. Šiuo atveju numatomas minimalus statybinių medžiagų ir gaminų saugojimas statybvietėje.

Produktai, pažeisti ar kitaip sugadinti dėl veiklos statybos aikštelėje, turi būti pakeisti naujais Statybos rangovo sąskaita, jei kitaip nenurodyta sutartiniuose susitarimuose. Už statybos produktų nuostolius arba apgadinimus statybvietėje visiškai atsako Statybos rangovas.

Nenaudotinos medžiagos

Draudžiama naudoti medžiagas, kurių sudėtyje yra polifluorangliavandenilių (pvz. teflono) asbesto, kancerogenų, švino, švino druskų, kadmio druskų, chromo druskų, gyvsidabrio druskų ir nikelio druskų. Nerekomenduojama naudoti akrilnitrilo polimerų (pvz. kaučiuko, ABS plastiko), chloropreno kaučiuko (pvz. neopreno), poliamidų, poliacetatu, poliuretanu, polivinilidenchlorido, polivinilfluorido, aromatinių poliamidų, halogenidinių angliavandenilių. Nerekomenduojamos medžiagos negali būti kitų medžiagų sudėtyje, pvz. gumoje, klijuose, laminuotoje medienoje.

Laikančiųjų konstrukcijų, inžinerinių sistemų bandymai

Laikančiųjų konstrukcijų ir inžinerinių sistemų bandymai vykdomi pagal STR1.06.01:2016 reikalavimus.

Statybos rangovas turi atlikti tiek ir tokių bandymų, kokių gali pareikalauti Statinio statybos techninis prižiūrėtojas.

Sėkmingam patikrinimui svarbu, kad, prieš pradėdant bandymus, būtų atsižvelgta į tokius dalykus:

Žymuo:	Lapas	Lapų	Laida
	UL-22-0033-XX-TP-BD/S.BTS-01	7	16

- šalių susitaras bandymo laikas, vieta ir būdas;
- turi būti užtikrinamas priėjimas prie visų bandomų vietų;
- bandymams turi būti prieinami visi reikalingi dokumentai, įrankiai ir įrenginiai. Bandymų ir pavyzdžių aprobavimo būdai turi būti suderinti su Statybos techninės priežiūros vadovu;
- bandymuose turi būti atlikti visi LR teisės aktuose numatyti tyrimai. Bandymus atlikti tik dalyvaujant Statybos techninės priežiūros vadovui.

Rezultatai turi būti laikomi statybos aikštelėje ir vėliau pristatomi suinteresuotoms šalims susipažinimui.

Jei bandymo rezultatai yra blogesni negu nurodyta reikalavimuose nepatenkinami konstrukcijų ar kurio nors kito materialaus turto saugumo faktorių atžvilgiu, kurie turi esminę svarbą darbo rezultatams, Rangovas privalo nedelsdamas apie tai informuoti suinteresuotas šalis ir organizuoti susitikimą sprendimų priėmimui dėl būsimų darbų organizavimo. Jei būtina, reikia imtis saugumo priemonių, siekiant išvengti bet kokios žalos ir pavojaus.

Bet kokio bandymo rezultatų slėpimas yra sunkinanti aplinkybė.

Baigus instaliuoti mechanines ir elektrines sistemas, dalyvaujant Statytojui / Užsakovui bei Statybos techninės priežiūros vadovui Statybos rangovas turi testuoti instaliacijas, kaip reikalauja Statytojas / Užsakovas bei vietinės suinteresuotos tarnybos.

Laikančiųjų konstrukcijų priėmimo aktai pasirašomi tik tada, kai šios rūšies darbai užbaigiami visame objekte. Inžinerinių sistemų bandymo aktai pasirašomi tada, kai minėti darbai užbaigiami visame statinyje. Esant būtinumui šių sistemų montavimo darbus priimti dalimis, analogiškai paslėptų darbų aktui pildomos atitinkamos formos apie dalinius bandymus.

Paslėptų darbų priėmimo tvarka

Paslėptų darbų priėmimas vykdomas pagal STR1.06.01:2016 reikalavimus.

Prieš pradėdamas bet kokius statybos darbus statybvietėje, Statybos rangovas nustatyta tvarka į objektą turi išsikviesti Statybos techninės priežiūros vadovą tikslu kartu su požeminių komunikacijų savininkais pažymėti vietas, kur yra išsidėsčiusios jų požeminės komunikacijos, kad jos nebūtų sugadintos statybos metu.

Statybos rangovas turi užtikrinti laikiną visų požeminių komunikacijų veikimą kasimo darbų ir darbo tranšėjose metu, taip pat užtikrinti nuolatinę ir tinkamą požeminių komunikacijų priežiūrą.

Esamas statybos zonoje neveikiantis požemines komunikacijas, Rangovas turi iškelti į Statinio statybos techninio prižiūrėtojo nurodytą vietą.

Paslėptų darbų patikrinimo aktai surašomi iš karto po jų apžiūrėjimo, nepradėjus vykdyti toliau numatytų statybos darbų. Prireikus padaromos geodezinės kontrolinės nuotraukos. Paslėptų darbų patikrinimą ir tam skirtų aktų surašymą organizuoja už šių darbų vykdymą atsakingas statinio statybos vadovas. Pasirašius aktą suteikiama teisė vykdyti tolesnius akte nurodytus darbus.

Garantija

Statinio garantinis laikotarpis nustatomas statybos dalyvių sutartyse, sudarytose pagal Lietuvos Respublikos Statybos įstatymo reikalavimus. Šis terminas, skaičiuojant nuo visų Rangovo atliktų statybos darbų perdavimo Statytojui dienos, negali būti trumpesnis kaip 5 metai, paslėptų statinio elementų (konstrukcijų, vamzdynų ir kt.) – 10 metų, o jeigu buvo nustatyta šiuose elementuose tyčia paslėptų defektų – 20 metų.

Statinio projektuotojas, Statybos rangovas ir Statinio statybos techninės priežiūros vadovas LR Civilinio kodekso nustatyta tvarka atsako už statinio sugriuvimą ar per garantinį terminą nustatytus defektus.

Garantinis terminas sustabdomas tam laikui, kurį statinys negalėjo būti naudojamas dėl nustatytų defektų, už kuriuos atsako rangovas.

5. Statybos sklypo paruošimas

Paruošiamieji darbai

Iki statybos darbų pradžios turi būti parengta ir atitinkamai suderinta reikiamos apimties projektinė-techninė dokumentacija ir gauti atitinkami statybai leidimai:

- leidimą statyti – vykdyti darbus (gauna Statytojas);
- leidimą vykdyti žemės darbus;
- paskyra – leidimus darbams pavojingose zonose;
- parengtas technologijos (darbų vykdymo) projektas (rengia Rangovas).

Statybos rangovas parengtame darbų technologiniame projekte gali koreguoti arba dalinai keisti statybos paruošimo ir organizavimo sprendimus, jeigu tai nepakenks darbų kokybei bei nepažeis darbų saugos reikalavimų.

Žymuo:	Lapas	Lapų	Laida
	8	16	0

UL-22-0033-XX-TP-BD/S.BTS-01

Statybvietės paruošimas

Visi statybos darbai bus vykdomi gatvės raudonųjų linijų ribose valstybinėje žemėje. Prieš darbų pradžią, visi numatomi atlikti darbai turi būti suderinti su Statytoju / Užsakovu.

Iki statybų darbų pradžios būtina atlikti šiuos paruošiamuosius darbus:

- pasirūpinti medžiagomis darbo zonų laikinam aptvėrimui, įrengti laikiną tvorą (įrengiama nekasant grunto);
- įrengti laikiną privažiavimą prie darbų vykdymo zonos;
- pastatyti laikinas buitines ir administracines patalpas, įrengti priešgaisrinį postą;
- pasirūpinti energijos šaltiniais statybos darbų metu:
 - a) elektros energijos gaminiui naudoti generatorių;
 - b) geriamo vandens poreikiui naudoti vandens talpyklą;
- pastatyti informacinį stendą apie atliekamus darbus;
- sudaryti sutartį su statybinės atliekas utilizuojančia įmone, turinčia atitinkamą sertifikatą;
- esant reikalui, atjungti lauko inžinerinių tinklus, kurie bus remontuojami, apie tinklų atjungimą būtina iš anksto pranešti šiuos tinklus eksploatuojančioms organizacijoms ir gauti atitinkamą leidimą.

Statybinės medžiagos ir gaminiai į statybvietę bus atvežami autotransportu. Rekomenduojame statybinės medžiagas ir gaminius sandėliuoti laisvose zonose, susiderinus su Užsakovu (Statytoju). Sandėliuoti medžiagas ir gaminius pravažiavimo zonoje griežtai draudžiama.

Darbų eigoje už tvarkomos teritorijos ribų išardytos arba apgadintos esamos dangos turi būti pilnai atstatytos pagal pirminę padėtį. Visi esami medžiai išsaugoti, kurių kirtimas projekte nenumatytas.

Vykdam visi darbus, būtina vadovautis galiojančiais normatyviniais dokumentais, teisiniais aktais bei projektu.

Statybvietės ribos ir aptvėrimas

Kadangi gatvė yra išsidėsčiusi laisvoje valstybinėje žemėje, o ją supa privatūs gyvenamosios paskirties žemės sklypai, todėl rekomenduojame Statybos rangovui statybvietę įrengti gatvės raudonųjų linijų ribose arba aplinkinėse teritorijose, prieš tai susiderinęs su tos teritorijos savininku ar valdytoju.

Statybvietės teritorija aptveriamą laikina vielos tinklo tvora, kad į ją nepatektų svetimi asmenys, prie įvažiavimų į statybvietės teritoriją numatyta įrengti ratų plovimo postus. Įrengiant statybvietę, Statybos rangovas turi susiderinti su Statytoju / Užsakovu ir gauti iš jo leidimą.

Statybvietės ir sandėliavimo aikštelės negalima įrengti Žeimenos upės pakrantės juostoje ir apsaugos zonoje bei pakrantėje esančioje natūralioje pievoje.

Griaunami pastatai, statybos atliekų panaudojimas ir/ ar utilizavimas

Šiuo projektu nėra griaunami pastatai.

Bendru atveju vadovaujantis Statybinių atliekų tvarkymo taisyklių reikalavimais statybvietėje turi būti išrūšiuotos ir atskirai laikinai laikomos komunalinės atliekos, inertinės atliekos (betonas, plytos, keramika ir pan.), perdirbti ir pakartotinai naudoti tinkamos atliekos, antrinės žaliavos; pavojingos atliekos (tirpikliai, dažai, klijai, dervos, jų pakuotės ir pan.); netinkamos perdirbti atliekos (izoliacinės medžiagos, akmens vata ir pan.). Iš rūšiuotos atliekos turi būti perduodamos įmonėms, turinčioms teisę tvarkyti tokias atliekas pagal sutartis dėl jų naudojimo ir šalinimo.

Nepavojingos atliekos gali būti laikomos statybvietėje ne ilgiau kaip vienerius metus nuo jų susidarymo dienos, tačiau ne ilgiau kaip iki statybos darbų pabaigos. Pavojingos statybinės atliekos turi būti laikinai laikomos pagal Atliekų tvarkymo taisyklėse nustatytus reikalavimus ne ilgiau kaip 6 mėnesius nuo jų susidarymo, tačiau ne ilgiau kaip iki statybos darbų pabaigos taip, kad nekeltų pavojaus aplinkai ir žmonių sveikatai. Inertinės (nepavojingos) statybinės atliekos gali būti smulkinamos mobiliais įranga statybvietėje, jei toks būdas numatytas statybos projekte.

Statybinės atliekos išvežamos autotransportu į perdirbimo vietą, prieš tai sudarius sutartį su atliekas utilizuojančia įmone, kuri turi atitinkamą sertifikatą. Iš statybvietės dulkančios statybinės atliekos turi būti vežamos dengtose transporto priemonėse ar naudojant kitas priemones, kurios užtikrintų, kad vežamos šios atliekos ir jų dalys vežimo metu nepatektų į aplinką. Pavojingos statybinės atliekos turi būti vežamos laikantis Atliekų tvarkymo taisyklėse nustatytų reikalavimų. Statybinės atliekos, kurių perdirbti ar kitaip panaudoti nėra galimybių, augmenija (įskaitant kelmus ir šaknis) turi būti šalinamos pagal Atliekų sąvartynų įrengimo, eksploatavimo, uždarymo ir priežiūros po uždarymo taisyklėse nustatytus reikalavimus.

Gatvės kapitalinio remonto darbų metu numatoma demontuoti kelio ženklus, asfalto dangą, šulinių liukus, nugenėti želdinius. Įmonių užsiimančių griovimo atliekų tvarkymu galima rasti Aplinkos ministerijos internetiniame puslapyje: <http://atliekos.gamta.lt/cms/index?rubricId=13792887-074f-4c1e-9a0d-9edbf6020b1c>. Pavojingos atliekos nesusidarys.

Žymuo:	Lapas	Lapų	Laida
UL-22-0033-XX-TP-BD/S.BTS-01	9	16	0

2 lentelė. Atliekos, atliekų tvarkymas

Technologinis procesas	Statybinės atliekos				Atliekų tvarkymo būdas
	Pavadinimas	Mato vnt.	Preliminarus kiekis	Būvis	
Ardymo darbai	Metalas: Kelio ženklų atramos Kelio ženklų skydai Šulinių liukai Požeminių komunikacijų žymėjimo stulpeliai	vnt. vnt. vnt. vnt.	1 1 12 7	Kietas	S8- laikinai saugoma statybvietėje statybos metu. Gražinama statytojui arba perduodama atliekų tvarkytojui
Šalinimo darbai	Medžių, krūmų šakos	m ²	250,0	Kietas	S8- laikinai saugoma statybvietėje statybos metu. Perduodama atliekų tvarkytojui
Ardymo darbai	Asfaltas Betonas	t	8,0	Kietas	S8- laikinai saugoma statybvietėje statybos metu. Perduodama atliekų tvarkytojui

Medžių, krūmų kirtimas, dirvožemio augalinio sluoksnio nukasimas ir panaudojimas

Želdinių šalinimas. Teritorija tvarkoma, vadovaujantis aplinkosauginiais reikalavimais želdinių šalinimui. Vadovaujantis LR želdynų įstatymu ir LR Vyriausybės nutarimu „Dėl kriterijų, pagal kuriuos medžiai ir krūmai augantys ne miškų ūkio paskirties žemėje, priskiriami saugotiniams, sąrašo patvirtinimo ir medžių ir krūmų priskyrimo saugotiniams“ želdiniai, kurie auga prie miestų gatvių ir yra 12 cm ir didesnio skersmens ažuolai, uosiai, klevai, skroblai, skirpstai, guobos, bukai, vinkšnos, pušys, eglės, maumedžiai, pocūgės, kėniai, beržai, juodalksniai, liepos, gluosniai, šermukšniai, riešutmedžiai, kaštonai, miškinės obelys, miškinės kriaušės, yra laikomi saugotinais.

Tais atvejais, kai projekte numatoma išskirti, persodinti ar kitaip pašalinti saugotinus želdinius, Statytojas (Užsakovas) turi gauti savivaldybės leidimą saugotinių medžių ir krūmų kirtimo, persodinimo ar kitokio pašalinimo, genėjimo darbams.

Vadovaujantis Saugotinių medžių ir krūmų kirtimo, persodinimo ar kitokio pašalinimo atveju, kai šių darbų vykdymo ir leidimų šiems darbams išdavimo, medžių ir krūmų vertės atlyginimo tvarkos aprašu, saugotini medžiai ir krūmai neatlyginamai gali būti kertami (šalinami) šiais atvejais, kai:

- atsakingoms institucijoms šiuos darbus reikia atlikti nedelsiant – dėl gamtos sąlygų, eismo ar kito įvykio pakitus medžių būklei, kai dėl to jie kelia grėsmę žmonių gyvybei, sveikatai arba turtui;
- jie atitinka Želdinių atkuriamosios vertės įkainių 2 priede „Želdinių būklė“ nustatytus medžių ir krūmų blogos būklės kriterijus (išskyrus biologinei įvairovei svarbius želdinius, kurie nekelia grėsmės žmonių gyvybei, sveikatai, turtui ar eismo saugumui);
- jie pasvirę didesniu negu 45o kampu;
- jie nurodyti kultūros paveldo objekto tvarkybos darbų projektuose kaip kertami ar kitaip pašalinami želdiniai;
- kai atliekami su krašto apsaugos tikslais ir valstybės sienos apsaugos tikslais susiję medžių ir krūmų kirtimo ar kitokio pašalinimo darbai;
- auga ant piliakalnių ir pilkapių;
- auga kapinėse ir ardo paminklus, antkapius, kitus kapinių statinius ir/ar įrenginius;
- gadina pastato pamatus ir/ar kitas jo dalis;
- auga mažesniu kaip 5 m atstumu nuo gyvenamojo namo. Daugiabučio gyvenamojo namo butų ir kitų patalpų savininkai, Lietuvos Respublikos civilinio kodekso 4.85 straipsnyje nustatyta tvarka, turi būti priėmę sprendimą pritariti pasiūlymui išskirti medžius ir krūmus.
- pažeistos medžių ir krūmų gyvybinės funkcijos, o funkcijų pažeidimo parametrai atitinka Žalos aplinkai, sunaikinus ar sužalojus gamtinius kraštovaizdžio kompleksus ir objektus skaičiavimo metodikos nustatytus želdinių sužalojimus;
- auga apsaugos zonose, kai tai nesuderinama su šioms apsaugos zonoms LR specialiųjų žemės naudojimo sąlygų įstatyme nustatytais apribojimais;
- auga geležinkelio kelių ir jų įrenginių apsaugos zonoje ir valstybinės reikšmės automobilių kelių juostoje ir vadovaujantis Geležinkelio kelių ir jų įrenginių apsaugos zonoje, už jos ribų ir valstybinės reikšmės automobilių kelių juostoje augančių medžių ir krūmų pripažinimo keliančiais pavojų eismo saugai sąlygų ir tvarkos ir saugiam eismui pavojų keliančių geležinkelio kelių ir jų įrenginių apsaugos zonoje, už jos ribų ir valstybinės reikšmės

Žymuo:	Lapas	Lapų	Laida
	UL-22-0033-XX-TP-BD/S.BTS-01	10	16

automobilių kelių juostoje augančių medžių ir krūmų genėjimo ir kirtimo tvarkos aprašu nustatyta, kad medžiai ir krūmai kelia pavojų saugiam eismui;

- jie nurodyti saugomų teritorijų planavimo dokumentuose kaip kertami ar kitaip pašalinami želdiniai;
- auga žemėje, kurioje teisės aktų nustatyta tvarka leidžiama įveisti mišką, išskyrus ažuolus, uosius, klevus, guobas, skroblus, skirpstus, bukus.

Saugotinių medžių ir krūmų persodinimas vykdomas išimtiniais atvejais, kai nėra galimybės jiems augti toje vietoje, kurioje jie buvo pasodinti – platinant gatves, vykdamat statybos ar rekonstravimo darbus, formuojant kraštovaizdį:

- stambūs medžiai persodinami su žemės gumulu, kurio diametras ne mažesnis kaip 2,0 x 2,0 m;
- saugotinių medžių ir krūmų persodinimo darbai vykdomi pagal nustatytą tvarką parengtą ir patvirtintą atskirųjų ir priklausomųjų želdynų tvarkymo ir kūrimo projektą;
- persodinami sveiki, gerai išsivystę, be mechaninių pažeidimų, šalčio plyšių ir persodinimui paruošti medžiai;
- persodintus medžius privaloma ne mažiau kaip 3 metus prižiūrėti;
- draudžiama persodinti medžius su sausa viršūne, stiebo ir (ar) šaknų puviniumi, ligotus, vienašone, nesusiformavusia laja, jų vegetacijos metu.

Draudžiama medžius kirsti ir genėti intensyviausiu laukinių paukščių veisimosi laikotarpiu, nuo kovo 15 d. iki rugpjūčio 1 d., išskyrus atvejus, kai medžiai kelia grėsmę žmonių gyvybei, sveikatai, turtui, saugiam eismui, saugiam elektros energijos, šilumos, dujų, naftos ir jos produktų tiekimo atnaujinimui arba pateikiama eksperto, baigusio biologijos krypties studijas ir įgijusio kompetencijų ornitologijos srityje, pažyma, kad kertamame ir (ar) genimame medyje ir greta augančiuose medžiuose nėra besiveisiančių laukinių paukščių. Draudimas genėti netaikomas, jeigu genimos ne didesnės kaip 5 cm skersmens (pjūvio vietoje) šakos.

Vadovaujantis Želdinių apsaugos, vykdamat statybos darbus, taisyklių nuostatomis, Statytojas (Užsakovas) privalo užtikrinti, kad atliekant statybos darbus būtų laikomasi želdinių apsaugos ir nustatyto režimo statybos laikotarpiu ir baigus statybos darbus jų būklė išliktų tokia pati.

Atliekant statybos darbus, kad būtų išsaugoti statybvietėje paliekami ir gretimuose žemės sklypuose augantys želdiniai, privaloma:

- išpurenti ir patręšti žemę po statybvietėje augančių medžių ir krūmų lajomis prieš statybos pradžią, kad pagerėtų jų augimo sąlygos statybos laikotarpiu;
- iki darbų pradžios aptverti medžius ir krūmus, augančius statybvietėje ir arčiau kaip 5 m nuo įvažiavimo ar išvažiavimo iš statybvietės važiuojamosios dalies krašto:
- medžių grupes ir krūmus ištisiniu, ne žemesniu kaip 2 m aptvaru ir ne arčiau kaip 1,5 m nuo medžių kamienų ir 1 m nuo krūmų;
- pavienius medžius – trikampi aptvaru, kurio apatinės kraštinės turi būti ne arčiau kaip 0,5 m nuo medžio kamieno, arba lentomis. Aptvarą tvirtinti kuolais, įkaltais 0,5 m ir giliau;
- laistyti želdinius Medžių ir krūmų priežiūros, vandens telkinių, esančių želdynuose, apsaugos, vejų ir gėlynų priežiūros taisyklių nustatyta tvarka;
- nesandėliuoti medžiagų ir įrenginių, nevažinėti, nestatyti transporto priemonių, laikinų statinių ir įrenginių prie medžių arčiau kaip 1 m nuo medžių lajų projekcijų, bet ne arčiau kaip 3 m nuo kamieno ir 2 m nuo krūmų. Nesandėliuoti degių medžiagų arčiau kaip 10 metrų nuo medžių kamienų ir krūmų;
- nekasti tranšėjų (kabelio, vandentiekio ir kanalizacijos vamzdžių ir kt. įrenginių tiesimui) arčiau kaip 3 m nuo medžio kamieno, kurio diametras didesnis kaip 15 cm, arčiau kaip 2 m, kai kamieno diametras iki 15 cm ir arčiau kaip 1,5 m – nuo krūmų, skaičiuojant atstumą nuo kraštinio stiebo;
- tvirtinti tranšėjų, kasamų biriamie ir šlapiame grunte, leidžiamu atstumu prie medžių ir krūmų, sienutes statramsčiais;
- užpilti žemėmis pagal projektą padarytas tranšėjas per trumpiausią laiką, bet ne ilgiau kaip per mėnesį;
- medžių pomedyje (lajos projekcijos zonoje) darbus vykdyti žemiau pagrindinių skeletinių šaknų (ne mažiau kaip 1,5 m nuo dirvožemio paviršiaus), nepažeidžiant šaknų sistemos;
- nepakeisti daugiau kaip 5 cm (virš ar žemiau) natūralaus grunto lygio prie medžio šaknų kaklelio ir iki 2 m atstumu nuo medžio kamieno.

Kai vykdamat statybos darbus pažeidžiama medžio šaknų sistema, kad neišdžiūtų šaknys, jas būtina pridengti ar užpilti žemės sluoksniu, jį palaistyti, kad neiššaltų šaknys, jas būtina apšiltinti. Pažeidus medžio šaknis, medžio lają galima išretinti vadovaujantis Medžių ir krūmų priežiūros, vandens telkinių, esančių želdynuose, apsaugos, vejų ir gėlynų priežiūros taisyklėmis.

Šiuo projektu saugotinių želdinių šalinimas nenumatomas.

Dirvožemio nukasimas. Dirvožemio negalima maišyti su gruntu. $h_{vid.}$ – 10 cm storio dirvožemio sluoksnis nuimamas ir sandėliuojamas teritorijoje atskirose suderintose vietose iki teritorijos rekvizitavimo darbų. Tose vietose, kur dirvožemis nėra pažeistas ar degraduotas, bus laikomasi specialiųjų žemės naudojimo sąlygų, t. y. išsaugomi derlingą dirvožemio

Žymuo:	Lapas	Lapų	Laida
UL-22-0033-XX-TP-BD/S.BTS-01	11	16	0

sluoksni.

Tam, kad būtų išvengta neigiamo poveikio dirvožemiui statybos metu, reikia laikytis šių reikalavimų:

- Parinkti tinkamą vietą derlingo dirvožemio saugojimui.
- Vienu metu reikia laikyti kuo mažiau nestabilizuotų plotų.
- Atlikus darbus, būtina kuo skubiau vietovę sutvirtinti (stabilizuoti). Stabilizavimui reikia panaudoti nuimtą derlingą dirvožemį greitai augančiai augmenijai sėti. Pylimų ir iškasų šlaitai bei kiti plotai sutvirtinami dirvožemio sluoksniu ir užsėjami žole.
- Pasiruošti atidirbtų tepalų surinkimui, kad jie nebūtų išpilami atvirai ant dirvožemio.

Tvarkingai eksploatuojant objektą fizinio bei cheminio poveikio dirvožemiui nebus, todėl šiame projekte poveikio dirvožemiui sumažinimo priemonės nenumatomos.

Laikinieji pastatai, inžineriniai tinklai, keliai

Rangovas pasirūpina visais laikiniais pastatais ir privažiavimo keliais, būtiniais darbams atlikti.

Laikinieji pastatai. Laikinieji pastatai apima biuro patalpas Statybos rangovo personalui, susirinkimo patalpą 10 žmonių ir buitines patalpas Statybos rangovo personalui ir 10 m² patalpą Statinio statybos techninės priežiūros vadovui.

Laikinosios patalpos susideda iš:

- persirengimo kambarių ir drabužių spintelių: persirengimo kambariai turi būti įrengti darbuotojams, kurie turi dėvėti darbo drabužius. Į persirengimo kambarius turi būti lengvai patenkama, jie turi būti pakankamai erdvūs, juose turi būti įrengtos sėdimos vietos; persirengimo kambariai turi būti reikiamo dydžio, kai reikia, juose turi būti įrengtos drabužių džiovinimo vietos. Taip pat turi būti įrengtos rakinamos vietos darbuotojų drabužiams bei asmeniniams daiktams saugoti. Jeigu objekte dirbs moterys, joms turi būti įrengti atskiri persirengimo kambariai arba turi būti sudaryta galimybė tuo pačiu persirengimo kambariu naudotis skirtingu metu;

- dušų ir praustuvų: kadangi atliekant šiuos darbus, įrengti dušus nebūtina, netoli darbo vietų ir persirengimo kambarių turi būti įrengtas reikiamas skaičius praustuvų su tekančiu vandeniu (jei būtina – karštu vandeniu). Praustuvai turi būti įrengti vyrams ir moterims atskirai arba sudaryta galimybė jais naudotis atskirai;

- tualetų ir praustuvų: darbuotojams netoli darbo vietų, poilsio bei persirengimo kambarių ir dušų arba prausyklų turi būti įrengtas reikiamas skaičius tualetų ir praustuvų; Kadangi laikinosios buitinės nuotakynės įrengimas nenumatytas, į statybvietę atvežami ir pastatomi „bio“ tualetai.

3 lentelė. Laikinosios patalpos

Patalpų pavadinimas	Skaiciavimo metodika	Plotas
Statinio statybos vadovo ir darbų vadovų patalpos	Vienam žmogui	5 m ²
Drabužinės	Vienam žmogui	1,13 m ²
Prausyklos	Vienam žmogui	0,26 m ²
Drabužių ir avalynės džiovinimo patalpos	Vienam žmogui	0,2 m ²
Poilsio ir valgymo patalpos	Vienam žmogui	1 m ²
Patalpos sušilti	Vienam žmogui	0,1 m ² (mažiausiai 8 m ²)
Dušinės	Atsižvelgiant į gamybos proceso sąlygas: - viena dušinė 15 žmonių; - viena dušinė 7 žmonėms; - viena dušinė 5 žmonėms	Dušo kabina – 1,75 m ² Persirengimo patalpa – 2,0 m ²
Tualetai	Vienas tualetas 30-čiai žmonių	kabinos dydis 1,2 x 0,8 m

Laikinuosius pastatus siūloma surinkti iš konteinerinių blokų. Tokių konteinerinių blokų svoris – apie 1,6 t. Jie statomi automobiliniais kranais, vežami treileriais. Prireikus, jie gali būti statomi vienas ant kito. Pagalbinės patalpos statomos išlygintoje aikštelėje su nuolydžiu $i = 0,005$, kad paviršinis vanduo nutekėtų į iškastus griovius.

Buitinių patalpų įrengimo vietas parinka Statybos rangovas.

Statybos darbų metu Statybos rangovas, prieš pradėdamas vykdyti žemės darbus, privalo išsikviesti inžinerinius tinklus eksploatuojančios organizacijos atstovą. Atliekant darbus greta esamų inžinerinių tinklų, žemės darbai turi būti vykdomi rankiniu būdu, nepažeidžiant esamų komunikacijų.

Pagrindiniai transporto bei pėsčiųjų keliai. Vykdamas statybos darbus teritorija naudosis gyventojai, reikia numatyti pėsčiųjų judėjimo kelius. Statybvietę rekomenduojama įrengti gatvės raudonųjų linijų ribose laisvoje valstybinėje žemėje. Vietinių gyventojų bei darbininkų apsaugai, reikia labai apgalvotai numatyti transporto bei pėsčiųjų judėjimo kelius. Keliai turi būti

Žymuo:	Lapas	Lapų	Laida
	UL-22-0033-XX-TP-BD/S.BTS-01	12	16

aiškiai pažymėti, reikiamai prižiūrimi ir tikrinami. Pėsčiųjų eismui būtina numatyti tiltelius virš tranšėjų, jei bus klojami vamzdiniai.

Įrengiant judėjimo kelius būtina užtikrinti:

- Nepaisant oro sąlygų keliai turi būti patikimi;
- Nuo viešojo kelio ir stovėjimo aikštelės iki persirengimo patalpos turi būti užtikrinamas vaikščiojimas apsiavus įprastą avalynę;
- Eismo kelių ir darbo vietų paviršius visada turi būti švarūs, be jokių pašalinių daiktų, kurie keltų pavojų eismui;
- Šuliniai, duobės ir pan. turi būti uždengtos ar atitvertos.

Visos panaudotos statybinės medžiagos išvežamos iš statybos vietos automobilių transportu.

Transporto eismo organizavimas statybos darbų metu. Statybos metu darbus organizuoti taip, kad būtų įmanomas teritorijoje dirbančių žmonių patekimas į statybos sklypą. Statybos rangovas privalo gauti visus būtinus leidimus kelių uždarymui / eismo ribojimui, viešojo transporto pakeitimams (esant reikalui).

Prieš darbų vykdymo zoną įrengti laikinus kelio ženklus, įspėjančius apie vykdomus darbus, bei aptverti darbų vykdymo vietas.

6. Statybos darbų organizavimas ir metodai

Statybos darbų organizavimas ir metodai numatomi statybos darbų technologiniame projekte. Šį projektą parengia Statybos rangovas. Visi darbai turi būti atliekami, taikant bendrai naudojamus ir pageidautinus darbo metodus, patyrusią ir tinkamą darbo jėgą.

Jei Statybos rangovas nori panaudoti metodą, kuris nukrypsta nuo dokumentacijoje pateikto metodo, Statybos rangovas turi prašyti Statinio statybos techninės priežiūros vadovo leidimo. Darbo metodo pakeitimo patvirtinimas jokiai lygiu nesumažina Statybos rangovo atsakomybės.

Statinių statybos eiliškumas

Statybos eiliškumą laisvai nusistato Statybos rangovas, atsižvelgdamas į savo galimybes ir turimas technines priemones ir suderinęs su Statytoju / Užsakovu.

Visa įranga, technika, priedai ir statybos metodai turi tenkinti LR darbo saugos reikalavimus.

Vykdamas statinio kapitalinio remonto darbus, numatyti tokie statybos darbų etapai:

1. Paruošiamieji ir ardymo darbai;
2. Žemės darbai;
3. Inžinerinių tinklų tvarkymas / įrengimas (pagal poreikį);
4. Gatvės apšvietimo įrengimas;
5. Pokonstruktinio drenažo įrengimo darbai;
6. Gatvės važiuojamosios dalies įrengimas;
7. Nuovažų sutvarkymas;
8. Eismo reguliavimo priemonių įrengimas;
9. Teritorijos sutvarkymo ir apželdinimo darbai.

Darbus planuojama organizuoti vienos pamainos režimu darbo laikas nuo 8.00 iki 17.00 (tikslinamas pagal rangovo priimtą darbo laiką, bet nepažeidžiant darbo įstatymo ir ramybės valandų). Darbai keliantys daugiau triukšmo atliekami nuo 8:00 iki 15:00 val., nuo 15:00 atliekami mažiau triukšmo sukeltys darbai.

Kadangi nėra aiškios būsimo Užsakovo su Statybos rangovu susitarimo sąlygos bei sutartiniai grafikai, todėl pateikiamas preliminarus grafikas. Rangovas susiderinęs su projekto vadovu gali keisti darbų eiliškumo grafiką.

4 lentelė. Darbų atlikimo grafikas

Eil. Nr.	Darbų pavadinimas	Statybos darbų trukmė						
		4 sav.	8 sav.	12 sav.	16 sav.	20 sav.	24 sav.	28 sav.
1.	Paruošiamieji ir ardymo darbai: - Želdinių genėjimas; - Įrenginių demontavimas; - Sutvirtintų dangų demontavimas; - Žemės darbai; - Kiti paruošiamieji darbai;							
2.	Pagrindiniai darbai: - Elektroninių ryšių ir elektros tinklų sutvarkymas; - Gatvės apšvietimo įrengimas;							

Žymuo: UL-22-0033-XX-TP-BD/S.BTS-01	Lapas	Lapų	Laida
	13	16	0

Eil. Nr.	Darbų pavadinimas	Statybos darbų trukmė						
		4 sav.	8 sav.	12 sav.	16 sav.	20 sav.	24 sav.	28 sav.
	<ul style="list-style-type: none"> - Pokonstruktinio drenažo įrengimas; - Važiuojamosios dalies įrengimas; - Kelkraščių įrengimas; - Pėsčiųjų juostos / šaligatvio įrengimas; 							
3.	Baigiamieji darbai: <ul style="list-style-type: none"> - Eismo reguliavimo priemonių įrengimas; - Teritorijos sutvarkymas; - Šiukšlių išvežimas; - Inžinierinių tinklų bandymas. 							

Reikalavimai statybos darbų organizavimui ir technologijai

Darbų koordinavimas. Statybos rangovas atsakingas už statybvietės darbų koordinavimą. Darbo sąlygos ir kiti faktoriai, turintys įtakos darbų įvykdymui, turi būti numatyti iš anksto.

Visi darbai turi būti atliekami pagal darbo dokumentacijoje pateiktą informaciją bei taikant tinkamus darbo metodus, o taip pat pagal naudingą gamybinę patirtį.

Statybos darbų specifika:

1. Darbai šiltuoju metų laiku: Galimi visi numatytieji statybos darbai.

2. Darbai šaltuoju metų laiku: Padidėjusi rizika pasitemti, peršalti, pargriūti ir susižaloti, nuolatos mažinama valant kelius, takus ir darbo vietas. Žiemos metu šios vietos barstomos, valomos nuo sniego ir ledo. Žiemos metu papildomai išduodamos pirštinės, žieminė avalynė ir žieminės striukės. Prieš darbų atlikimą privaloma sniegą valyti kiekvieną dieną.

Darbų vadovas privalo nutraukti darbus, jei meteorologinės sąlygos kelia pavojų darbuotojų saugai ir sveikatai. Meteorologinės sąlygos neturi turėti įtakos atliekamų darbų kokybei.

Vykdamas žemės darbus žiemos laikotarpiu privaloma neleisti peršalti gruntui ir ribojamas atviras vandens nuvedimas.

Visos statybinės medžiagos atvežamos autotransportu. visos į statybvietę pateikiamos medžiagos turi būti gamintojo įpakavime su etiketėmis ir dokumentais, patvirtinančiais jų tapatybę. Sandėlių ir statybinių sandėliavimo aikštelių išdėstymas turi užtikrinti mažiausią statybinių mašinų, mechanizmų ir darbininkų judėjimą statybos aikštelėje, mažiausią pakrovimo ir iškrovimo operacijų skaičių, patogų privažiavimą, saugias darbo sąlygas. Sandėliuoti gruntą ir medžiagas virš esamų veikiančių inžinerinių tinklų draudžiama. Prie esamų inžinerinių tinklų žemės darbai vykdomi rankiniu būdu.

Statinių saugojimas. Nebaigtos ir užbaigtos statinių dalys turi būti saugomos nuo apgadinimų tolimesnių darbų metu: turi būti saugoma nuo mechaninio poveikio, purvo, korozijos, lietaus, drėgmės, sniego, ledo, užšalimo, per didelės kaitros ir per greito džiovimo. Visi komponentai turi būti patikrinti ar jie nepažeisti ir švarūs. Visos medžiagos, kuriose randama defektų, turi būti pažymėtos ir pašalintos iš statybvietės. Atvežtiniai komponentai ir jų dalys bei priedai turi būti laikomi pagal gamintojo nurodymus.

Remontas (defektų taisymas). Remontas leidžiamas tais atvejais, kur tokia procedūra nesusilpnins konstrukcijos ar nepablogins išvaizdos.

Jeigu remonto kiekis ar mastas pasirodo ypatingai didelis, ar konstrukcija nepatenkina nurodytų reikalavimų, Rangovas privalo perstatyti tokias konstrukcijas pagal numatytą laiko grafiką, susiderinus su Techninės priežiūros vadovu.

Jeigu remontuotinas taškas pagamintas iš profilinių dalių, pvz. plytų, lentų ir pan., pažeista dalis turi būti pakeičiama nauja. Jei suremontuotas taškas turi būti dažomas, turi būti dažoma visa supanti aplinka.

Dažymas ir apsauga. Statybos rangovo sumontuotos plieninės konstrukcijos, vamzdiniai, vamzdžių kronšteinai ir atramos, pakabinimo prietaisai, atramos ir kiti plieno dirbiniai, turi būti su antikorozine apsauga.

Bet koks gamintojo padengimo sugadinimas ar sužalojimas turi būti ištaisytas pagal Statybos techninės priežiūros vadovo reikalavimus.

Žymėjimai, gaminių ir sistemų identifikacija. Įranga, atskiros vamzdinių sistemų turi būti pažymėti pagal atitinkamą projektinį dokumentą, nustatytu spalviniu žymėjimu pagal Lietuvoje galiojančius normatyvus.

Vamzdžiai turi būti lengvai identifikuojami pagal dažymą arba aplikjavimą. Naudojamos identifikacijos spalvos ir kodai, kuriuose būtų pilnas pavadinimas ir nurodyta srauto kryptis. Identifikacijos taikymo pavyzdžiai ir gamintojo nurodytos jų naudojimo instrukcijos turi būti pateikti Statytojo patvirtinimui. Dėl spalvinio žymėjimo turi būti papildomai susitarta su

Žymuo:	Lapas	Lapų	Laida
	UL-22-0033-XX-TP-BD/S.BTS-01	14	16

Techninės priežiūros vadovu.

Reikalavimai statybos įrangai ir transporto priemonėms

Reikalavimai statybos įrangai ir transporto priemonėms nekeliama, bet statybos įranga ir transporto priemonės turi būti techniškai tvarkingos, pritaikytos darbui ir nekelti pavojaus aplinkai ir žmonėms, atitikti saugos ir sveikatos reikalavimus nurodytus „Darbo įrenginių naudojimo bendruosiuose nuostatuose“, STR 2.01.08:2003 „Lauko sąlygomis naudojamos įrangos į aplinką skleidžiamo triukšmo valdymas“.

Orientacinis mechanizmų sąrašas:

- Krovininė automašina, keliamoji galia 10 t;
- Vienkaušis ekskavatorius, kaušo talpa 0,65 m³;
- Asfalto klotuvas iki 500 t/h;
- Savaeigis plentvolis iki 6 t;
- Vibroplūktuvas, vibroplokštė;
- Mini daugiafunkcinės mašinos;
- Kiti smulkūs mechanizmai su vidaus degimo varikliais;
- Žirklinis keltuvas, kėlimo aukštis 8 m.

Statyboje naudojami pagrindiniai mechanizmai ir jų kiekiai konkretizuojami statybos darbų technologijos projekte. Apytikslis elektros galingumo poreikis (įvertinus naudojimo koef.) statybinei įrangai, E= 20 kW.

Bendrieji reikalavimai statybos įrangai ir transportui:

- Darbo įrenginiai privalo būti montuojami ar išmontuojami saugiai, atsižvelgiant į privalomas gamintojo pateiktą instrukcijų nuorodas;
- Darbo įrenginiai, į kuriuos jų naudojimo metu galima žaibo iškrova, privalo būti apsaugoti nuo jos poveikio specialiais įtaisais ar kitomis priemonėmis;
- Darbo įrenginiai, kurie yra mobilūs ar gali būti išmontuojami ir kurie yra suprojektuoti kelti krovinis, jų naudojimo metu privaloma užtikrinti įrenginio stabilumą, atsižvelgiant į būsimas sąlygas bei grunto charakterį;
- medžiagos, įrenginiai ir visos kitos darbo priemonės, kurios judėdamos gali pakenkti darbuotojų saugai ir sveikatai darbe, turi būti tinkamai ir patikimai pritvirtintos;
- elektros paskirstymo įrenginiai ir jų instaliacija turi būti suprojektuoti, įrengti ir naudojami taip, kad nesukeltų gaisro ir sprogo pavojaus; darbuotojai turi būti apsaugoti nuo elektros srovės poveikio dėl tiesioginio ar netiesioginio prisilietimo.

5. Statinio statybos užbaigimas

Tikrinimas. Prieš pabaigiant darbą, reikia gauti Statinio statybos techninės priežiūros vadovo patvirtinimą. Jei tai nepadaroma, Statinio statybos techninės priežiūros vadovas turi teisę reikalauti, kad dengiančios medžiagos ar dalys būtų nuimamos.

Priėmimas. Statybos rangovas atlieka visus bandymus, testavimus, sertifikavimus, organizuoja priėmimą pagal STR 1.05.01:2017 „Statybą leidžiantys dokumentai. Statybos užbaigimas. Nebaigto statinio registravimas ir perleidimas. Statybos sustabdymas. Savavališkos statybos padarinių šalinimas. Statybos pagal neteisėtai išduotą statybą leidžiantį dokumentą padarinių šalinimas“ ir kviečia Statytoją / Užsakovą ir Statinio statybos techninės priežiūros vadovą į priėmimą, kad galėtų gauti galutinio priėmimo aktą. Tikrinimo akte turi būti nurodyti nebaigti darbai ir defektų taisymas. Jei Statytojas / Užsakovas sutinka, kad jie būtų pataisyti vėliau per defektų šalinimo laikotarpį, turi būti registruojama atskirai.

Dokumentacija. Statytojui / Užsakovui ar jo įgaliotam asmeniui pavedama paruošti visą dokumentaciją, reikalingą priduoti objektui ir organizuoti objekto pridavimą pagal STR 1.05.01:2017 „Statybą leidžiantys dokumentai. Statybos užbaigimas. Statybos sustabdymas. Savavališkos statybos padarinių šalinimas. Statybos pagal neteisėtai išduotą statybą leidžiantį dokumentą padarinių šalinimas“.

Priduodant objektų, kurių statyba finansuojama LR ir (ar) ES biudžeto lėšomis, statybos darbus Rangovas privalo pateikti užpildytus statybos darbų žurnalus su paslėptų darbų aktais ir statinio laikančių konstrukcijų išbandymų apkrovomis, statinio inžinerinių sistemų bei inžinerinių tinklų apžiūrėjimo ir išbandymo aktais (kai išbandymai privalomi pagal teisės aktų reikalavimus), sklypo, požeminių inžinerinių tinklų ir statinio laikančių konstrukcijų geodezines nuotraukas; statybos produktų, darančių įtaką statinio atitiktai esminiems reikalavimams, atitikties dokumentus (atitikties deklaracija ir (ar) atitikties sertifikatas), ir kitą dokumentaciją, kurią pareikalau valstybinės institucijos remdamosi LR įstatymais ir norminiais aktais.

Statinių, išskyrus nesudėtinguosius statinius ir statinius, kuriems pagal aplinkos ministro patvirtintą sąrašą

Žymuo:	Lapas	Lapų	Laida
	UL-22-0033-XX-TP-BD/S.BTS-01	15	16

nerikalingas statybą leidžiantis dokumentas, kapitalinis remontas užbaigiamas Statytojui ar jo teises ir pareigas perėmusiam asmeniui surašius deklaraciją apie statybos užbaigimą, ją patvirtinus ir įregistravus Valstybinėje teritorijų planavimo ir statybos inspekcijoje prie Aplinkos ministerijos. Deklaracija apie statybos užbaigimą patvirtinama tik Statytojui pateikus Nekilnojamojo turto kadastro tvarkytojo po išankstinės patikros suderintą statinio kadastro duomenų bylą.

Statytojas ar jo atstovas visų statytojų vardu surašo deklaraciją, nuotoliniu būdu per IS „Infostatyba“ (www.planuojustatau.lt) užpildydamas deklaracijos formoje (pagal Inspekcijos viršininko patvirtintus rekvizitus) nurodytus privalomus laukus (kai deklaraciją teikia keli statytojai, vienas iš jų (ar jo atstovas) užpildo duomenis IS „Infostatyba“, o visi deklaraciją teikiantys statytojai ar jų atstovai ją pasirašo kvalifikuotais elektroniniais parašais) ir kartu su STR 1.05.01:2017 nurodytais priedais pateikia patvirtinti statinio (dalies) ekspertizės rangovui, su kuriuo sudaryta sutartis dėl deklaracijos tvirtinimo. Statinio (dalies) ekspertizės rangovo paskirtas statinio (dalies) ekspertizės vadovas tvirtindamas deklaraciją patikrina deklaracijos, jos priedų, Nekilnojamojo turto registro, IS „Infostatyba“ ir kitus prieinamus duomenis ir įvertina STR 1.05.01:2017 nurodytus reikalavimus. Statinio (dalies) ekspertizės rangovo paskirtas statinio (dalies) ekspertizės vadovas prieš tvirtindamas deklaraciją turi teisę patikrinti statinius vietoje.

Statytojas ar jo atstovas LR statybos įstatymo nurodytu atveju deklaraciją apie statybos užbaigimą, kuri netvirtinama (deklaracija teikiama visų statytojų vardu), nuotoliniu būdu per IS „Infostatyba“ (www.planuojustatau.lt) užpildo deklaracijos formoje privalomus laukus (pagal Inspekcijos viršininko patvirtintus rekvizitus) ir prideda deklaracijos priedus. Kai deklaraciją teikia keli statytojai, vienas iš jų (ar jo atstovas) užpildo duomenis IS „Infostatyba“, o visi deklaraciją teikiantys asmenys ar jų atstovai ją pasirašo kvalifikuotais elektroniniais parašais. Tinkamai užpildžius IS „Infostatyba“ duomenis, deklaracija užregistruojama automatiškai.

Deklaracijos patvirtinimas laikomas galiojančiu, kai patvirtinta deklaracija užregistruojamos IS „Infostatyba“.

Aktas, deklaracija, pažyma apie statinio (-ių) statybą be nukrypimų nuo esminių statinio projekto sprendinių, pažyma apie nebaigto statyti nesudėtingo statinio statybą yra pagrindas įregistruoti statinį Nekilnojamojo turto registre, pažyma apie nebaigto statyti ar rekonstruoti statinio išardymą – pagrindas statinius iš šio registro išregistruoti. Kai šie dokumentai yra užregistruoti IS „Infostatyba“, asmens prašymas įregistruoti ar išregistruoti nekilnojamąjį daiktą ir daiktines teises į jį, juridinius faktus ar pakeisti nekilnojamojo daikto registro duomenis ir dokumentai, patvirtinantys daiktinių teisių, juridinių faktų atsiradimą, valstybės įmonei Registrų centrui pateikiami per IS „Infostatyba“ Nekilnojamojo turto registro nuostatų nustatyta tvarka.

Žymuo:	Lapas	Lapų	Laida
	UL-22-0033-XX-TP-BD/S.BTS-01	16	16

TECHNINĖS SPECIFIKACIJOS
TECHNINIŲ SPECIFIKACIJŲ ŽINIARAŠTIS

Eil. Nr.	Dokumento žymuo	Pavadinimas
1	TS 01	Paruošiamieji ir ardymo darbai
2	TS 02	Žemės sankasos įrengimo darbai
3	TS 03	Vandens nuleidimo įrenginių įrengimo darbai
4	TS 04	Dangų konstrukcijų įrengimo darbai
5	TS 05	Eismo organizavimo darbai
6	TS 06	Kiti darbai
7	TS 07	Darbų sauga

BENDRIEJI DUOMENYS

Projekto parengtų duomenų sudėtis, sprendinių kiekis, jų detalizacija (teksto, brėžinių, skaičiavimų) bendru atveju yra pakankami statytojo sumanymui suprasti ir įvertinti, statybos kainai nustatyti, derinimams ir ekspertizei atlikti, statybos darbų leidžiančiam dokumentui gauti.

Statybos darbai turi būti vykdomi griežtai pagal projektą, pasirašant nustatyta tvarka paslėptų darbų aktus, vykdant statybos priežiūrą vykdančių tarnybų reikalavimus, turint gaminių sertifikavimo arba kitus kokybę įrodančius dokumentus.

Projekte numatyti reikalavimai medžiagoms, gaminiams, darbų vykdymui pagal turimus pradinis duomenis. Statybos metu atsiradus nenumatytais aplinkybėms, šie reikalavimai gali būti patikslinti.

Naudojami normatyviniai dokumentai:

STR 1.06.01:2016	Statybos darbai. Statinio statybos priežiūra
STR 2.05.05:2005	Betoninių ir gelžbetoninių konstrukcijų projektavimas
STR 2.07.01:2003	Vandentiekis ir nuotekų šalintuvas. Pastato inžinerinės sistemos. Lauko inžineriniai tinklai
DT 5-00	Saugos ir sveikatos taisyklės statyboje
KPT SDK 19	Automobilių kelių standartizuotų dangų konstrukcijų projektavimo taisyklės
T DVAER 12	Automobilių kelių darbo vietų aptvėrimo ir eismo reguliavimo taisyklės
KPT VNS 16	Automobilių kelių vandens nuleidimo sistemų projektavimo taisyklės
KPT TAS 09	Automobilių kelių transporto priemonių apsauginių atitvarų sistemų projektavimo taisyklės
IT ŽS 17	Automobilių kelių žemės darbų atlikimo ir žemės sankasos įrengimo taisyklės
IT SBR 19	Automobilių kelių dangos konstrukcijos sluoksnių be rišiklių įrengimo taisyklės
IT ASFALTAS 08	Automobilių kelių dangos konstrukcijos asfalto sluoksnių įrengimo taisyklės
IT TRINKELĖS 14	Automobilių kelių dangos konstrukcijos iš trinkelėlių ir plokščių įrengimo taisyklės
IT APM 10	Automobilių kelių asfalto dangų priežiūrai skirtų medžiagų ir medžiagų mišinių panaudojimo ir jų sluoksnių įrengimo taisyklės
IT SS 17	Automobilių kelių dangų siūlių, panaudojant sandariklius, įrengimo taisyklės
IT ŽM 12	Kelių ženklavimo medžiagų naudojimo ir ženklavimo įrengimo taisyklės
IT VŽ 14	Automobilių kelių vertikalinių kelio ženklų įrengimo taisyklės

0	2022-10	Statybos leidimui, konkursui		
Laida	Išleidimo data	Laidos statusas. Keitimo priežastis (jei taikoma)		
Kval. patv. dok. Nr.	III URBANLINE		Statinio projekto pavadinimas	
	Liepkalnio g. 85, LT-02120 Vilnius; Tel. Nr.: 8 699 19380; Įmonės kodas: 300149157		ŠVAJONIŲ GATVĖS PABRADĖS MIESTE, ŠVENČIONIŲ RAJ. SAV. KAPITALINIO REMONTO PROJEKTAS	
25326	SPV	V. Aleksandrovas	Statinio numeris ir pavadinimas	
29450	SPDV S	V. Aleksandrovas	01 SUSISIEKIMO KOMUNIKACIJOS: GATVĖS (ŠVAJONIŲ G. (UNIK. NR. 4400-5308-5940))	
			Dokumento pavadinimas:	Laida
			TECHNINĖS SPECIFIKACIJOS	0
LT	Statytojas ir (arba) Užsakovas		Dokumento žymuo	Lapas
	ŠVENČIONIŲ RAJONO SAVIVALDYBĖ / ŠVENČIONIŲ RAJONO SAVIVALDYBĖS ADMINISTRACIJA		UL-22-0033-01-TP-BD/S.TS-01	Lapų
			1	22

T TU 15	Triukšmo užtvarų parinkimo, modeliavimo, projektavimo ir įrengimo taisyklės
T KSGI 14	Kelio statinių iš gofruotų metalo lakštų projektavimo ir statybos taisyklės
PIJT KŽA 08	Kelio ženklų atramų parinkimo, projektavimo ir įrengimo taisyklės
	Kelio ženklų įrengimo ir vertikaliojo ženklinimo taisyklės
	Kelių horizontaliojo ženklinimo taisyklės
ST 121895674.09:2012	Bendrieji ir specialieji statybos darbai
ST 121895674.06:2009	Betonavimo darbai
ST 188710638.07:2004	Automobilių kelių metalinių ir plastikinių vandens pralaidų kartotiniai konstrukciniai sprendimai
TRA ASFALTAS 08	Automobilių kelių asfalto mišinių techninių reikalavimų aprašas
TRA BITUMAS 08/14	Automobilių kelių bitumų ir polimerais modifikuotų bitumų techninių reikalavimų aprašas
TRA BE 08/15	Automobilių kelių bituminių emulsijų techninių reikalavimų aprašas
TRA TRINKEĖS 14	Automobilių kelių trinkelė, plokščių ir kitų medžiagų techninių reikalavimų aprašas
TRA UŽPILDAI 19	Automobilių kelių užpildų techninių reikalavimų aprašas
TRA SBR 19	Automobilių kelių nesurištųjų mišinių ir gruntų, naudojamų sluoksniams be rišiklių, techninių reikalavimų aprašas
TRA TAS-PL 09	Automobilių kelių transporto priemonių plieninių apsauginių atitvarų sistemų techninių reikalavimų aprašas
TRAT SST 14	Automobilių kelių signalinių stulpelių techninių reikalavimų aprašą ir įrengimo taisyklės
TRA ŽM 12	Kelių ženklinimo medžiagų techninių reikalavimų aprašas
LST ISO 3534-1:2007	Statistika. Aiškinamasis žodynas ir simboliai. 1 dalis. Bendrieji statistikos terminai ir tikimybių terminai
LST EN 197-1:2011	Cementas. 1 dalis. Įprastinių cementų sudėtis, techniniai reikalavimai ir atitikties kriterijai.
LST EN 197-1:2011/A1:2013	Cementas. 1 dalis. Įprastinių cementų sudėtis, techniniai reikalavimai ir atitikties kriterijai.
LST EN 197-2:2014	Cementas. 2 dalis. Atitikties įvertinimas.
LST EN 197-4	Cementas. 4 dalis. Mažo ansktyvojo stiprumo šlakinių elementų sudėtis, techniniai reikalavimai ir atitikties kriterijai
LST EN 206:2013+A2:2021	Betonas. Specifikacija, eksploatacinės savybės, gamyba ir atitiktis
LST EN 459-1	Statybinės kalkės. 1 dalis. Apibrėžimai, techniniai reikalavimai ir atitikties kriterijai
LST EN 934-2:2009+A1:2012	Betono, statybinio ir injekcinio skiedinio įmaišiniai priedai. 2 dalis. Betono įmaišos. Apibrėžtys, reikalavimai, atitiktis, ženklimas ir etikečių tvirtinimas
LST EN 12620:2003+A1:2008	Betono užpildai
LST EN 12878:2014	Pigmentai skirti statybinėms medžiagoms cemento ir (arba) kalkių pagrindu dažyti. Techniniai reikalavimai ir tyrimo metodai
LST EN 13139:2013	Skiedinio užpildai
LST EN 1008:2005	Vanduo betonui. Techniniai vandens ėminių ėmimo, bandymo ir tinkamumo reikalavimai, įskaitant grąžinamą iš gamybos betono pramonėje vandenį, pakartotinai naudojamą betono mišiniui ruošti
LST EN 1504-2:2004	Betoninių konstrukcijų apsauginiai ir remontiniai produktai bei sistemos. Apibrėžtys, reikalavimai, kokybės kontrolė ir atitikties įvertinimas. 2 dalis. Betono paviršiaus apsaugos sistemos
LST EN 1504-9:2009	Betoninių konstrukcijų apsaugos ir remonto produktai bei sistemos. Apibrėžtys, reikalavimai, kokybės kontrolė ir atitikties įvertinimas. 9 dalis. Bendrieji gaminių ir sistemų naudojimo principai
LST 1331:2015	Gruntai, skirti keliams ir jų statiniams. Klasifikacija.
LST EN 1338:2003	Betoninės grindinio trinkelės. Reikalavimai ir bandymo metodai
LST EN 1340:2003	Betoniniai bordiūrai. Reikalavimai ir bandymo metodai
LST 1360.7:1995	Automobilių kelių gruntai. Bandymo metodai. Grunto dalelių tankio nustatymas.
LST 1361.10:1995	Mineralinės automobilių kelių medžiagos. Bandymo metodai. Skaldos atsparumo smūgiams nustatymas
LST 1361.12:1996	Mineralinės automobilių kelių medžiagos. Bandymo metodai. Organinių priemaišų nustatymas
LST 1361.7:1995	Mineralinės automobilių kelių medžiagos. Bandymo metodai. Tankio, vidutinio tankio, tankio koeficiento ir poringumo nustatymas
LST 1971:2013	Mineralinės automobilių kelių medžiagos. Ėminių ėmimas iš kelio dangos konstrukcijos
LST EN 12591:2009	Bitumas ir bituminiai rišikliai. Kelių bitumo techniniai reikalavimai
LST EN 14023:2010	Bitumas ir bituminiai rišikliai. Polimerais modifikuotų bitumų techninių reikalavimų sistema
LST EN 14188-1:2004	Siūlių tarpikliai ir sandarikliai. 1 dalis. Karštųjų siūlių sandariklių techniniai reikalavimai
LST EN 14188-2:2005	Siūlių tarpikliai ir sandarikliai. 2 dalis. Šaltųjų siūlių sandariklių techniniai reikalavimai
LST EN 14188-3:2006	Siūlių tarpikliai ir sandarikliai. 3 dalis. Siūlių gatavų sandariklių techniniai reikalavimai
LST EN 14188-4:2009	Siūlių tarpikliai ir sandarikliai. 4 dalis. Gruntų, naudotųjų su siūlių sandarikliais, techniniai reikalavimai

Žymuo: UL-22-0033-01-TP-BD/S.TS-01	Lapas	Lapų	Laida
	2	22	0

LST L ENV 13282	Hidrauliniai kelių rišikliai. Sudėtis, techniniai reikalavimai ir atitikties kriterijai
LST EN 13286-2:2010	Nesurištieji ir hidrauliškai surišti mišiniai. 2 dalis. Bandymo metodai laboratoriniam atskaitos tankiui ir vandens kiekiui nustatyti. Proktoro tankinimas
LST EN 13286-47:2012	Nesurištieji ir hidrauliškai surišti mišiniai. 47 dalis. Laikomosios gebos Kalifornijos rodiklio, tiesioginės laikomosios gebos rodiklio ir linijinio išbrinkimo nustatymo metodas
LST EN 124-1:2015	Transporto eismo ir pėsčiųjų zonų lietaus šulinėlių ir apžiūros šulinių liukai. 1 dalis. Klasifikavimas, bendrieji projektavimo, eksploatacinių charakteristikų ir bandymų reikalavimai, bandymo metodai ir atitikties įvertinimas
LST EN 124-2:2015	Transporto eismo ir pėsčiųjų zonų lietaus šulinėlių ir apžiūros šulinių liukai. 2 dalis. Katiniai lietaus šulinėlių ir apžiūros šulinių liukai
LST EN 124-3:2015	Transporto eismo ir pėsčiųjų zonų lietaus šulinėlių ir apžiūros šulinių liukai. 3 dalis. Lietaus šulinėlių ir apžiūros šulinių liukai, pagaminti iš plieno arba aliuminio lydinių
LST EN 124-4:2015	Transporto eismo ir pėsčiųjų zonų lietaus šulinėlių ir apžiūros šulinių liukai. 3 dalis. Lietaus šulinėlių ir apžiūros šulinių liukai, pagaminti iš plieno arba aliuminio lydinių
LST EN 124-5:2015	Transporto eismo ir pėsčiųjų zonų lietaus šulinėlių ir apžiūros šulinių liukai. 5 dalis. Kompozitiniai lietaus šulinėlių ir apžiūros šulinių liukai
LST EN 124-6:2015	Transporto eismo ir pėsčiųjų zonų lietaus šulinėlių ir apžiūros šulinių liukai. 6 dalis. Lietaus šulinėlių ir apžiūros šulinių liukai, pagaminti iš polipropileno (PP), polietileno (PE) arba neplastifikuoto polivinilchlorido (PVC-U)
LST EN 1917:2003/AC:2008	Betono, plienpluoščio betono ir gelžbetonio šuliniai ir apžiūros šulinėliai
LST EN 1401-1:2019	Beslėgio požeminio drenažo ir nuotakyno plastikinių vamzdžių sistemos. Neplastifikuotas polivinilchloridas (PVC-U). 1 dalis. Vamzdžių, jungiamųjų detalių ir sistemos techniniai reikalavimai
LST EN 1433:2003	Transporto ir pėsčiųjų eismo zonų paviršiniai nuotakai. Klasifikavimas, projektavimo ir bandymo reikalavimai, ženklavimas, atitikties įvertinimas
LST EN 1436:2018	Kelių ženklavimo medžiagos. Kelių naudotojams skirtos kelių horizontaliojo ženklavimo ženklų charakteristikos ir bandymo metodai
LST EN 1463-1:2009	Kelių ženklavimo medžiagos. Iškilieji šviesogražiai kelio elementai. 1 dalis. Pirminiai eksploatacinių charakteristikų reikalavimai
LST EN 1463-2:2002	Kelių ženklavimo medžiagos. Iškilieji atspindintys kelių įdėklai. 2 dalis. Bandymų kelyje reikalavimai
LST EN 12899-1:2008	Nuolatiniai vertikalieji kelio ženklai. 1 dalis. Nuolatiniai ženklai
LST EN 12899-5:2008	Nuolatiniai vertikalieji kelio ženklai. 5 dalis. Pradiniai tipo bandymai

Pagrindinių paslėptų darbų patikrinimo ir išbandymo darbų sąrašas:

- pastatų ir įrenginių nužymėjimas vietoje;
- tranšėjų ir iškasų po pamatais padarymas. Grunto sutankinimas po pamatais;
- smėlio pasluoksnio po pamatais padarymas;
- drenažo įrengimas;
- kolonų, sijų, armuotų pamatų juostų, perdengimų ir kitų monolitinių gelžbetoninių konstrukcijų armatūros ir klojinių patikrinimas prieš betonavimą;
- monolitinių betoninių ir gelžbetoninių konstrukcijų apžiūrėjimas nuėmus klojinius;
- pamatų apžiūrėjimas prieš užpilant gruntą;
- iškištinės armatūros ir metalinių įdėklų suvirinimas;
- armatūros įtempimas, surenkant ir montuojant gelžbetonines konstrukcijas sustambintais elementais;
- metalinių įdėklų antikorozinė apsauga;
- pagrindo paruošimas hidroizoliacijai ir garo izoliacijai;
- kiekvieno hidroizoliacijos sluoksnio padarymas ir užbaigtos hidroizoliacijos apžiūrėjimas:
- pamatų ir rūšio sienų horizontali ir vertikali hidroizoliacija;
- deformacinių siūlių padarymas ir izoliavimas;
- temperatūrinių siūlių padarymas;
- metalinių paviršių antikorozinės apsaugos darbai (nuvalymas, gruntavimas, kiekvieno antikorozinio sluoksnio padarymas ir užbaigtos antikorozinės apsaugos patikrinimas);
- pagrindo po kelių ir privažiavimų pylimais paruošimas;
- žemės sankasos paruošimas privažiuojamųjų kelių dangai įrengti;
- gruntų sutankinimas po privažiuojamaisiais keliais, takais ir aikštelėmis;
- privažiuojamųjų kelių, takų ir aikštelių dangos kiekvieno sluoksnio padarymas ir sutankinimas.

Žymuo: UL-22-0033-01-TP-BD/S.TS-01	Lapas	Lapų	Laida
	3	22	0

1. TS 01 PARUOŠIAMIEJI IR ARDYMO DARBAI

1.1 DARBŲ VYKDYMAS

1.1.1 Įvadas

Statybos vietos (statybvietės) ruošimo metu Rangovas privalo:

- pasirengti statybos darbų technologijos projektus (pagal poreikį);
- priimti iš statytojo statybvietę, užpildyti statybos darbų žurnalą;
- gauti visus reikiamus kasinėjimo ir kitus leidimus;
- įrengti įspėjamuosius ženklus apie darbų vykdymą pagal T DVAER 12 reikalavimus;
- įrengti laikinas sandėliavimo ir statybos aikštes;
- garantuoti statybvietės paviršiaus nusausinimą ir lietaus vandens nuleidimą;
- apsaugoti statybvietę nuo pavojingo požeminių vandenų poveikio, pavasario polaidžio ir kt.;
- nužymėti gatvės trasą, požeminių komunikacijų trasas, koridorius;
- iškirsti statybos darbams trukdančius želdinius, pašalinti kelmus, nugenėti trukdančias šakas;
- pašalinti viršutinį dirvožemio sluoksnį ir kitas netinkamas ar pavojingas medžiagas;
- vengti fizinių ir mechaninių žemės savybių pablogėjimo;
- atlikti kelio ženklų skydų, atramų ir kitų eismo organizavimo elementų demontavimo darbus;
- atlikti visus reikalingus esamų statinių, požeminių komunikacijų, gatvės dangos konstrukcijų ir kitų sutvirtintų plotų išardymo darbus;
- teisingu darbų organizavimu apsaugoti aplinką ir sumažinti triukšmą;
- išvežti statybines atliekas į joms skirtas saugojimo aikštes;
- pagal statybvietės ypatumus ir statybos darbų pobūdį atlikti visus kitus paruošiamuosius darbus.

1.1.2 Geodezinis trasos nužymėjimas

Trasa nužymima gairėmis ne rečiau kaip kas 50 metrų intervalais. Žymima trasos pradžia, pabaiga, kreivės ir kiti charakteringi ir svarbūs objekto statybos taškai.

1.1.3 Vandens nuleidimas

Atliekant darbus rangovas turi naudoti tinkamus statybos metodus, kad būtų užtikrintas vandens nuleidimas iš statybvietės. Potvynių ir liūčių vanduo turi būti tuoj pat nuleistas (išpumpuojamas siurblių pagalba į esamus lietaus kanalizacijos tinklus, prieš tai suderinus su šiuos tinklus eksploatuojančia organizacija) iš statybvietės, kad būtų išvengta žemės sankasai ir kitoms konstrukcijoms naudojamo grunto savybių pablogėjimo ar kitos žalos. Jei žala padaryta, dėl rangovo kaltės, jis turi atlyginti visus nuostolius.

1.1.4 Dirvožemio, augmenijos ir atliekų pašalinimas

Rangovas iš statybvietės turi pašalinti dirvožemį, augmeniją ir atliekas, susidariusias paruošiamųjų darbų metu. Šalintina augmenija ir atliekos neturi patekti į pylimus ar sandėliuojamas medžiagas. Dirvožemio, augmenijos ir atliekų pašalinimo apimtys nurodytos darbų kiekių žiniaraščiuose.

Numatoma, kad statybos metu poveikio esamam dirvožemio sluoksniui nebus, arba jis bus minimalus. Labiausiai galimas tik minimalios apimties mechaninis poveikis dirvožemiui:

- kasimas, stūmimas, spaudimas;
- nukastą dirvožemio sluoksnį numatoma išsaugoti ir laikinai sandėliuoti tol, kol bus panaudotas želdinimo reikmėms, apsaugant jį nuo užterštumo, išplovimo, vėjo išpustymo. Saugojimo laikotarpiu ant sustumtų dirvožemio krūvų turi būti pastoviai naikinamos piktžolės;
- atliekamas dirvožemis turi būti išvežamas į Rangovo pasirinktą vietą suderinus su Statytoju.

Siekiant išvengti neigiamo poveikio dirvožemiui statybos metu, reikia laikytis šių reikalavimų:

- parinkti tinkamą vietą derlingo dirvožemio saugojimui;
- statybos metu reikia minimizuoti teritorijos su atviru dirvožemiu plotą. Vienu metu reikia laikyti kuo mažiau nestabilizuotų plotų;
- atlikus darbus, būtina kuo skubiau vietovę sutvirtinti. Stabilizavimui reikia panaudoti nuimtą derlingą dirvožemio sluoksnį. Pylimų ir iškasų šlaitai, plotai sutvirtinami 10 cm storio dirvožemio sluoksniu ir užsėjami žole;
- pasiruošti atidirbtų tepalų surinkimui, kad jie nebūtų išpilami atvirai ant dirvožemio.

Tvarkingai eksploatuojant objektą fizinio bei cheminio poveikio dirvožemiui nebus, todėl projekte poveikio dirvožemiui sumažinimo priemonės nenumatomos.

Žymuo:	Lapas	Lapų	Laida
UL-22-0033-01-TP-BD/S.TS-01	4	22	0

Dirvožemis nukasamas ekskavatoriumi (ar kitu Rangovo turimu mechanizmu), pakraunamas ir išvežamas į laikiną sandėliavimo vietą. Sandėliavimo vietoje privalo būti saugomas kol bus panaudojamas pažeistų plotų rekultivacijai.

Laikino statybų aikštelės ir statybinių medžiagų sandėliavimo aikštelės įrengimas, darbas joje, ir užbaigus statybos darbus jos rekultivavimo darbai įvertinti statyb vietės įrengimo išlaidose.

1.1.5 Medžių pašalinimas

Rangovas turi pašalinti visus projekte nurodytus medžius. Projekte nurodyti medžiai pjaunami rankiniais ar mechaniniais pjūklais. Aukšti medžiai, kuriuos pjaunant įprastu būdu, gali kilti pavojus statiniams ar kelio zonoje esantiems inžineriniams tinklams, turi būti pjaunami naudojantis aukštuminiiais bokšteliais, alpinistine įranga. Tokiu atveju pirmiausiai nugenimos medžių šakos, vėliau nupjaunamas kamienas. Plonų medžių kamienai išraunami su šaknimis. Storų medžių kelmai turi būti pašalinti kastuvais, ekskavatoriais ar kitu būdu. Išraunami kelmai susmulkinami ir išvežami į Rangovo pasirinktą vietą suderinus su Statytoju. Siekiant išvengti vandens prasiskverbimo į gruntą, po kelmų rovimo atsiradusios duobės tuoj pat turi būti užpiltos gruntu iki žemės paviršiaus lygio, gruntas sutankintas pagal reikalavimus.

1.1.6 Esamų dangų ir kitų sutvirtintų vietų išardymas

Esamos dangos ir kitos sutvirtintos vietos (esamas asfalto dangos sluoksnis ir kt.) turi būti išardytos statyb vietės ruošimo metu pagal projekto nurodymus. Atliekamos medžiagos turi būti sandėliuojamos ar, gavus Inžinieriaus leidimą, panaudotos kitiems statybos darbams, jei šių medžiagų panaudojimas nenumatytas projekte.

Nufrezuoto asfalto granules numatyta išvežti į Statytojo nurodytą vietą.

Išardomi esamų kelio ženklų atramų betoniniai pamatai, betoninės pralaidos ir kitą susidariusį statybinį betoną / gelžbetonio laučą numatoma išvežti į Rangovo pasirinktą specializuotą statybinio laužo utilizavimo aikštelę.

1.1.7 Kiti demontuojami objektai

Demontuojami kelio ženklų skydai, atramos, signaliniai stulpeliai išvežami į Rangovo pasirinktą vietą suderinus su Statytoju. Kelio ženklų pamatai išvežami kartu su statybinio laužu.

1.2 DARBŲ KONTROLĖ IR PRIĖMIMAS

Tikrinant išardymo darbus, turi būti patikrintas jų atitikimas projektui: ar iš statyb vietės pašalintos visos projekte nurodytos medžiagos ir požeminių konstrukcijų elementai, ar sutankintas gruntas. Visi šie darbai turi būti atlikti prieš statybos darbų pradžią. Po tranšėjų užpylimo turi būti atlikta žemės paviršiaus ir požeminių komunikacijų tinklų geodezinė nuotrauka ir nustatomas tikrosios žemės darbų apimtys. Perduodant vamzdynus, turi būti nustatytas tikrasis jų gylis.

Rangovas turi pateikti priėmimo procedūros reikalaujamus atitinkamos valdžios institucijos pasirašytus dokumentus.

2. TS 02 ŽEMĖS SANKASOS ĮRENGIMO DARBAI

2.1 ŽEMĖS DARBAI

2.1.1 Žemės sankasos rengimas

Nuimtas augalinis gruntas pervežamas į sandėliavimo aikštelę. Pašalinus augalinį gruntą, esamus pagrindus ir smėlingą gruntą formuojami loviai. Lovio dugnas, sankasos viršus, šlaitai ir rekultivuojami plotai numatyti planiruoti mechanizuotai ir apie 20 % rankiniu būdu. Esant galimybei planiruoti mechanizuotu būdu galima iki 100 %. Šlaitus ir rekultivuojamus plotus numatoma sutvirtinti esamu augaliniu gruntu $h = 10$ cm užsėjant žole.

2.1.2 Medžiagos

Žemės sankasai įrengti gali būti naudojami: gruntai ir uolienos, statybinės medžiagos, kartotinio panaudojimo statybinės medžiagos, pramoninės gamybos gretutiniai produktai, geosintetika, lengvosios medžiagos (pavyzdžiui, pemza, putplastis), rišikliai, cheminiai priedai, vandens nuleidimo, drenavimo, filtravimo, hidroizoliavimo bei kitos medžiagos, reikalingos kai kuriems darbams.

Inžinerinė geologinė pagrindinių grunto tipų klasifikacija, savybės ir įvertinimas yra pateikti LST 1331:2015 (arba lygiavertis).

Rangovas atlikdamas vidinės kontrolės bandymus tikrina gautas medžiagas organoleptiniu būdu. Turi būti registruojami duomenys iš važtaraščio kartu nurodant atitinkamos partijos įrengimo vietą.

Užsakovas gali pareikalauti, kad rangovas pateiktų gruntų ir statybinių medžiagų gamintojo vidinės ir išorinės kontrolės bandymo rezultatus.

Žymuo: UL-22-0033-01-TP-BD/S.TS-01	Lapas	Lapų	Laida
	5	22	0

2.1.3 Darbų atlikimas

2.1.3.1 Paruošiamieji darbai

Prieš pradėdant rengti žemės sankasą, rangovai privalo nužymėti gairėmis pylimų iki 1,0 m aukščio padus ir iškasų iki 1,0 m gylio šlaitų briaunas, pagrindinius vietovės lūžio taškus, o prie aukštesnių už 1,0 m pylimų padų, gilesnių už 1,0 m iškasų šlaitų briaunose sustatyti šlaitinukus. Šlaitinukus rangovai privalo prižiūrėti ir, esant reikalui, juos perkelti. Atstumai tarp šlaitinukų turi užtikrinti pylimo pado atitiktį projektinei (leistinų nuokrypių ribose). Taip pat šie atstumai neturi būti didesni kaip 50 m lygioje vietovėje, o kalvotoje – kaip 20 m.

2.1.3.2 Transportavimas

Grunto transportavimo metodus, technologinių procesų seką nustato, mechanizmus parenka rangovai pagal savo kompetenciją, kurią apibrėžia jų taikomos statybos taisyklės. Rangovų taikomos statybos taisyklės neturi prieštarauti [T ŽS 17 taisyklių nurodymams.

Rengiant žemės sankasą, grunto gabenimo priemones parenka rangovai. Iškastas gruntas neperduodamas rangovų nuosavybėn (priklauso Užsakovui).

2.1.3.3 Iškasos

Iškasų įrengimas turi atitikti [T ŽS 17 reikalavimus.

Siekiant išvengti žalos ir darbų nutraukimo, iškasos turi būti apsaugotos nuo potvynio ir liūčių vandens. Rangovas privalo turėti atitinkamų priemonių atsargą vandeniui iš iškasos dugno nuleisti. Potvynio ir liūčių vanduo iš statybos darbų vietos turi būti nuleistas nedelsiant. Žemės darbai turi būti atliekami taip, kad būtų išvengta vandens susikaupimo darbo vietoje.

Technologinio transporto eismo ar klimato poveikio pažeistas iškasos dugnas, prieš rengiant pagrindą, turi būti išvalytas, išlygintas ir sutankintas. Lietingu laikotarpiu iškasos rengimo darbus rangovas turi atlikti su ypatingu dėmesiu. Iškasos dugnas, jos grioviai turi būti įrengti ir išlyginti pagal projektinius nuolydžius bei prižiūrėti.

Atliekamo iškasų grunto sandėliavimo vietos turi būti numatytos projekte arba jas nurodo Inžinierius, atsižvelgiant į iškastos medžiagos kiekį ir žemės sankasos šlaitų pastovumą. Laikiniai šalia karjerų, iškasų ir tranšėjų sandėliuojamos medžiagos turi būti apsaugotos nuo įgruvų. Iškasos ne mažesniu kaip 0,5 m atstumu nuo krašto turi būti aptvertos metalo tinklo tvora. Bendruoju atveju medžiagų sandėliavimo aikštelės nurodytos pasirengimo ir statybos organizavimo dalyje.

2.1.3.4 Pylimų supylimas

Į pylimus gruntas turi būti pilamas tik tada, kai tinkamai paruoštas pylimo pagrindas. Gruntą tiesiogiai išversti arba iškrauti, neparuošus jam pagrindo, galima tik sąvartose.

Apie netinkamas gruntų rūšis (pvz.: dulkę, durpes) ir kliūtis (pvz.: kelmiai, medžiai, šaknis, statinių liekanos) turi būti pranešama Užsakovui ir projekto rengėjui.

Žemės sankasos natūralūs ir supilti gruntai turi būti taip sutankinti, kad būtų įvykdyti 1 lentelėje nurodyti sutankinimo rodiklio reikalavimai.

Lentelė 1. Sutankinimo rodiklio D_{Pr} verčių 10 % mažiausio kvantilio¹⁾, ir oro porų na kiekio verčių 10 % didžiausio kvantilio²⁾ reikalavimai

Žemės sankasos dalis	Gruntų grupės	D_{Pr} , %	n_a , %
Viršutinė dalis iki 1,0 m gylio pylimuose ir 0,5 m gylio iškasose	ŽG, ŽP, ŽB, SB, SG, SP ŽD, ŽM, SD, SM	100	
Apatinė pylimo dalis nuo 1,0 m gylio iki pylimo pado	ŽG, ŽP, ŽB SB, SG, SP ŽD, ŽM, SD, SM	98	
Viršutinė dalis iki pylimo pado pylimuose ir 0,5 m gylio iškasose	ŽD _o , ŽM _o , SD _o , SM _o , D ^{*)} , M ^{*)} , OK ³⁾	97,0	12 ⁴⁾

^{*)} Žymenys D ir M žymi DL, DV, DR ir ML, MV, MR grupių gruntus pagal LST 1331:2015

1) Mažiausias kvantilis yra mažiausias leistinas kvantilis, už kurį mažesnės charakteristikos (pavyzdžiui, sutankinimo rodiklio) vertės leidžiamos tik neviršijant nurodytos pasiskirstymo proporcijos (žr. LST ISO 3534-1). Vertinimas reikalauja tam tikro matematinio pagrindimo, kuris neišdėstomas šiose taisyklėse ir kuris surandamas specialioje literatūroje.

2) Didžiausias kvantilis yra didžiausias leistinas kvantilis, už kurį didesnės charakteristikos (pavyzdžiui, oro porų kiekis) vertės leidžiamos tik neviršijant nurodytos pasiskirstymo proporcijos (žr. LST ISO 3534-1). Vertinimas reikalauja tam tikro matematinio pagrindimo, kuris neišdėstomas šiose taisyklėse ir kuris surandamas specialioje literatūroje.

3) Leidžiama naudoti tik vietiniams keliams ir atlikus tinkamumo bandymus.

4) Kai gruntai nėra sustiprinti arba nėra atliktas kvalifikuotas pagerinimas, tankinant vandeniui jautrius įvairiagrūdžius ir smulkiagrūdžius gruntus, rekomenduojama oro porų kiekio 10 % didžiausiam kvantiliui taikyti 8 % reikalavimą.

Sutankinimo reikalavimai taikomi stambiagrūdžiams gruntams, taip pat taikomi ir mineralinių medžiagų mišiniams, kurie yra atitinkamos granulimetrinės sudėties.

Žymuo:	Lapas	Lapų	Laida
	UL-22-0033-01-TP-BD/S.TS-01	6	22

Jeigu tam tikrame žemės sankasos ruože gruntų grupės, kurioms taikomi skirtingi sutankinimo reikalavimai, yra taip susimaišiusios (jų negalima atskirai paskleisti), tai tokiame žemės sankasos ruože taikoma tų gruntų mažesnioji 1 lentelėje nurodyta sutankinimo rodiklio D_{Pr} vertė. Taip pat šiuo atveju sutankinimo rodiklio D_{Pr} minimalią vertę, tačiau ne mažesnę kaip 95,0 %, gali nustatyti Užsakovas.

Jeigu tankinant nepasiekiami reikalaujama sutankinimo rodiklio vertė, tai natūralųjį arba supiltinį gruntą reikia pagerinti arba sustiprinti, tam tikrais atvejais pakeičiant gruntus. Reikalingas taikyti priemonės rangovai turi suderinti su užsakovu

Gali būti taikomas kiekvienas darbo atlikimo metodas, kuriuo pasiekiami sutankinimo reikalavimai, ir išvengiama žalingo poveikio aplinkai.

Pradedant sutankinimo darbus rangovas bandomajame ruože įrodo, kad naudojant pasirinktą darbo metodą pasiekiami sutankinimui taikomi reikalavimai. Jeigu šie reikalavimai nėra įvykdomi, rangovas turi pakeisti darbo metodą.

Darbo metodas (klojimo ar skleidimo, sutankinimo technika, leistinas užpylimo aukštis, važiavimų skaičius, darbinis greitis ir kt.) priklauso nuo tankinamos statybinės medžiagos ir reikalaujamo sutankinimo. Be to, darbo metodas turi būti priderintas prie statybinių medžiagų transportavimo ir skleidimo (klojimo) našumo.

Didžiausios naudojamos medžiagos dalelės (riedulio) dydis D negali būti didesnis negu $2/3$ skleidžiamo (klojamo) sluoksnio.

Gruntai sluoksniais yra skleidžiami visame pylimo plotyje ir tolygiai sutankinami.

Įrengimo ir sutankinimo darbai derinami prie oro sąlygų ir laikinai nutraukiami, kai statybinės techninės priemonės nėra pakankamos, kad būtų įvykdomi nustatyti techniniai reikalavimai.

Rengiant žemės sankasą iš krituliams jautrių gruntų, jos skersinis nuolydis turi būti ne mažesnis kaip 6,0 %. Kiekvienas paskleistas grunto sluoksnis tuoj pat turi būti sutankinamas. Baigiantis darbo dienai arba tikintis kritulių, supiltas gruntas turi būti išlygintas ir sutankintas

Jeigu pylimai iš stambiagrūdžių arba įvairiagrūdžių su mažu smulkių dalelių kiekiu gruntų nebuvo pilami sluoksniais ir sutankinami arba buvo išpurenti, jie gali būti sutankinami, naudojant gelminį vibravimo metodą arba dinaminį intensyvųjį sutankinimą sunkiomis krintančiomis plokštėmis.

Prieš taikant šiuos metodus, reikia patikrinti, ar šių metodų tinkamumui pagrįsti buvo specialiai ištirta granulometrinė sudėtis ir grunto stabilumas.

Kiekvienu atveju gruntai zonoje iki 1,0 m gylio nuo pylimo viršaus turi būti paskleidžiami sluoksniais ir sutankinami.

2.1.3.5 Žemės sankasos viršus

Žemės sankasos viršus turi būti įrengiamas pagal 2.1.3.4 punkto „Pylimų supylimas“ nurodymus, tinkamo profilio ir laikomosios gebos remiantis reikalavimais.

Žemės sankasos viršaus aukščių nuokrypiai nuo projektinių aukščių neturi būti didesni kaip $\pm 3,0$ cm arba pagrįstais atvejais $\pm 5,0$ cm, o kai ant jos iš karto klojamas surištas pagrindo sluoksnis – didesni kaip $\pm 3,0$ cm.

Žemės sankasos viršumi galima važiuoti tik tada, kai dėl to neatsiranda jokių žalingų įspaudų ar vandens kliūčių vandens nuleidimui.

Jei silpnųjų gruntų pagerinimo ir sutvirtinimo priemonių poreikis atsirado žemės sankasos rengimo metu, tai jos turi būti atskirai suderinamos.

Užpilant kitus sluoksnius ant silpnųjų gruntų, reikia stebėti, kad juos tankinant nebūtų susilpninta apačioje esančių gruntų laikomoji galia ir neatsirastų žemės sankasos deformacijos.

2.1.4 Darbai žiemą

Šalčio ir atšilimo (polaidžio) laikotarpiais kasimo ir užpylimo darbai atliekami tik laikantis būtinų atsargos priemonių.

Apie dėl šalčio nutrauktus žemės darbus ir vėlesnį jų atnaujinimą turi būti pranešama užsakovui ir/ar techniniam prižiūrėtojui.

Sankasos pylimo srityje iki 2,0 m nuo paviršiaus sušalęs gruntas negali būti užpilamas.

Jeigu sušalęs gruntas numatytas užpilti žemiau negu 2,0 m nuo paviršiaus, turi būti tiriamos sąlygos ir priemonės, kad būtų galima tęsti žemės darbus.

Žemės sankasos rengimo žiemą darbams turi būti pasiruošta, t. y., apsaugotos kasyb vietės nuo užšalimo, sutvarkytas vandens nuleidimas, pašalintas augalinis sluoksnis, paruoštos priemonės, neleidžiančios gruntui užšalti.

Gruntas nuo užšalimo gali būti apsaugomas: išpurenant grunto paviršių, suariant, vartojant chemines medžiagas, pavyzdžiui, natrio chloridą, uždengiant termoizoliacinėmis medžiagomis arba sniegu sulaukyti panaudojant nukirstus krūmus ir šakas, o nedideliuose plotuose – naudojant pjuvenas, durpes, šiaudus ir pan.

Pylimų pagrindai turi būti paruošiami vasarą, o prieš pradėdant dirbti, nuo pylimų pagrindų turi būti kruopščiai nuvalytas sniegas ir ledas. Kai pylimai rengiami ant tokių pagrindų, kurių gruntai jautrūs šalčiui, rekomenduojama užpilti apatinę pylimo dalį iki 1,2–1,5 m aukščio iš nejautrių šalčiui gruntų dar iki žiemos pradžios.

Kad gruntai nesušaltų, laiko tarpas nuo grunto iškasimo karjere iki jo galutinio sutankinimo pylime neturi viršyti:

Žymuo:	Lapas	Lapų	Laida
UL-22-0033-01-TP-BD/S.TS-01	7	22	0

- 2–3 h, kai oro temperatūra iki –10°C;
- 1–2 h, kai oro temperatūra iki –20°C;
- 1 h, kai oro temperatūra žemesnė kaip –20°C.

Gruntai turi būti sutankinami, kol nesušąla.

Jeigu labai šąla (temperatūra žemesnė kaip –20°C), sninga bei pusto, žemės darbai turi būti nutraukiami. Prieš vėl pradėdant darbus, nuo darbo vietų turi būti pašalinamas sniegas ir ledas. Prieš pavasario polaidį sniegas nuo pylimų turi būti nuvalomas.

Jeigu ant sušalusio grunto (esančio giliau kaip 2 m nuo žemės sankasos viršaus) žemės sankasa, turi būti toliau rengiama, tai darbų tęsimui sąlygos ir metodai turi būti išnagrinėjami atskirai, nustatant sušalusio grunto poveikį (atšilus orams) žemės sankasos stabilumui.

Pylimo zonoje, į kurias leidžiama žiemą pilti gruntą, sušalę grunto grumstai neturi būti didesni kaip 2/3 pilamo sluoksnio storio ir jie neturi sudaryti daugiau kaip 30 % sluoksnio grunto masės, tankinant plūkimu, o tankinant volavimo būdu – daugiau kaip 20 %.

Tankinant plūkimu arba groteliniais volais, sušalę grunto grumstai neturi būti didesni kaip 30 cm, o tankinant pneumatiniiais volais – ne didesni kaip 15 cm. Jie turi būti tolygiai paskirstomi; sušalusio grunto grumstų sankaupos – neleistinos.

Pylimo aukštis, rengiant jį žiemos metu, gali būti 3 % padidintas, įvertinus pylimo aukščio padidėjimą dėl jame esančių sušalusių grumstų.

2.1.5 Darbų kontrolė ir priėmimas

Taikomi šie metodai:

- M 1 metodas: Bandymo atlikimo metodika pagal bandymo planą (statistinis metodas);
- M 2 metodas: Bandymo atlikimo metodika, taikant zonos mastu dinaminio matavimo metodus (greitieji matavimo metodai);
- M 3 metodas: Darbo metodų kontrolės metodika.

Kiekvienas metodas remiasi apsisprendimo taisykle, siekiant vienodai ir objektyviai kontrolės rezultatų vertinimo.

Apsisprendimo taisyklės taikymas lemia bandymų partijos „priėmimą“ ar „atmetimą“.

Apsisprendžiant dėl tikslinio metodo taikymo pirmiausiai atsižvelgiama į grunto statinio tipą, dydį ir reikšmę, statybinių medžiagų rūšį ir sudėtį, taip pat mechanizmų panaudojimą ir reikalingą atlikti žemės darbų pobūdį (žr. 557–586 punktus).

Tačiau šių metodų tikslumas yra skirtingas. Kiekvienas metodas, priklausomai nuo taikymo varianto, turi tam tikrų privalumų, todėl metodo taikytojas pagal atitinkamas ypatybes gali pasirinkti tam tikslui geriausiai tinkamą metodą. Vidinės kontrolės bandymai ir kontroliniai bandymai gali būti palyginami tarpusavyje, kai yra taikomas tas pats metodas.

Kontrolės metodas yra nurodomas darbų apraše. Jeigu yra pageidaujami papildomi pasiūlymai dėl kitų metodų taikymo, tai taip pat turi būti nurodoma darbų apraše.

Visi trys metodai įvertina vieną bandymų partiją. Viena bandymų partija yra vienodomis sąlygomis įrengtas sutankinto grunto sluoksnis (užpildtas sluoksnis), kuriam yra taikomas vienodas reikalavimas. Nustatomas tikslus bandymų partijos plotas. Jeigu viena iš pirmiau minėtų sąlygų nėra įvykdyta, bandymų plotas suskirstomas į kelis dalinius plotus, kurie atitinka šias sąlygas. Kiekvienam iš šių dalinių plotų, kaip bandymų partijos, yra reikalingas atskiras įvertinimas.

Bandymų partijas arba jos dalinių plotus Užsakovas ir rangovas nustato kartu.

2.1.5.1 Bandymų metodai gruntų sutankinimo rodikliams nustatyti

Bandymų metodai sutankinimo rodikliui nustatyti nurodomi [T ŽS 17 XVIII skyriaus trečiame skirsnyje.

Ėminiai imami ir bandymai atliekami pagal standartus: LST 1360.1:1995, LST EN 13286-2:2010, LST 1360.3:2020, LST 1360.4:1995, LST 1360.5:2019, LST 1360.6:2020, LST 1360.7:1995, LST EN 13286-47:2012.

Skirstant gruntus į grupes pagal standartą LST 1331:2015, gruntai turi būti papildomai apžiūrimi ir patikrinami rankomis. Šiuo būdu nustatoma dalelių forma, dydis, šiurkštumas, gruntų spalva; tiriamas išdžiūvusio grunto atsparumas trupinti ir smulkinti į miltelius, drėgmės išskyrimo greitis kratant, plastiškumas minkant, pjaustant, kalkėtumas, organinė arba neorganinė kilmė (pagal kvapą), šlapių durpių irimas (spaudžiant tarp delnų), konsistencija. Jeigu šis būdas neleidžia daryti aiškių išvadų, reikia atlikti papildomus tyrimus laboratorijoje.

2.1.5.2 Sutankinimo rodiklis Dpr

Sankasos grunto sutankinimo rodiklis DPr apskaičiuojamas, padalijus faktinį grunto sausąjį tankį ρ_d iš Proktoro tankio ρ_{Pr} , ir nurodomas procentais (žr. LST EN 13286-2:2010). Tiriamo supiltinio arba natūraliojo grunto bandiniams, kurie buvo paimti tankiui nustatyti, turi būti nustatomas ir Proktoro tankis.

Tiriant homogeniškos sudėties gruntų ir tiesimo medžiagas galima remtis Proktoro tankiu, nustatytu atliekant tinkamumo bandymus ar bandomąjį sutankinimą.

Žymuo: UL-22-0033-01-TP-BD/S.TS-01	Lapas	Lapų	Laida
	8	22	0

2.1.5.3 Sauso grunto tankis ρ_d ir poringumas n

Jeigu Proktoro tankis ρ_{Pr} , kaip sutankinimo rodiklio pagrindas, techniniu atžvilgiu bus nepatikimas (pavyzdžiui, kintamo stiprio uolienu, akmeningų gruntų, kai kurių pramoniniu būdu pagamintų ir perdirtų mineralinių medžiagų atveju) arba nebus nustatytas reikiama apimtimi ir tinkamu laiku, tai mažos apimties darbuose vietoj Proktoro tankio ρ_{Pr} galima nustatyti tik sausąjį tankį ρ_d arba poringumą n ir juos laikyti kaip kriterijus sutankinimo kokybei įvertinti. Sausasis tankis ρ_d turi būti nustatomas pagal LST 1360.6:2020.

Pagal šią bandymų metodiką gruntų sutankinimo rodikliai nustatomi remiantis turima vietine patirtimi arba iš ankstesniųjų bandomųjų sutankinimų rezultatu.

2.1.5.4 Oro pripildytų porų rodiklis n_a

Oro pripildytų porų rodiklis n_a nustatomas skaičiavimais remiantis tankio nustatymo rezultatais pagal standartą LST 1360.6:2020 ir vandens kiekio nustatymo rezultatais pagal standartą LST 1360.3:2020.

2.1.5.5 Netiesioginiai bandymo metodai sutankinimo laipsniui nustatyti

Kaip alternatyva, kai gruntų tankio matavimai ir Proktoro bandymai pagal punktus (pavyzdžiui, remiantis medžiagų savybėmis), bus sunkiai įvykdomi ar pareikalaus daug laiko, arba nurodytiems žemės sankasos įrengimo darbams nebus atlikti reikiama apimtimi, gali būti taikomi netiesiogiai charakterizuojantys sutankinimo būklę bandymo metodai:

- statinis grunto sutankinimo bandymas štampu pagal standartą LST 1360.5:2019;
- grunto sutankinimo bandymas dinaminio prietaisu pagal dokumentą „Automobilių kelių sankasos ir pagrindo sutankinimo bandymo dinaminio prietaisu instrukcija“ (šis prietaisas gali būti taikomas, bandant stambiagrūdžius ir įvairigrūdžius gruntus, kurių grūdėliai ne didesni kaip 63 mm);
- grunto sutankinimo bandymas zondavimo būdu: įkalant arba įspaudžiant zondus, arba juos įvibruojant (vandens pralaidų tranšėjose);
- radioizotopinis metodas.

Atlikus bandomuosius grunto sutankinimus, bandymų pradžioje turi būti nustatyta pasirinktais metodais gautų rezultatų reikalaujamų reikšmių koreliacija. Jeigu šios koreliacijos nustatyti nėra galimybės, tai, užsakovui suderinus su rangovu, galima pasinaudoti žinomų, anksčiau atliktų tyrimų rezultatais bei patirtimi pagrįstais orientaciniais rezultatais.

Taikant statinį grunto sutankinimo bandymą štampu pagal LST 1360.5:2019, galima naudotis 2, 3 ir 4 lentelių duomenimis.

Lentelė 2. Stambiagrūdžių gruntų sutankinimo rodiklių D_{Pr} ir deformacijos modulių E_{V2} orientacinės tarpusavio priklausomybės vertės

Gruntų grupės	Statinis deformacijos modulis E_{V2} , MPa (MN/m ²)	Sutankinimo rodiklis D_{Pr} , %
ŽG, ŽP	≥ 100	≥ 100
	≥ 80	≥ 98
	≥ 70	≥ 97
ŽB, SB, SG, SP	≥ 80	≥ 100
	≥ 70	≥ 98
	≥ 60	≥ 97

Gruntų sutankinimui įvertinti nustatomi papildomi reikalavimai E_{V2} / E_{V1} santykiui. Apytikriai turi būti laikomasi šių 4 lentelėje pateiktų dydžių. Jei E_{V1} vertė siekia 60 % 3 lentelėje pateiktos E_{V2} vertės, galimos ir didesnės E_{V2} / E_{V1} santykio vertės.

Lentelė 3. Santykio E_{V2} / E_{V1} priklausomybės nuo sutankinimo rodiklio orientacinės vertės

Sutankinimo rodiklis D_{Pr} , %	E_{V2} / E_{V1}
≥ 100	$\leq 2,3$
≥ 98	$\leq 2,5$
≥ 97	$\leq 2,6$

Lentelė 4. Stambiagrūdžių gruntų sutankinimo rodiklių D_{Pr} ir dinaminio deformacijos modulių E_{Vd} orientacinės tarpusavio priklausomybės vertės

Grunto grupės	Dinaminis deformacijos modulis E_{Vd} MPa (MN/m ²)	Sutankinimo rodiklis D_{Pr} , %
ŽG, ŽP, ŽB, SG	≥ 50	≥ 100
SP, SB	≥ 40	≥ 98

Taikant netiesioginius bandymo metodus, reikalingas Užsakovo ir rangovo pritarimas.

Žymuo: UL-22-0033-01-TP-BD/S.TS-01	Lapas	Lapų	Laida
	9	22	0

2.1.5.6 Deformacijos modulio tikrinimas žemės sankaso viršuje

Užbaigus žemės sankasą, rekomenduojama tuoj pat rengti dangos konstrukcijos sluoksnius, tačiau prieš tai turi būti patikrinama, ar žemės sankasos viršuje deformacijos modulio E_{v2} ir sutankinimo rodiklio DPR reikšmės atitinka reikalaujamas.

Ant šalčiui jautrios žemės sankasos viršaus taikomas deformacijos modulio reikalavimas

2.1.5.7 Leistini nuokrypiai

Kontroliuojami parametrai, leistinių nuokrypių arba parametrų vertės nurodytos 5 lentelėje.

Lentelė 5. Leistini nuokrypiai

Parametrai	Reikšmė
Žemės sankasa	
Aukščiai	± 5 cm
Plotis (atstumas nuo žemės sankasos ašies iki briaunos)	± 10 cm
Skersiniai nuolydžiai	$\pm 0,5$ %
Šlaitų nuolydžiai	± 10 %
Pylimo pado plotis	± 20 cm
Bermos plotis	± 20 cm
Dirvožemio sluoksnio storis	± 20 %, bet ne mažesnis kaip 6 cm
Sutankinimo rodiklis	100 %; 97 %, kai $h \leq 0,5$ m. 98 %; 97 %; 95 %, kai $h > 0,5$ m
Deformacijos modulis	≥ 45 MPa
Vandens nuleidimo grioviai	
Aukščiai (užtikrinantys vandens nuleidimą)	± 5 cm
Dugno plotis	± 5 cm
Išilginis nuolydis	± 10 %
Drenažai	
Plotis	± 5 cm
Išilginis nuolydis	$\pm 0,1$ %

2.1.6 Darbų priėmimas

Užbaigtus darbus Užsakovas arba techninis prižiūrėtojas turi priimti ne vėliau kaip per 15 darbo dienų po raštiško pranešimo apie juos.

Darbų priėmimo terminas pratęsiamas, jeigu rangovas dar nepateikė darbams įvertinti reikalingų rezultatų pagal sutartyje numatytus tiesimo medžiagų, kitų medžiagų ir atliktų darbų bandymus arba paslėptų darbų aktų.

Darbų priėmimo terminas pratęsiamas taip pat jei nepadaryta kontrolinė geodezinė nuotrauka, jeigu tai buvo numatyta žemės sankasos įrengimo sutartyje.

Jeigu Užsakovas galutiniam užbaigtų darbų įvertinimui nustatytu laiku dar nepateikė reikalingų bandymų rezultatų, tai jis naudojasi sutarties sąlygomis.

Tokia pati tvarka galioja priimant užbaigtas darbų dalis.

2.1.7 Defektų valdymas

Rangovas turi garantuoti, kad jo atlikti darbai yra kokybiški ir atitinka projekto (sutarties) reikalavimus. Jis privalo visus per garantinį terminą atsiradusius defektus pašalinti savo lėšomis.

Rangovas neatsako už atliktų darbų kokybę, jeigu jis laiku, t. y. prieš darbų pradžią, buvo raštu pranešęs apie užsakovo tiekto arba nurodytų naudoti medžiagų trūkumus, apie nekokybiškus kitų rangovų paruošiamuosius darbus.

Defektai turi būti šalinami rangovo lėšomis, pakartotinai atliekant tuos pačius arba atliekant kitus užsakovo nurodytus darbus, jei kitaip nesutariama su užsakovu (pailgintas garantinis terminas, sumažinta kaina).

Jei dėl ribinių verčių ar leistinių nuokrypių nesilaikymo defektų atsiranda garantinio periodo metu, tai rangovas turi juos pašalinti.

2.2 DIRVOŽEMIO DARBAI

Dirvožemio darbai atliekami iš karto po visiško gruntų profiliavimo atsižvelgiant į vegetacijos laikotarpius.

Projekte numatoma panaudoti esamą nukastą ir išvalytą dirvožemį, bei papildomai atvežtą naują dirvožemį.

Dirvožemis neturi būti užteršiamas statybos atliekomis, metalu, stiklu, šlaku, pelenais, plastmasėmis, naftos produktais, cheminėmis medžiagomis, ilgai pūvančiomis augalų liekanomis. Esant įtarimams dėl galimai užteršto dirvožemio, jis papildomai turi būti prasijotas.

Žymuo: UL-22-0033-01-TP-BD/S.TS-01	Lapas	Lapų	Laida
	10	22	0

Vejos žolės mišinys tikslinamas statybos rangovo prieš užsėjimo pradžią pagal žemės rūšį arba aplinką, jis turi būti lėtai augantis ir reikalaujantis minimalios priežiūros. Suaugusi vejos žolė turi būti lengvai pjaunama ir atspari atmosferiniams poveikiams, automobilių išmetamai oro taršai. Turi gerai atlaikyti periodinius vandens ir maistinių medžiagų trūkumus.

Žemės plotai ir šlaitai sutvirtinami užpilant iki 10 cm storio dirvožemio sluoksniu, paskleidžiant gruntą ir užsėjant.

Veja atstatoma ir įrengiama atlikus dangos įrengimo darbus, augalinė žemė tolygiai paskleidžiama visame būsimo vejos plote iki 10 cm storio sluoksniu, nurenkami akmenys, žemės paviršius sutankinamas voluojant. Prieš sėjant žolių mišinį, žemės paviršius išpurenamas. Pasėjus sėklas paviršius suvoluojamas rankiniu volu.

2.3 GEOSINTETINĖS MEDŽIAGOS

Paskirtis: įvairių tipų hidroizoliacinių dangų apsauga nuo galimo mechaninio pažeidimo, gruntų maišymosi, užsiteršimo, grunto frakcijos atskyrimui.

Geosintetinės medžiagos yra pateikiamos darbų kiekių žiniaraštyje bei įrengimo brėžinyje. Rangovui pageidaujant galima įrengti ir kitos markės geosintetines medžiagas, tačiau jos turi būti ne prastesnių charakteristikų negu suprojektuotos. Keičiamas medžiagas rangovas parenka pats, suderinęs jas su techninės priežiūros inžinieriumi.

Geosintetinių medžiagų gaminiai turi atitikti MN GEOSINT ŽD 13 ir TRA GEOSINT ŽD 13 reikalavimus.

2.3.1 Geotekstilė

Naudojama grunto sluoksnių atskyrimui ir filtracijai. Geotekstilė turi atitikti ne mažesnius nei šiuos reikalavimus:

Lentelė 6. Reikalavimai neaustinei geotekstilei

Savybės	Bandymo metodas	Vertės (min/maks įvertinus paklaidas)
Plotinis tankis	LST EN ISO 9864	$\geq 150 \text{ g/m}^2$
Stipris tempiant išilgai skersai	LST EN ISO 10319	$\geq 13,5 \text{ kN/m}$ $\geq 13,5 \text{ kN/m}$
Pailgėjimas esant didžiausiai apkrovai išilgai skersai	LST EN ISO 10319	$\geq 30 \%$ $\geq 35 \%$
Atsparumas statiniam pradūrimui	LST EN ISO 12236	$\geq 2,5 \text{ kN}$
Atsparumas dinaminiam prakirtimui	LST EN ISO 13433	$\leq 24 \text{ mm}$
Būdingasis kiaurymės matmuo	LST EN ISO 12596	$0,05 \text{ mm} \leq O_{90} \leq 0,13 \text{ mm}$
Pralaidumas vandeniui plokštumai statmena kryptimi	LST EN ISO 11058	$\geq 45 \text{ l/m}^2\text{s}$
Medžiagos žaliava	-	Polipropilenas (PP)
Ilgamžiškumas	LST EN 13249 B priedas	Atspari mažiausiai 100 metų natūraliuose gruntuose, kurių pH reikšmė yra tarp 4 ir 9 bei grunto temperatūra $<25^\circ\text{C}$.

2.3.1.1 Darbų atlikimas

Prieš klojant reikia paruošti žemės paviršius, vieta turi būti išvalyta nuo aštrių daiktų ir didelių akmenų, kurie gali pradurti medžiagą. Geotekstilė turi būti klojama tolygiai ant paruošto grunto. Jeigu atsirado raukšlių ar klosčių, jas reikia pašalinti ir užtikrinti, kad jos daugiau neatsirasų.

Geotekstilė turi mažiausiai persidengti 500 mm skersine ir išilgine kryptimis, kai esamo pagrindo deformacijų modulio reikšmė yra ne mažiau 10 Mpa, o esant silpniems gruntams persidengimas didinamas iki 500 – 1000 mm. Ant labai silpnų pagrindų medžiagos išdėstymas ir grunto užpylimas turi prasidėti nuo tvirtesnio grunto, link silpnesnių gruntų plotų įrengiant inkaravimo tašką.

Draudžiama važiuoti ant geotekstilės mechanine technika, kai yra silpnas pagrindas. Norint važinėti per paklotą geotekstilę įvairiais mechanizmais dviem judėjimo kryptimis, reikia mažiausia 750 mm storio apsauginio grunto sluoksniu.

2.3.2 Geotinklas

Geotinklas yra skirtas suarmuoti tarpusavyje nesurištus kelių ir kitų transportu apkrautų plotų sluoksnius, įrengiant mechaniškai stabilizuotą sluoksnį. Virš geotinklo tankinant užpildą, jo detalės įsispraudžia ir įsitvirtina geotinklo akutėse, sudarydamos stipriai sukibusią kompozicinę medžiagą.

Geotinklas turi atitikti ne mažesnius nei šiuos reikalavimus:

Lentelė 7. Reikalavimai geotinklui

Svarbiausios savybės	Bandymo metodas	Vertės (min/maks įvertinus paklaidas)
Plotinis tankis	LST EN ISO 9864	$\geq 150 \text{ g/m}^2$

Žymuo: UL-22-0033-01-TP-BD/S.TS-01	Lapas	Lapų	Laida
	11	22	0

Stipris tempiant išilgai skersai	LST EN ISO 10319	≥ 40 kN/m ≥ 40 kN/m
Pailgėjimas esant didžiausiam stipriui tempiant išilgai skersai	LST EN ISO 10319	≤ 10 % ≤ 10 %
Stipris tempiant esant 1% pailgėjimui išilgai skersai	LST EN ISO 10319	≥ 8 kN/m ≥ 8 kN/m
Stipris tempiant esant 2% pailgėjimui išilgai skersai	LST EN ISO 10319	≥ 16 kN/m ≥ 16 kN/m
Būdingasis kiaurymės matmuo ilgis x plotis y	-	30 ≤ x < 35 mm 30 ≤ y < 35 mm
Medžiagos žaliava	-	Polipropilenas (PP)
Ilgamžiškumas	Pagal LST EN 13249 standarto B priedą	Atsparus mažiausiai 100 metų natūraliuose gruntuose, kurių pH reikšmė yra tarp 4 ir 9 bei grunto temperatūra <25°C.

2.3.2.1 Darbų atlikimas

Prieš klojant geotinklą reikia paruošti žemės paviršių, kad jis būtų lygus. Geotinklas turi būti klojamas tolygiai ant paruošto pagrindo, jeigu atsirado raukšlių, jas nedelsiant reikia pašalinti ir užtikrinti, kad jos daugiau neatsirastų. Geotinklas gali būti klojamas su nuolydziais ar išlankstymais, reikalingais kliūtims apeiti. Geotinklas turi persidengti mažiausia 300 mm skersine ir išilgine kryptimi.

Griežtai draudžiama važiuoti ant geotinklo mechanine technika, kai yra silpni pagrindai.

3. TS 03 VANDENS NULEIDIMO ĮRENGINIŲ ĮRENGIMO DARBAI

3.1 DRENAŽAS (POKONSTRUKCINIS)

3.1.1 Drenažo vamzdžiai

Pokonstrukcinis drenažas įrengiamas vadovaujantis KPT VNS 16.

Projekte numatoma įrengti drenažą iš PP gofruotų perforuotų vamzdžių DN 139/160. Perforacijos tipas 360°, klasė SN8.

Drenažo vamzdžiai klojami ant 10 cm storio žvyro / skaldos fr. 5/8 sluoksnio. Pakloti drenažo vamzdžiai užpilami žvyru / skalda fr. 11/16. Žvyro / skaldos frakcija gali būti tikslinama, atsižvelgiant į vietines medžiagas.

Vamzdžių sandūros apsaugomos ritinine filtracine medžiaga, atliekamas pirminis vamzdžių užpylimas ir tankinimas rankiniu būdu ir tik tada tranšėja užpilama mechanizuotai.

Įrengti žvyro skaldos sluoksniai iš viršaus perdengiami atskiriamąja geotekstile. Tada yra iki žemės viršaus yra supilamas smėlio sluoksnis iš nesurištųjų medžiagų mišinio. Žiūrėti dangos konstrukcijos skersinių profilių brėžinius.

Nesurištųjų birųjų mišinių techniniai reikalavimai pateikiami „Pagrindo konstrukcijos“ skyriuje. Drenažinis vamzdis turi būti skirtas drenažo tinklams įrengti, negalima naudoti paprastų lygiasienių vamzdžių. Atskiriamoji geotekstilė turi užtikrinti nesurištųjų mineralinių mišinių sluoksnių atskyrimą, bei vandens skverbimąsi.

Naujai klojami drenažo tinklai jungiami į lietaus nuotekų tinklo trasą.

Lentelė 8. Drenažo vamzdžių parametrai

Parametrai	Reikšmė
Vamzdžio tipas	Gofruotas, perforuotas
Žaliava	PP
Nominalus vidaus/ išorės diametras, mm	139/160
Žiedo standumo klasė	SN8
Perforacija, °	360
Filtro tipas gamykliniam vamzdžio apvyniojimui	geotekstilė

3.1.2 Drenažo apžiūros šuliniai

Šulinio elementai:

a) iš vidaus ir išorės gofruotas 315 mm skersmens vamzdis. Vamzdžio medžiaga – PVC.

Žymuo: UL-22-0033-01-TP-BD/S.TS-01	Lapas	Lapų	Laida
	12	22	0

b) šulinio dugnas gofruotam 315 mm skersmens vamzdžiui su tiesia prabėga DN160 vamzdžių prijungimui. Dugno medžiaga – PP arba PE. Dugnas turi sandarinimo žiedą;

c) šulinys uždengiamas ketiniu dangčiu, turinčiu užraktą. Važiuojamojoje kelio dalyje dangčiai turi būti „plaukiojančio“ tipo ir atlaikyti 40 t apkrovą. Šaligatvyje statomo šulinio dangčio atlaikoma apkrova 25 t, pievoje – 12,5 t.

3.2 LATAKAI

3.2.1 Lauko akmenų latakai

Akmenų dangų zonos ir tipai nurodyti brėžinyje – dangų planas. Lauko akmenys turi būti klojami ant 10 cm storio betono sluoksnio ir 19 cm storio apsauginio šalčiui atsparaus sluoksnio, užtrinant tarpus sausu smėlio cemento mišiniu (50%-50%).

Akmenys kloti, parenkami panašaus dydžio (5-10 cm). Akmenų klojimas pradedamas nuo vidurio ir tęsiamas, kol užpildomas visas dangai skirtas plotas. Akmenys turi būti klojami glaustai vienas prie kito, kad liktų kaip galima mažesni tarpai (5-15mm). Akmenis orientuoti ir guldyti į skiedinį, taip, kad išsikišęs paviršius būtų kiek galima plokštesnis.

Rengiant apsauginį šalčiui atsparų sluoksnį reikia prisilaikyti 4 skyriaus 4.1 poskyrio „Pagrindo konstrukcijos“ nurodytų reikalavimų.

Betono pagrindui naudojamas betonas turi būti pagal betono naudojimo sąlygų klasę XC4-XF3, betono stiprio gniuždant klasė turi būti ne žemesnė kaip C30/37, atsparumo šalčiui markė – F200, vandens įgeriamumas iki 6 %.

Betono kokybės kontrolė turi būti vykdoma pagal LST EN 206:2013+A2:2021. Kokybės kontrolė susideda iš gamybos kontrolės ir atitikties kontrolės.

Betono stiprio klasė, atsparumas šalčiui ir vandens įgėrimo rodikliai turi atitikti projekte nurodytiems ir LST EN 206-1:2002 ir LST EN 206-1:2002/ A1:2004 reikalavimams.

Naudojamas cementas turi atitikti LST EN 197-1:2001/A1:2013 reikalavimus.

Ruošiamo betono mišinių santykis turi būti parenkamas taip, kad juo būtų galima atlikti projekte nurodytus darbus, atsižvelgiant į klimatinės sąlygas ir naudojamą armatūrą. Rengiant mišinį, visais atvejais vandens kiekis turi būti skaičiuojamas įvertinant užpildo drėgmę. Vanduo, naudojamas betonavimo darbams, plovimui ir apdailai, turi būti toks, kad nepakenktų nei betono stiprumui, nei jo išvaizdai. Vanduo gali būti imamas iš miesto vandentiekio. Abejojant dėl vandens kokybės būtina atlikti jo tinkamumo betonui tyrimą. Užpildas ir cementas turi būti dozuojami pagal svorį, o vanduo turi būti pilamas pagal tūrį.

3.3 GEOSINTETINĖS MEDŽIAGOS

Paskirtis: įvairių tipų hidroizoliacinių dangų apsauga nuo galimo mechaninio pažeidimo, gruntų maišymosi, užsiteršimo, grunto frakcijos atskyrimui.

Geosintetinės medžiagos: (geotekstilė, geomembrana) naudojamas pralaidų įrengimui yra pateikiamos darbų kiekių žiniaraštyje bei įrengimo brėžinyje. Rangovui pageidaujant galima įrengti ir kitos markės geosintetines medžiagas, tačiau jos turi būti ne prastesnių charakteristikų negu suprojektuotos. Keičiamas medžiagas rangovas parenka pats, suderinęs jas su techninės priežiūros inžinieriumi.

Geosintetinių medžiagų gaminiai turi atitikti MN GEOSINT ŽD 13 ir TRA GEOSINT ŽD 13 reikalavimus.

3.3.1 Geotekstilė

Naudojama grunto sluoksnių atskyrimui ir filtracijai. Geotekstilė turi atitikti ne mažesnius nei šiuos reikalavimus:

Lentelė 9. Reikalavimai geotekstilei

Savybės	Bandymo metodas	Vertės (min/maks įvertinus paklaidas)
Plotinis tankis	LST EN ISO 9864	≥ 150 g/m ²
Stipris tempiant išilgai skersai	LST EN ISO 10319	≥ 11 kN/m ≥ 11 kN/m
Pailgėjimas esant didžiausiai apkrovai išilgai skersai	LST EN ISO 10319	≥ 45 % ≥ 45 %
Atsparumas statiniam pradūrimui	LST EN ISO 12236	≥ 2 kN
Atsparumas dinaminiam prakirtimui	LST EN ISO 13433	≤ 20 mm
Būdingasis kiaurymės matmuo	LST EN ISO 12596	0,06 mm ≤ O ₉₀ ≤ 0,13mm
Pralaidumas vandeniui plokštumai statmena kryptimi	LST EN ISO 11058	≥ 60 l/m ² s
Medžiagos žaliava	---	Polipropilenas (PP)

Žymuo: UL-22-0033-01-TP-BD/S.TS-01	Lapas	Lapų	Laida
	13	22	0

Savybės	Bandymo metodas	Vertės (min/maks įvertinus paklaidas)
Ilgamžiškumas	LST EN 13249 B priedas	Atspari mažiausiai 100 metų natūraliuose gruntuose, kurių pH reikšmė yra tarp 4 ir 9 bei grunto temperatūra <25°C.

3.3.1.1 Darbų atlikimas

Prieš klojant reikia paruošti žemės paviršių, vieta turi būti išvalyta nuo aštrių daiktų ir didelių akmenų, kurie gali pradurti medžiagą. Geotekstilė turi būti klojama tolygiai ant paruošto grunto. Jeigu atsirado raukšlių ar klosčių, jas reikia pašalinti ir užtikrinti, kad jos daugiau neatsirasų.

Drenažo, pralaidos prizmės visiškai apdengiamos geotekstilės filtru tam, kad būtų išvengiama smulkių grunto dalelių patekimo į drenažo, pralaidos sistemą. Užlaida turėtų būti mažiausiai 50 cm. Jeigu neaustine geotekstile apsupamos tranšėjos ar vamzdžio plotis mažesnis negu 50 cm, užlaida suformuojama tokia, kiek maksimaliai persidengti leidžia konstrukcijos matmenys.

Draudžiama važiuoti ant geotekstilės mechanine technika, kai yra silpnas pagrindas. Norint važinėti per paklotą geotekstilę įvairiais mechanizmais dviem judėjimo kryptims, reikia mažiausia 750 mm storio apsauginio grunto sluoksnio.

3.4 KELIO ŽENKLAI

Kelio ženklai ir jų simbolių spalvos turi atitikti kelio ženklų įrengimo ir vertikaliojo ženklinimo taisyklėse išdėstytus reikalavimus ir LST EN 12899-1:2008 - LST EN 12899-5:2008 reikalavimus.

Tipinių kelio ženklų dydžio grupė – 1, individualių kelio ženklų (maršrutinio orientavimo kelio ženklai Nr. 604) dydis parenkamas taip, kad raidžių aukštis būtų ne mažesnis kaip 150 mm.

Ženklai turi būti gaminami su šviesą atspindinčiu paviršiumi. Visi ženklai ir jų detalės turi būti pagaminti iš nerūdijančių medžiagų arba padengti antikoroziiniu sluoksniu, atitinkančiu standartų reikalavimus.

Tipinių I grupės dydžio kelio ženklų skydai tvirtinami prie cinkuoto metalinio vamzdžio atramos d76,1 mm, pastatytos ant betono C25/30 pagrindo taip, kad apatinė kelio ženklo skydo atrama būtų ne mažesniame nei 2,25 m aukštyje.

Ant paruošto dydžio skydo priekinės dalies klijuojama šviesą atspindinti plėvelė. Kitoje ženklo pusėje arba prie ženklo pritvirtintoje specialioje lentelėje turi būti pateikta:

- Ženklus pagaminusios įmonės prekės ženklas;
- Pagaminimo data;
- Minėto standarto žymuo.

Ženklų naudojimo garantijos laikas 2 metai. Ženklų su šviesą atspindinčiu paviršiumi garantijos laikas nustatomas pagal šviesą atspindinčių medžiagų naudojimo garantijos laiką.

4. TS 04 DANGŲ KONSTRUKCIJŲ ĮRENGIMO DARBAI

4.1 PAGRINDO KONSTRUKCIJOS

4.1.1 Apsauginis šalčiui atsparus sluoksnis

- 47 cm storio iš nesurišto mineralinių medžiagų mišinio gatvės važiuojamojoje dalyje su asfalto danga;
- 47 cm storio iš nesurišto mineralinių medžiagų mišinio gatvės važiuojamojoje dalyje su trinkeliniu danga;
- 47 cm storio iš nesurišto mineralinių medžiagų mišinio gatvės nuvažose su asfalto danga;

Tikslūs sluoksnių storius, nuolydžius ir vietas žiūrėti skersinių profilių brėžiniuose.

4.1.1.1 Įrengimas

AŠAS yra riškliasis nesustiprintas apatinis pagrindo sluoksnis. Jį sudaro šalčiui atsparios birios mineralinės medžiagos, kurios sutankintoje būklėje turi būti pakankamai laidžios vandeniui. Pralaidumo vandeniui koeficientas – $k_{10} \geq 1,0 \times 10^{-5}$ m/s.

Lentelė 10. Pagrindo sluoksniams naudojamos medžiagos

Sluoksnis	Mišinys
AŠAS viršutinė 20 cm storio dalis	0/5 užpildai, nuo 0/5 iki 0/63 nesurištieji mišiniai ir gruntai, kurių grupė ŽG ir ŽP
AŠAS apatinė dalis ir ŠNS	nuo 0/2 iki 0/5 užpildai, nuo 0/5 iki 0/63 nesurištieji mišiniai ir gruntai, kurių grupė ŽG, ŽP, ŽB, SG, SP ir SB

AŠAS medžiagos turi būti paskleistos tolygiai ir sutankintos.

AŠAS išbandymas vykdomas pagal LST 1361.10:1995; LST 1361.12:1996; LST 1361.7:1995; LST 1971:2013.

Žymuo: UL-22-0033-01-TP-BD/S.TS-01	Lapas	Lapų	Laida
	14	22	0

Visos apatinio pagrindo dalys turi atitikti techninius dokumentus. Užbaigtas apatinio pagrindo paviršius turi būti lygus, tikslaus skerspjūvio, gerai užpildytas ir išlygintas, be duobių, paliktų vėžių, įdaubų, atliekų ar kitų defektų. AŠAS turi būti įrengiamas, vadovaujantis techniniu projektu ir statybos rekomendacijomis [T SBR 19.

4.1.1.2 Leistinieji nuokrypiai

AŠAS aukščiau neturi nukrypti nuo projektinių daugiau kaip +/- 2 cm; skersiniai nuolydžiai – daugiau kaip +/- 0,5 %; sluoksnio plotis – daugiau kaip +/- 10 cm; sluoksnio storis – nė viena atskiroji storio vertė neturi būti daugiau kaip 3,0 cm mažesnė už projektinį storį ir ne mažesnė už mažiausią leistinąjį storį.

4.1.1.3 Darbų priėmimas

Užbaigtų pagrindo sluoksnių priėmimas atliekamas pagal [T SBR 19 XII skyriaus reikalavimus.

Užbaigtus darbus užsakovas arba techninis prižiūrėtojas turi priimti ne vėliau kaip per 15 darbo dienų po raštiško pranešimo apie juos. Darbų priėmimo terminas pratęsiamas, jeigu iš savo pusės rangovas dar nepateikė darbams įvertinti reikalingų rezultatų pagal sutartyje numatytus užpildų, nesurištųjų mišinių, gruntų bandymus arba paslėptų darbų aktų.

Jeigu priimant darbus nustatomi ribinių verčių ar leistinių nuokrypių viršijimai (nepasiekimai), tai laikoma defektu, kurį rangovas turi pašalinti, arba gali būti taikomos išskaitos.

AŠAS yra laikomas paslėptais statybos darbais, kuriems pagal Lietuvos Respublikos civilinio kodekso 6.698 straipsnį galioja 10 metų garantinis terminas arba 20 metų garantinis terminas, jeigu yra tyčia paslėptų defektų.

4.1.2 Skaldos pagrindo sluoksnis (SPS)

Projekte dangos konstrukcijos pagrindą numatoma įrengti:

- 20 cm storio skaldos pagrindo sluoksnį iš nesurišto mineralinių medžiagų mišinio fr. 0/45. Pagrindo medžiagos turi būti paskleistos tolygiai ir sutankintos. Skaldos pagrindo sluoksnio įrengto kelio dangai deformacijos modulis $E_{v2} \geq 120$ MPa.

Tikslūs sluoksnių storius, nuolydžius ir vietas žiūrėti skersinių profilių brėžiniuose.

Skaldos pagrindo įrengimo medžiagų atsparumas trupinimui SZ/LA turi atitikti TRA UŽPILDAI 19 reikalavimus.

Skaldos pagrindo sluoksnio viršus rengiamas abėjuose kraštuose tarp statomų bordiūrų elementų.

Pagrindo sluoksniai rengiami prisilaikant [T SBR 19 išdėstytų reikalavimų.

Defektus rangovas turi ištaisyti pagal inžinieriaus nurodymus.

4.1.2.1 Įrengimas

SPS turi būti taip įrengti ir sutankinti, kad jų laikomosios gebos ir sutankinimo savybės būtų kuo vienodesnės. Be to, nesurištieji mišiniai turi būti taip iškraunami ir paklojami, kad neišsiskirstytų atskiromis frakcijomis (neįvyktų segregacija). Laikinas nesurištųjų mišinių sandėliavimas darbų zonoje nerekomenduojamas. Nesurištasis mišinys turi būti optimalaus drėgnio, parinkto remiantis tinkamumo bandymu, kad mišinį klojant ir tankinant būtų pasiektas reikalaujamas sluoksnio sutankinimo rodiklis D_{Pr} .

SPS draudžiama palikti žiemai neapsaugotus.

SPS gali būti leidžiamas eismas, tačiau turi būti numatomos atitinkamos priemonės eisimo organizavimui bei SPS atstatymui iki projektinių eksploatacinių savybių prieš įrengiant surištąjį pagrindą, pagrindo-dangos ar kitą sluoksnį. Prieš įrengiant naują dangos konstrukcijos sluoksnį ant SPS vidinės kontrolės ir kontroliniais bandymais turi būti patikrinama SPS, ŽPS atitiktis [T SBR 19 VIII skyriaus reikalavimams. Jei SPS ir ŽPS neatitinka sluoksniui keliamų reikalavimų prieš naujai įrengiant kitą sluoksnį, SPS gali būti numatoma suprofiluoti ir sutankinti, pridėdant projektinės šio sluoksnio sudarančios medžiagos ir išpurenant esamą SPS paviršių ne mažesniu kaip 5 cm gyliu.

SPS ir ŽPS sluoksnio sutankinimo rodiklis D_{Pr} gali būti įvertintas netiesiogiai, t. y. pagal deformacijos modulių santykį $EV2/EV1$, nustatytą pagal standartą LST 1360-5 taikant statinio apkrovimo plokšte bandymą.

4.1.2.2 Leistinieji nuokrypiai

Skaldos pagrindų sluoksnių aukščiau nuo projektinių neturi nukrypti daugiau kaip ± 2 cm, skersiniai nuolydžiai – daugiau kaip $\pm 0,5$ %, %; sluoksnio plotis – daugiau kaip ± 10 cm.

Matuojant pagrindo lygumą, prošvaisa po 3 m liniuote žvyro ir skaldos pagrindų sluoksniams neturi būti didesnė kaip 20 mm.

Atskirųjų verčių vidurkis neturi būti daugiau kaip 1,0 cm mažesnis už projekte nurodytą storį; nė viena atskiroji sluoksnio storio vertė neturi būti daugiau kaip 2,0 cm mažesnė už projekte nurodytą sluoksnio storį ir ne mažesnė už mažiausią leistinąjį storį.

4.1.2.3 Darbų priėmimas

Užbaigtų pagrindo sluoksnių priėmimas atliekamas pagal [T SBR 19 XII skyriaus reikalavimus.

Žymuo:	Lapas	Lapų	Laida
UL-22-0033-01-TP-BD/S.TS-01	15	22	0

Užbaigtus darbus užsakovas arba techninis prižiūrėtojas turi priimti ne vėliau kaip per 15 darbo dienų po raštiško pranešimo apie juos. Darbų priėmimo terminas pratęsiamas, jeigu iš savo pusės rangovas dar nepateikė darbams įvertinti reikalingų rezultatų pagal sutartyje numatytus užpildų, nesurištųjų mišinių, gruntų bandymus arba paslėptų darbų aktų.

Jeigu priimant darbus nustatomi ribinių verčių ar leistinųjų nuokrypių viršijimai (nepasiekimai), tai laikoma defektu, kurį rangovas turi pašalinti, arba gali būti taikomos išskaitos.

SPS yra laikomas paslėptais statybos darbais, kuriems pagal Lietuvos Respublikos civilinio kodekso 6.698 straipsnį galioja 10 metų garantinis terminas arba 20 metų garantinis terminas, jeigu yra tyčia paslėptų defektų.

4.2 BORDIŪRAI

4.2.1 Įvadas

Projekte numatoma naudoti:

- betoninius bordiūrus 100x15x30 cm;
- betoninius bordiūrus 100x8x20 cm;

4.2.2 Įrengimas

Bordiūrai statomi iš gatavų elementų ant betoninio pagrindo. Betono storis po bordiūrais turi būti nemažiau 20 cm storio po gatvės bordiūrais ir 20 cm po vejos bordiūrais. Betono stipris po betoniniais gatvės ir vejos bordiūrais turi būti ne mažesnis nei betono C12/15. Betono pagrindas po rengiamais bordiūrais nurodytas atskirai pateikiamuose bordiūro įrengimo elementuose.

Bordiūrai turi būti taisyklingi, lygūs ir prieš pradėdant klojimo darbus, techninio prižiūrėtojo patikrinti ir aprobuoti. Bordiūrai gaminami 1,0 m ilgio, tais atvejais kai reikiamas ilgis nesiekia 1,0 m, bordiūrai aptašomi rankiniu būdu. Posūkio spinduliuose bordiūrai rengiami iš gatavų lenktų elementų, kurių ilgis 0,8-1,0 m. Nesant galimybei pasinaudoti vientaisiais elementais bordiūrus reikia supjaustyti į 3 dalis ir juos sujungti be tarpo, sujungimuose išpjaunant vidinę bordiūro dalį. Įrengiant bordiūrus iš vientisų gatavų elementų galimas tarpas iki 3 mm.

Viršutinius asfalto sluoksnius įrengti prie bordiūrų rekomenduojame kartu prilydomomis bituminėmis juostomis siūlėms sandarinti. Juostos elastingumas ~20%.

Išilginių ir skersinių prijungčių sandarintų siūlių plotis turi būti: mažiausiai 15 mm, sandarintos siūlės gylis per visą sluoksnio storį.

Siūlės įrengimo kontakto vieta turi būti sausa, švari ir turi būti padengta atitinkamu gruntu. Gruntą reikia tolygiai užtepti arba užpurkšti ir palikti išdžiūti mažiausiai 30 min. priklausomai nuo oro sąlygų. Nukerpamas reikalingas juostos ilgis. Esant reikalui juosta suduriama priglaudžiant. Propano dujų degikliu išlydoma viena siūlės sandarinančios juostos pusė ir tinkamu įrankiu (glaistykle, plokščia mente) ji prispaudžiama prie siūlės šono. Išlydyti juostos pusę liepsna yra būtina, nes priešingu atveju juosta tinkamai neprilips ir nebus pasiektas siūlės sandarinimo poveikis.

4.2.3 Medžiagos

Naujiems betoniniams bordiūrams taikomi šie reikalavimai: kelio bordiūrų stipris lenkiant nemažesnis kaip 4,0 MPa, atsparumas dilimui iki 20 mm, vandens įgėrimas iki 6%, atsparumas šalčiui iki 1,0 kg/m² (masės nuostoliai). Vėjos bordiūrų stipris lenkiant nemažesnis kaip 2,8 MPa, atsparumas dilimui iki 20 mm, vandens įgėrimas iki 6%, atsparumas šalčiui iki 1,0 kg/m² (masės nuostoliai).

Betoniniai bordiūrai turi atitikti standarto LST EN 1340:2003 ir techninių reikalavimų aprašo TRA TRINKELĖS 14 XIV skyriaus reikalavimus.

4.2.4 Leistini nuokrypiai

Bordiūrai turi būti įrengti pagal projekte nurodytą paviršiaus aukštį ir padėtį plane. Jų viršaus aukščių nuokrypiai nuo projektinių aukščių ir padėties plane nuokrypiai nuo atskaitos ašių neturi būti didesni kaip ± 2,0 cm. Tarpusavio viršutinio ir priekinio paviršiaus nuokrypiai siūlės vietoje neturi būti didesni kaip 2,0 mm.

4.2.5 Tinkamumas ir atitiktis

Įrodant tinkamumą betoniniams bordiūrams pateikiami šie duomenys:

- statybos produkto rūšis;
- gamintojo pavadinimas ir adresas;
- forma ir gaminimo matmenys;
- atsparumo atmosferos poveikiui klasė;
- lenkiamojo stiprio klasė;

Žymuo: UL-22-0033-01-TP-BD/S.TS-01	Lapas	Lapų	Laida
	16	22	0

- atsparumo dilinimui klasė.

4.3 DANGOS

4.3.1 Asfalto danga

Projekte numatoma įrengti šiuos asfalto dangos sluoksnius:

- AC 16 PD asfalto pagrindo-dangos sluoksnis – 8 cm (kelių bitumas 70/100);

4.3.1.1 Mineralinės ir rišamosios medžiagos

Asfalto mišinių mineralinės medžiagos turi atitikti apraše TRA ASFALTAS 08 pateiktus reikalavimus pagal asfalto rūšis ir tipus. Mineralinėms medžiagoms taikomas techninių reikalavimų aprašas TRA UŽPILDAI 19 ir jame nurodyti bandymo metodai.

Asfalto mišiniam gaminti vartojami klampieji kelių bitumai, kurių fizikiniai ir cheminiai rodikliai turi atitikti TRA BITUMAS 08/14 reikalavimus. Naudojamas bitumas turi atitikti LST EN 12591:2009 ir LST EN 14023:2010 reikalavimus. Bituminį asfalto mišinių rišiklį galima pakeisti tik gavus Inžinieriaus sutikimą ir rišiklis turi atitikti TRA BITUMAS 08/14 reikalavimus.

4.3.1.2 Mišinių gamyba, transportavimas

Asfalto gamyklose turi būti gaminami kokybės reikalavimus atitinkantys asfalto mišiniai. Jose turi būti efektyvi mineralinių medžiagų džiovinimo, pašildymo, dozavimo ir sumaišymo su rišamosiomis medžiagomis įranga.

Asfalto mišinys transportavimo ir technologinių pertraukų metu turi būti apsaugotas nuo atvėsimo ir tiesioginio oro patekimo. Tam tikslui naudojami dengti kėbulai, temperatūrą palaikantys kėbulai ar talpos ir kt. Minimali ir maksimali asfalto mišinių temperatūra: [T ASFALTAS 08 4 lentelėje, MAN MAS 15 13-oje lentelėje (KAI MINKŠTAS ASFALTAS)].

4.3.1.3 Mišinių paklojimas

Asfalto mišiniam kloti naudojami klotuvai, kuriais galima pakloti projekte nurodytų parametrų kelio dangą. Kiekvienas klotuvas turi turėti automatinį lygio matuoklį dangos išilginio profilio išlaikymui, nepaisant sluoksnio storio pokyčių. Klotuvas turi turėti vibracinę tankinimo sąją, užtikrinančią tolygų mišinio tankinimą visame sluoksnio plotyje.

Reikiamam sluoksnio tankiui pasiekti turi būti naudojami tinkamos techninės būklės savaeigiai tankinimo mechanizmai. Turi būti bent vienas atsarginis volas.

Asfalto dangos sluoksniai klojami esant sausam ir šiltam orui. Danga neklojama, jei pagrindo sluoksnio paviršius yra šlapias. Klojant naujus sluoksnius ant esamų, žemiau esantis sluoksnis turi būti nupurkštas bitumine emulsija.

Asfalto sluoksnis klojamas esant vidutiniai paros temperatūrai ne žemesnei kaip + 5 °C. Esant žemesnėms temperatūroms, leidžiama kloti tik gavus Inžinieriaus sutikimą. Dangos sluoksniai klojami taip, kad jų savybės būtų kiek galima tolygesnės ir būtų įvykdyti jiems keliami reikalavimai.

Asfalto mišiniai klojami ir tankinami karštoje būklėje.

4.3.1.4 Leistinieji nuokrypiai

Pakloto sluoksnio nuokrypiai nuo projekte nurodyto pločio neturi būti didesni kaip –5 cm ir +5 cm. Briaunos linija turi būti vizualiai sklandi ir tiesi, o kreivėse – taisyklinga.

Asfalto pagrindo sluoksnio viršaus aukščio nuokrypiai nuo projekte nurodyto aukščio neturi skirtis daugiau kaip ±2,0 cm.

Asfalto dangos skersinio nuolydžio nuokrypis nuo reikalaujamo (projektinio) neturi būti didesnis negu ±0,5 %. Greitam eismui skirtų važiuojamųjų dalių pereinamuosiuose ruožuose, kurių išilginis nuolydis yra mažesnis negu 0,5 %, o skersinis nuolydis mažesnis negu 1,5 %, asfalto dangos skersinio nuolydžio nuokrypis nuo reikalaujamo (projektinio) mažėjimo linkme neturi būti didesnis negu 0,3 %.

Sluoksnių storio atskirosios ir vidurkio vertės negali viršyti nuokrypių ribinių verčių, nurodytų 14 lentelėje.

Lentelė 11. Sluoksnio storio nuokrypių ribinės vertės (PALIKTI LENTELEJE AKTUALIĄ INFO)

Taikymas	Pakloto mažesnio sluoksnio storio nuokrypio ribinės vertės, cm					
	Asfalto viršutinis sluoksnis, asfalto apatinis sluoksnis ir asfalto pagrindo sluoksnis kartu	Asfalto viršutinis sluoksnis ir asfalto pagrindo sluoksnis kartu	Asfalto viršutinis sluoksnis	Asfalto pagrindo-dangos sluoksnis	Asfalto apatinis sluoksnis	Asfalto pagrindo sluoksnis
Sluoksnio storio ¹⁾ aritmetinio vidurkio vertei	0,4	0,4	0,4	0,4	0,4	0,4
Sluoksnio storio atskirajai vertei	0,5	0,5	0,5	0,5	0,5	0,5

Žymuo:

UL-22-0033-01-TP-BD/S.TS-01

Lapas	Lapų	Laida
17	22	0

Taikymas	Pakloto mažesnio sluoksnio storio nuokrypio ribinės vertės, cm					
	Asfalto viršutinis sluoksnis, asfalto apatinis sluoksnis ir asfalto pagrindo sluoksnis kartu	Asfalto viršutinis sluoksnis ir asfalto pagrindo sluoksnis kartu	Asfalto viršutinis sluoksnis	Asfalto pagrindo-dangos sluoksnis	Asfalto apatinis sluoksnis	Asfalto pagrindo sluoksnis
¹⁾ Skaičiuojant paklotų asfalto pagrindo, asfalto pagrindo-dangos, asfalto apatinio ir asfalto viršutinio sluoksnio storio vidurkio vertes, nepriimamos tokios pakloto sluoksnio storio atskirosios vertės, kurios daugiau kaip 0,5 cm didesnės už projekte (sutartyje) nurodytas. Tokiu atveju skaičiavimui naudojama sluoksnio storio atskiroji vertė, kurią sudaro projekte (sutartyje) nurodyto sluoksnio storio ir 0,5 cm storio suma.“						

4.3.1.5 Darbų priėmimas

Užbaigtų darbų priėmimas atliekamas pagal [T ASFALTAS 08 XIII skyriaus nuostatas.

Užbaigtus darbus užsakovas arba techninis prižiūrėtojas turi priimti ne vėliau kaip per 15 darbo dienų po raštiško pranešimo apie juos. Darbų priėmimo terminas pratęsiamas, jeigu iš savo pusės rangovas dar nepateikė darbams įvertinti reikalingų rezultatų pagal sutartyje numatytus medžiagų, medžiagų mišinių bandymus arba paslėptų darbų aktų.

4.3.2 Trinkelų ir plytelių danga

Projektuojamų dangų planiniai sprendiniai pateikiami dangų plano ir skersinių brėžiniuose. Projekte numatoma įrengti:

- 8 cm storio, 200x100 mm betoninių trinkelų dangą (pilkos spalvos);



Pav. 1 Pilkos spalvos betoninių trinkelų 100x200x80 mm analogas

4.3.2.1 Pasluoksnis

Šis sluoksnis turi būti pakankamai stabilus, švarus, lygus, tinkamo profilio ir išlaikantis apkrovą.

Rekomenduojama, kad posluoksnio nelygumai, matuojant prošvaisais skersine ir išilgine kryptimis 3 m ilgio liniuote, neturi viršyti 10 mm. Jei darbai atliekami jau ant esamo posluoksnio, prireikus, jo lygumas turi būti pagerintas.

— Nesurištosios dangos

Nesurištasis pasluoksnis (išlyginamasis atsijų pasluoksnis) yra rišikliais nesustiprintas pagrindo sluoksnis rengiamas ant skaldo pagrindo sluoksnio (po betoninių trinkelų dangomis). Sluoksniai rengiami prisilaikant [T TRINKELĖS 14 reikalavimų. Nesurištieji medžiagų mišiniai turi atitikti techninių reikalavimų aprašo TRA TRINKELĖS 14 reikalavimus.

Sutankintos būklės pasluoksnio storis turi būti nuo 3 cm iki 5 cm arba kaip pavaizduota skersinių profilių brėžiniuose.

Kaip pasluoksnio medžiaga yra naudojami nesurištieji mineralinių medžiagų mišiniai 0/4, 0/5, 0/8.

Pasluoksnio medžiaga turi būti vienalytiškai permaišyta ir vienalytiškai sudrėkinta reikiamu vandens kiekiu, kuris užtikrina geras klojimo ir sutankinimo sąlygas

— Surištosios dangos

Surištasis pasluoksnis įrengiamas iš hidrauliškai surišto arba polimerais modifikuoto hidrauliškai surišto skiedinio. Galima naudoti reaktyviosiomis dervomis surištus skiedinius. Pradinės medžiagos turi atitikti atitinkamų normatyvinių techninių dokumentų (pvz., standartų) reikalavimus. Turėtų būti naudojami gamykloje pagaminti skiediniai. Statybvietėje pagaminti skiediniai paprastai nėra homogeniški.

Sutankintos būklės surištojo pasluoksnio storis turėtų būti ne mažesnis negu 4 cm ir ne didesnis negu 5 cm, arba kaip pavaizduota skersinių profilių brėžiniuose.

Hidrauliniams rišikliams surištiems pasluoksnio skiediniams ši temperatūra turi būti ne mažesnė negu +5° C, o reaktyviaja derva surištiems pasluoksnio skiediniams – ne mažesnė negu +10° C. Naudojant specialius pasluoksnio skiedinius gali būti dirbama ir esant mažesnei aplinkos temperatūrai. Esant žemesnei temperatūrai galimas ilgesnis pasluoksnio skiedinio kietėjimo (rišimosi) laikas. Esant užšalusiam pagrindo sluoksniui (temperatūra mažesnė negu 0° C) dirbti su pasluoksnio skiediniais negalima.

Naudojant hidrauliniams rišikliams surištus pasluoksnio skiedinius, darbai turi būti organizuojami ir koordinuojami taip,

Žymuo:	Lapas	Lapų	Laida
	UL-22-0033-01-TP-BD/S.TS-01	18	22

kad skiedinio kietėjimas prasidėtų tik po trinkelų ar plokščių aukščio išlyginimo ir jų padėties fiksavimo.

Lentelė 12. Reikalavimai surštojo mišinio pasluoksniui

Charakteristika	Vertė
Gniuždomasis stipris: Gniuždomojo stiprio vidurkis:	>30,0 N/mm ²
Atsparumas šaldymui ir atšildymui Vidurkio verčių skirtumas: Atskirųjų verčių skirtumas:	<10 % <20 %
Sukibimo tempiamasis stipris: Sukibimo tempiamojo stiprio vidurkis: Kiekviena atskiroji vertė:	>1,5 N/mm ² >1,2 N/mm ²

4.3.2.2 Išdėstymas ir klojimas

Įrengiant trinkelų dangas dažniausiai trinkelės ir plokštės išdėstomos rankiniu būdu. Prieš išdėstant nuo trinkelų ir plokščių turi būti nuvalomos dulkės ir nešvarumai, taip pat pagal aplinkybes pjovimo šlamos.

Skersinių ir ištisinųjų išilginių siūlių pagrindinio eismo kryptimi reikia vengti. Atsižvelgiant į architektūrinius ar dekoratyvinius sprendinius, jas įrengti galima tik eismo zonose, kur uždraustas transporto priemonių eismas ar leidžiamas tik ypatingais atvejais. Klojimo šablonams su skersinėmis siūlėmis turi būti gautas užsakovo pritarimas.

Eismo zonose, kur veikia didelės horizontaliosios jėgos ir apkrovos (pvz., įkalnės ir nuokalnės, greitėjimo ir lėtėjimo ruožai, posūkių zonos) pirmenybė turi būti teikiama sujungiamoms trinkelėms ir/arba klojimo šablonams, kurie užtikrina didelį atsparumą sukimui (pakreipimui) eismo kryptimi (pvz., „eglutės“ formos šablonas).

Šiame projekte siūlomi klojimo šablonai pateikti 2 pav. Klojimo šablonas turi būti suderintas su Statytoju (Užsakovu).

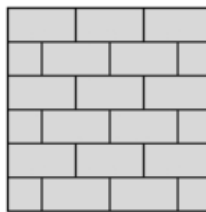

Pav.2 Klojimo šablonas (važiuojamoji dalis)

— Nesurištosios dangos

Siekiant sumažinti ar išvengti betoninių trinkelų pjaustymo, atsižvelgiant į reikiamą klojimo plotį, turi būti iš anksto nustatytas tikslus atstumas tarp bordiūrų, pavienėmis linijomis arba eilėmis išdėstant trinkeles arba plokštes. Trinkelės ir plytelės klojamos tada, kai jau yra įrengti bordiūrai. Trinkelės turi būti nesuskilusios, be nudaužytų kampų ir šonų.

Trinkelų dangos dažniausiai turi būti sutankintos vibravimo priemonėmis, pradėdant nuo kraštų ir artėjant vidurio link. Kartu neturi būti neigiamo poveikio numatytam siūlių tiesumui. Plotai, kurių siūlės dar neužpiltos, neturi būti vibruojami.

Betoninės trinkelės ant pasluoksnių išdėstomos arba klojamos eilėmis taisyklingu šablonu paliekant siūlių tarpelius. Siūlių plotis turi būti nuo 3 mm iki 5 mm, o klojant trinkele. Siūlių geometrija turi būti taisyklinga ir sklandi.

Klojant kreivėse turi būti išlaikytas tinkamas siūlių plotis. Todėl reikia vengti trinkelų arba plokščių išretinimo. Tokiose vietose galima naudoti lenkto tipo arba pleišto formos elementus arba keisti jungimo tipą. Iškilę paviršiai įrengiami iš tokio pat storio trinkelų ar plokščių kaip ir gretimi paviršiai.

— Surištosios dangos

Įrengiant trinkelų dangas dažniausiai trinkelės ir plokštės išdėstomos rankiniu būdu. Prieš išdėstant nuo trinkelų ir plokščių turi būti nuvalomos dulkės ir nešvarumai, taip pat pagal aplinkybes pjovimo šlamos.

Siekiant užtikrinti tinkamą sukibimo tempiamąjį stiprį tarp trinkelės apačios ir pasluoksnių tikslinga trinkelės apačią apdoroti specialia medžiaga (sukibimo tilteliu). Trinkelė, kurios nebuvo apdorotos specialia medžiaga (sukibimo tilteliu), jų apačią tikslinga sudrėkinti prieš jas išdėstant ant pasluoksnių su hidrauliniiais rišikliais.

Trinkelės ir plokštės klojamos tinkamu aukščiu jas įkaland, kad būtų įtvirtintos savo galutinėje padėtyje. Trinkelų ir plokščių padėties po paklojimo taisyti (išimti) negalima. Klojant turi būti atsižvelgiama į nesutankintos būsenos pasluoksnių skiedinio nusėdimo lygį. Pasluoksnių skiedinys daugiausia turėtų pakilti iki 1/3 trinkelų ar plokščių storio.

Esant aukštai oro temperatūrai ir naudojant hidraulinius rišiklius, trinkelės ar plokštės neklojamos, nes dėl priešlaikinio išdžiūvimo sumažėja sukibimas tarp elementų.

Į pasluoksnių skiedinį paklotų trinkelų ar plokščių pritankinti negalima. Be to, kol bus pasiektas pakankamas pasluoksnių skiedinio stipris, jų negalima veikti transporto eismo apkrova. Specialistų, atliekančių siūlių užpylimą,

Žymuo: UL-22-0033-01-TP-BD/S.TS-01	Lapas	Lapų	Laida
	19	22	0

vaikščiojimas yra leidžiamas, tačiau ne anksčiau negu praėjus maždaug 24–48 valandoms. Esant nepalankioms oro sąlygoms gali būti reikalingas ilgesnis laikotarpis.

Siūlės plotis tarp trinkelėlių turi būti: 6–10 mm, kai naudojamos betoninės trinkelės ir plytelės.

4.3.2.3 Siūlių užpylimas

— Nesurištosios dangos

Nesurištieji mišiniai, skirti nesurištam posluoksniui, turi atitikti techninių reikalavimų aprašo TRA TRINKELES 14 reikalavimus.

Tarpai tarp siūlių užpildomi paklotui naudota medžiaga – atsijomis. Kai tarpai tarp gretimų trinkelėlių yra didesni kaip 1 cm, jie užpildomi atpjautomis pagal tarpo dydį medžiagomis.

Siūlės turi būti visiškai ir nuolat užpilamos lygiagrečiai atliekamiems klojimo darbams. Siūlėms užpildyti užpilo medžiaga turi būti pilama ant paklotos švariai nušluotos dangos, išluojama į siūles, o, jei reikia, įterpiama atskiedus nedideliu vandens kiekiu. Visą siūlių užpilo medžiagos perteklių reikia pašalinti. Po to, plotas, kuris pakankamai išdžiūvo, turi būti sutankintas vibravimo arba kalimo priemonėmis, kol tampa stabilus. Jei reikia, siūlės turi būti užpildytos pakartotinai.

— Surištosios dangos

Surištasis siūlių užpilas gaminamas iš hidrauliškai surišto arba polimerais modifikuoto hidrauliškai surišto skiedinio. Galima naudoti reaktyviosiomis dervomis surištus skiedinius. Pradinės medžiagos turi atitikti atitinkamų normatyvinių techninių dokumentų (pvz., standartų) reikalavimus. Turėtų būti naudojami gamykloje pagaminti skiediniai. Statybvietėje pagaminti skiediniai paprastai nėra homogeniški.

Siūlių užpilo skiediniai turi būti tokios struktūros ir savybių, kad būtų galima visiškai ir kiek įmanoma nepralaidžiai vandeniui užpildyti siūles. Be to, jie turi būti pakankamai takūs, kad užpildant siūles būtų galima sustiprinti siūlių srityje esantį nesutankintą pasluoksnių skiedinį. Siūlių užpilo skiediniai turi turėti kiek įmanoma geresnes savaiminio susitankinimo savybes. Mechaniniu būdu tankinant siūlių užpilo skiedinį, galima pažeisti pasluoksnių skiedinio struktūrą.

Dažniausiai darbui su siūlių užpilo skiediniu reikalinga pakankamai aukšta oro, pagrindo sluoksnių ir naudojamų medžiagų temperatūra. Hidrauliniais riškiais surištiems siūlių užpilo skiediniams ši temperatūra turi būti ne mažesnė negu +5° C, o reaktyviaja derva surištiems siūlių užpilo skiediniams – ne mažesnė negu +10° C. Naudojant specialius siūlių užpilo skiedinius gali būti dirbama ir esant mažesnei aplinkos temperatūrai. Esant užšalusiam pagrindui (temperatūra mažesnė negu 0° C) dirbti su siūlių užpilo skiediniais negalima. Esant labai aukštai temperatūrai ir atitinkamai įkaitintam trinkelėlių ir plokščių paviršiumi dirbti su siūlių užpilo skiediniais taip pat negalima. Vėliau mažėjant temperatūrai, trinkelėlių ir plokščių dangoje gali susidaryti vidinių įtempimų, kurie gali sukelti plyšių formavimąsi.

Prieš užpilant siūles, reikia patikrinti, ar trinkelės ir plokštės gerai įtvirtintos pasluoksnyje. Laisvos trinkelės ir plokštės turi būti pakartotinai įtvirtintos panaudojant tinkamą skiedinį. Neužpildytas siūlių gylis turi sudaryti mažiausiai 2/3 trinkelėlių ir plokščių storio. Prieš užpildant siūles, iš jų išvalomos dulksės ir nesurištos dalelės. Likęs siūlių tarpas pilnai užpilamas siūlių užpilo skiediniu, kartu surišant ir sustiprinant pakilusių ir nesutankintą pasluoksnių skiedinį.

Kol siūlių skiedinys pasiekia pakankamą stiprį, trinkelėlių ir plytelių danga kiek įmanoma turi būti saugoma nuo statybvietsės, pėsčiųjų ir transporto priemonių eismo. Esant žemesnei temperatūrai turi būti atsižvelgiama į ilgesnį siūlių užpilo skiedinio kietėjimo laiką.

Lentelė 13. Reikalavimai surištam siūlių užpildui

Charakteristika	Vertė
Gniuždomasis stipris	
Gniuždomojo stiprio vidurkis:	>45,0 N/mm ²
Kiekviena atskiroji vertė:	>40,0 N/mm ²
Atsparumas šaldymui ir atšildymui naudojant druskas nuo apledėjimo	
Ultragarso veikimo laiko vidurkis:	>90 % vertės, nustatytos prieš tyrimo atlikimą
Kiekviena atskiroji erozijos vertė (masės nuostoliai):	<500 g/m ²
Sukibimo tempiamasis stipris	
Sukibimo tempiamojo stiprio vidurkis:	>1,5 N/mm ²
Kiekviena atskiroji vertė:	>1,2 N/mm ²

4.3.2.4 Prijungtys

Įrengiant prijungtis, trinkelės ir plytelės, kurios buvo išpjautos reikiamos formos, neturėtų būti naudojamos, jei jų likęs trumpesnės briaunos (kraštinės) ilgis yra mažesnis negu pusė neišpjautos trinkelės arba plokštės didžiausios briaunos ilgio. Reikiamos formos turi būti išpjauamos naudojant šlapiąjį pjovimą.

4.3.3 Žvyro danga (kelkraščiai)

Apželdinti kelkraščiai įrengiami iš nesurištojo mišinio: 80% skaldos (fr. 11/32), 20% juodžemio su žolių sėklomis. Mišinys yra sumaišomas statybvietsėje ir klojamas jau sumaišytas.

Žymuo: UL-22-0033-01-TP-BD/S.TS-01	Lapas	Lapų	Laida
	20	22	0

Naudojamos mineralinės medžiagos turi atitikti TRA UŽPILDAI 19 ir TRA SBR 19 reikalavimus.

Kelkraščio viršutinio sluoksnio skersinių nuolydžių nuokrypiai nuo projekte nurodytų skersinių nuolydžių neturi skirtis daugiau kaip $\pm 0,5\%$.

Kelkraščio viršutiniam sluoksniui naudojant skaldažolę arba dirvožemį įrengtas ir sutankintas kelkraščio viršutinio sluoksnio paviršius ties dangos ir kelkraščio briauna turi būti $-3,0$ cm žemesnis už dangos paviršių. Leistinas nuokrypis nuo nurodyto aukščio turi būti ne didesnis kaip $\pm 1,0$ cm.

Įrengto kelkraščio viršutinio sluoksnio plotis neturi nukrypti nuo projekte nurodyto pločio daugiau kaip $-5,0$ cm ir $+10$ cm.

5. TS 5 KITI DARBAI

5.1 ŠULINIŲ LIUKAI

Projekte numatoma sutvarkyti esamų komunikacijų šulinių viršutinę dalį. Reikalinga pakelti / nužeminti esamus šulinių liukus į naują projektinę padėtį, pakeičiant šulinių liukus ir dangčius:

- Važiuojamosios dalies zonos pakeisti į paprastus ketinius, pritaikytus 40 t apkrovoms;
- Pėsčiųjų zonos pakeisti į paprastus ketinius, pritaikytus 25 t apkrovoms;
- Vėjų zonos pakeisti į paprastus ketinius, pritaikytus 12 t apkrovoms.

Jeigu reikalinga šulinių projektinę padėtį keisti 10 cm ir daugiau, tai darbus reikia atlikti nuimant / keičiant / pridant reikiamo storio šulinių žiedus. Sandūras tarp žiedų užtepti C20/25 markės betonu.

Betonas turi atitikti LST EN 206:2013 +A1:2017 reikalavimus.

5.2 APSAUGINIAI VAMZDŽIAI

Projekte numatoma apgaubti telekomunikacijų kabelius apsauginiais vamzdžiais patenkančius po projektuojamomis kietosiomis dangomis bei šlaitais.

Tranšėjų kasimas - vykdomas rankiniu - mechanizuotu būdu: Prieš pradėdant kasti, esant požeminiams kabeliams, reikia patikslinti kabelio vietą ir gylį (atkasant kastuvais ir dalyvaujant kabelių eksploatuojantiems darbuotojams), pastatyti laikinus aptvarus, nurodančius žemės kasimo mašinų darbo ribas.

Žemės darbų atlikimo metu, pastebėjus plane nepažymėtus kabelius, vamzdynus, požeminius statinius, sprogmenis, būtina sustabdyti darbą, kol bus išsiaiškintas rastų statinių pobūdis ir gautas atitinkamų organizacijų leidimas tęsti darbus.

Įrengus kabelių apsaugą statybinės organizacijos atstovai kartu su užsakovo technine priežiūra vedančiu inžinieriumi patikrina trasą, sustato dengtų darbų aktą. Padaromos komunikacijų geodezinės nuotraukos.

Atliekamas dalinis kabelio užpylimas ne mažesniu kaip 10 cm storio sluoksniu, Gruntas sutankinamas 20-30 cm sluoksniais mažosios mechanizacijos priemonėmis, sutankinimo koeficientas 0,98. Klojant kabelius per laukus, užpilta tranšėja netankinama.

Lentelė 14. Apsauginių vamzdžių techniniai reikalavimai

Techniniai parametrai ir reikalavimai	Dydis, sąlyga
Gaminio sertifikavimas	Sertifikuotas telekomunikacijų / elektros kabelių kanalizacijai
Vamzdis pagamintas iš plastiko	PP, PE, PEHD
Vamzdžių gabaritiniai matmenys	Pagal 1 lentelę
Vamzdžio išorinė sienelė	lygi (surenkamas futliaras); gofruota (vamzdis)
Vamzdžio vidinė sienelė	Lygi
Vamzdžio vidinio skersmens ir kabelio su daugiavielėmis gyslomis skersmens santykis	$\geq 1,5$ (kai vamzdžio ilgis < 35 m.) $\geq 1,85$ (kai vamzdžio ilgis ≥ 35 m.)
Plastikinių vamzdžių charakteristikos:	
Tankis	800-960 kg/m ³
Elastingumo modulis	≥ 750 MPa
Mechaninis atsparumas	≥ 750 N
Lydomosi indeksas	0,15÷0,5 g/10 min
Darbo temperatūra	-20 ÷ +75 °C
Atsparumas agresyviai aplinkai	Atsparūs daugumai rūgščių ir šarmų
Vamzdžių įrengimui reikalingas smėlio paklotas:	
Tarnavimo laikas	≥ 40 metai
Garantinis laikas	≥ 5 metai

Žymuo: UL-22-0033-01-TP-BD/S.TS-01	Lapas	Lapų	Laida
	21	22	0

Lentelė 15. Apsauginių vamzdžių gabaritiniai matmenys

Techniniai parametrai ir reikalavimai	Dydis, sąlyga
Išorinis vamzdžio skersmuo, mm	110
Vamzdžio ilgis, m	3 (12)*
Vamzdžio sienelės storis \geq , mm	7,8
Minimalus vidinis vamzdžio skersmuo, mm	91

* lankstūs vamzdžiai pateikiami ritėse suvynioti netrumpesni kaip 50 metrų su įtraukimo virve.

Lentelė 16. Kabelių signalinės juostos techniniai reikalavimai

Techniniai parametrai ir reikalavimai	Dydis, sąlyga
Pagaminta iš polietileno	PE
Spalva	Geltona
Skirta naudoti	Žemėje
Aplinkos temperatūra	-35 ... +35 °C
Pakavimo kiekis	≥ 50 m
Juostos storis	$\geq 0,5$ mm
Juostos plotis	250 mm
Ant juostos turi būti juodos spalvos užrašas:	“Dėmesio! Kabelis”
Tarnavimo laikas	≥ 40 metai
Garantinis laikas	≥ 5 metai

6. TS 6 DARBŲ SAUGA

Visais darbo saugos klausimais būtina vadovautis „Darboviečių įrengimo statybvietėse nuostatomis“ Nr. A1-22/D1-34; DT 5-00 „Saugos ir sveikatos taisyklės statyboje“; STR 1.06.01:2016 „Statybos darbai. Statinio statybos priežiūra“ bei kitais veikiančiais darbo saugos dokumentais.

Prieš pradėdant vykdyti darbus, darbininkams pravedamas instruktažas, darbininkai aprūpinami darbiniais rūbais, avalyne, šalmais, apsauginiais diržais ir kita būtina įranga. darbams būtina išduoti paskyrą-leidimą.

Radus darbo brėžiniuose nepažymėtų požeminių komunikacijų, negalima kasti žemės, kol nebus gautas iš organizacijos, kuriai priklauso rasta komunikacija, raštiškas leidimas.

Neleidžiama kasti šlapių smėlio, lioso arba piltinių gruntų, nesutvirtinant iškasos sienelių. Statybos vadovas privalo nuolat kontroliuoti darbus kasant labai drėgnus ir šlapius gruntuos, nes keičiantis grunto drėgnumui, keičiasi ir grunto natūralaus byrėjimo kampas, todėl iškasos šlaitas gali nuslinkti ir užgriūti iškasoje dirbančius žmones. Statybos vadovas prieš kiekvieną pamainą privalo apžiūrėti iškasą ir nustatyti grunto būseną. Reikalui esant, jis turi imtis priemonių apsaugoti darbininkus nuo galimų nelaimingų atsitikimų darbo metu.

Prieš keliant, kiekvienas elementas turi būti apžiūrėtas ir atitinkamai paruoštas. Apžiūros metu tikrinamas elemento markiravimas, užkabinimo elementų stovis, įtvirtinimas projekcinėje padėtyje.

Keliant nestandartinius krūvius, kurie neturi kėlimo kilpų, skylių ar žymų, nurodančių jų kabinimo vietas, darbams tiesiogiai vadovauja darbų vadovas.

Naudojami nuimami kabinimo įtaisai turi būti inventoriniai.

Nuimami kabinimo įtaisai turi būti paženklininti, nurodyta jų keliamoji galia, išbandymo data.

Galimos pavojingų veiksmų zonos turi būti pažymėtos įspėjamaisiais ženklais. Ėjimo į darbo vietą ir darbo vietoje esantys takai įrengiami ne siauresni 0,6 m. Takai ir darbo vietos esančios 1,3 m ir didesniame aukštyje aptveriamos laikiniais aptvarais. Takuose su didesniu 20° nuolydžiu įrengiamos kopėčios su aptvarais arba trapus. Jei aptvarų nėra, naudojami saugos diržai. Keliai, takai ir darbo vietos, kur vyksta montavimo - demontavimo darbai, apšviečiamos ne mažiau kaip 30 lx, neužgriozdinti, nuolat valomi. Nulipimui į tranšėjas, daubas ir išlipimui iš jų būtina įrengti lipynes su turėklais.

Statinio konstrukcijų (bordiūrų, stulpų, vamzdinių, dangų ir pan.) ardymo-demontavimo vietos turi būti atitvertos signaliniu aptvėrimu ne mažiau 5 m nutolusiu nuo ardomy konstruktyvų kraštinių ribų. Suvirinimo aparatai, elektros kabeliai, dujų žarnos, balionai, elektrinių suvirinimo aparatų prijungimo prie srovės šaltinio įrenginiai turi būti techniškai tvarkingi ir saugūs. Suvirinimo elektra aparatus prie srovės šaltinio gali prijungti tik elektrikas arba pats suvirintojas, jei jis turi atitinkamą kvalifikaciją ir atsakingų asmenų leidimą. atlikti suvirinimo darbus aukštyje leidžiama tik nuo pastolių arba bokštelių.

Prie demontavimo darbų naudojant elektrinius įrankius (gražtus, pjūklus ir t.t.), jie turi būti techniškai tvarkingi. Elektriniai įrankiai turi būti apsaugoti iš išorės taip, kad į juos nepatektų kiti kūnai, vanduo, kad žmogus neprisiliestų prie jų dalių, kuriomis teka elektros srovė. Įrankiai klase turi atitikti jų naudojimo sąlygas (lauke, pavojingose ir labai pavojingose patalpose).

Statybos objekte įrengiamos buitinės patalpos, tualetai, prausyklos (pailsėti, pavalgyti, persirengti, nusiprausti ir t.t.)

Buitinėse patalpose sukomplektuojama pirmosios medicinos pagalbos vaistinė. Objekte turi būti pirminės gaisro gesinimo priemonės, sukomplektuotos pagal galiojančias normas.

Žymuo:	Lapas	Lapų	Laida
UL-22-0033-01-TP-BD/S.TS-01	22	22	0

SĄNAUDŲ KIEKIŲ ŽINIARAŠTIS

Eil. Nr.	Pavadinimas ir techninės charakteristikos	Žymuo	Mato vienetas	Kiekis	Pastabos
1.	Paruošiamieji ir ardymo darbai				
1.1.	Gatvės ašinės linijos nužymėjimas trasoje	TS 01	m	295,0	
1.2.	Krūmų / gyvatvorių genėjimas, šakų surinkimas į krūvas	TS 01	m ²	250,0	
1.3.	Kelio ženklų skydų demontavimas nuo viensiebių atramų rankiniu būdu	TS 01	vnt.	1	
1.4.	Kelio ženklų metalinių atramų su betono pamatu demontavimas rankiniu būdu	TS 01	vnt.	1	
1.5.	Šulinių liukų demontavimas	TS 01	vnt.	12	
1.6.	Požeminių komunikacijų žymėjimo stulpelių demontavimas	TS 01	vnt.	7	
1.7.	Asfalto dangos demontavimas	TS 01	m ²	30,0	
1.8.	Betono dangos (trinkelės, plytelės) demontavimas	TS 01	m ²	15,0	
1.9.	Statybinių atliekų mechanizuotas pakrovimas ir išvežimas Rangovo pasirinktu atstumu utilizavimui	TS 01	t	8,0	
2.	Žemės sankasos įrengimo darbai				
2.1.	Žemės darbai				
2.1.1.	Dirvožemio kasimas ekskavatoriais, pakrovimas į autosavivarčius ir vežimas Rangovo pasirinktu atstumu sandėliavimui	TS 02	m ³	170,0	
2.1.2.	Dirvožemio siojimas atskiriant šiukšlės	TS 02	m ³	170,0	
2.1.3.	Dirvožemio kasimas (šiukšlės), pakrovimas į autosavivarčius ir išvežimas Rangovo pasirinktu atstumu į išlykj	TS 02	m ³	50,0	
2.1.4.	Grunto kasimas mechanizuotu būdu, pakrovimas į autosavivarčius ir išvežimas Rangovo pasirinktu atstumu į išlykj	TS 02	m ³	2300,0	
2.1.5.	Sankasos planiravimas	TS 02	m ²	2500,0	
2.1.6.	Grunto sutankinimas	TS 02	m ³	880,0	
2.1.7.	Plotų ir šlaitų planiravimas	TS 02	m ²	1200,0	
2.1.8.	Dirvožemio kasimas, pakrovimas į autosavivarčius ir atvežimas į statybos darbų aikštelę iš sandėliavimo vietos (esamos medžiagos vejos atstatymui)	TS 02	m ³	120,0	
2.1.9.	Plotų ir šlaitų sutvarkymas, užpilant iki 10 cm storio dirvožemio sluoksniu ir užsėjant vejos sėklomis	TS 02	m ²	1200,0	
3.	Vandens nuleidimo įrenginių įrengimo darbai				
3.1.	Drenažas (pokonstruktinis)				
3.1.1.	Grunto kasimas mechanizuotu būdu, pakrovimas į autosavivarčius ir išvežimas Rangovo pasirinktu atstumu į išlykj	TS 03	m ³	175,0	
3.1.2.	Filtruojančios geosintetinės medžiagos įrengimas	TS 03	m ²	670,0	
3.1.3.	Skaldos / žvyro pagrindo po vamzdiniais įrengimas fr. 5/8	TS 03	m ³	18,0	
3.1.4.	PP gofruotų perforuotų vamzdžių DN 139/160 su kokoso filtru (perforacijos tipas 360°, klasė SN8) klojimas	TS 03	m	335,0	
3.1.5.	Drenažo vamzdžių užpylimas skaldos / žvyro sluoksniu fr. 11/16	TS 03	m ³	52,0	

0	2022-10	Statybos leidimui, konkursui
Laida	Išleidimo data	Laidos statusas. Keitimo priežastis (jei taikoma)
Kval. patv. dok. Nr.	III URBANLINE	
	Liepkalnio g. 85, LT-02120 Vilnius; Tel. Nr.: 8 699 19380; Įmonės kodas: 300149157	
25326	SPV	V. Aleksandrovas
29450	SPDV S	V. Aleksandrovas
LT	Statytojas ir (arba) Užsakovas	Dokumento žymuo
	ŠVENČIONIŲ RAJONO SAVIVALDYBĖ / ŠVENČIONIŲ RAJONO SAVIVALDYBĖS ADMINISTRACIJA	UL-22-0033-01-TP-BD/S.SKŽ-01
		Lapas
		Lapų
		0
		1
		3

Eil. Nr.	Pavadinimas ir techninės charakteristikos	Žymuo	Mato vienetas	Kiekis	Pastabos
3.1.6.	Drenažo vamzdžių užpylimas vandeniu laidžiu gruntu (apsauginis šalčiui atsparus sluoksnis)	TS 03	m ³	105,0	
3.1.7.	PVC drenažo apžiūros šulinio d315 įrengimas	TS 03	kompl.	6	
3.1.8.	Protarpių įrengimas, drenažo vamzdžių pajungimui į šulinius	TS 03	vnt.	10	
3.1.9.	Aklės drenažo vamzdžiams įrengimas	TS 03	vnt.	3	
3.1.10.	Drenažo žiočių įrengimas	TS 03	vnt.	1	
3.2.	Vandens latakai (lauko akmenų)				
3.2.1.	19 cm storio apsauginio šalčiui atsparaus sluoksnio iš nesurišto mineralinių medžiagų mišinio įrengimas	TS 03	m ³	16,0	
3.2.2.	10 cm sluoksnio storio betono pagrindo įrengimas	TS 03	m ³	5,0	
3.2.3.	Vandens latakų iš 5-10 cm skersmens lauko akmenų, tarpus užpildant cementiniu skiediniu, įrengimas	TS 03	m ²	40,0	
4.	Dangų konstrukcijų įrengimo darbai				
4.1.	Važiuojamoji dalis (asfalto danga)				
4.1.1.	Neaustinės geotekstilės ≥ 150 g/m ² įrengimas	TS 04	m ²	1200,0	
4.1.2.	Geotinklo $\geq 40,0$ kN/m įrengimas	TS 04	m ²	1200,0	
4.1.3.	47 cm storio apsauginio šalčiui atsparaus sluoksnio iš nesurišto mineralinio medžiagų mišinio įrengimas	TS 04	m ³	350,0	
4.1.4.	20 cm storio skaldos pagrindo sluoksnio iš nesurišto mineralinio medžiagų mišinio (fr.0/45)	TS 04	m ²	495,0	
4.1.5.	8 cm storio asfalto pagrindo-dangos sluoksnio iš mišinio AC 16 PD įrengimas	TS 04	m ²	495,0	
4.2.	Važiuojamoji dalis (pilna konstrukcija nuvažose)				
4.2.1.	47 cm storio apsauginio šalčiui atsparaus sluoksnio iš nesurišto mineralinio medžiagų mišinio įrengimas	TS 04	m ³	100,0	
4.2.2.	20 cm storio skaldos pagrindo sluoksnio iš nesurišto mineralinio medžiagų mišinio (fr.0/45)	TS 04	m ²	205,0	
4.2.3.	8 cm storio asfalto pagrindo-dangos sluoksnio iš mišinio AC 16 PD įrengimas	TS 04	m ²	205,0	
4.3.	Važiuojamoji dalis (asfalto danga akligatviuose)				
4.3.1.	Neaustinės geotekstilės ≥ 150 g/m ² įrengimas	TS 04	m ²	1000,0	
4.3.2.	Geotinklo $\geq 40,0$ kN/m įrengimas	TS 04	m ²	1000,0	
4.3.3.	47 cm storio apsauginio šalčiui atsparaus sluoksnio iš nesurišto mineralinio medžiagų mišinio įrengimas	TS 04	m ³	300,0	
4.3.4.	20 cm storio skaldos pagrindo sluoksnio iš nesurišto mineralinio medžiagų mišinio (fr.0/45)	TS 04	m ²	380,0	
4.3.5.	8 cm storio asfalto pagrindo-dangos sluoksnio iš mišinio AC 16 PD įrengimas	TS 04	m ²	380,0	
4.3.6.	8 cm storio apželdinto kelkraščio iš mišinio: 80 % skaldos (fr. 11/32), 20 % juodžemio su žolės sėklomis	TS 03	m ²	250,0	
4.4.	Važiuojamoji dalis (trinkelių danga)				
4.4.1.	47 cm storio apsauginio šalčiui atsparaus sluoksnio iš nesurišto mineralinių medžiagų mišinio įrengimas	TS 04	m ³	200,0	
4.4.2.	20 cm storio skaldos pagrindo sluoksnio iš nesurišto mineralinio medžiagų mišinio (fr.0/45)	TS 04	m ²	295,0	
4.4.3.	3 cm storio atsijų sluoksnio įrengimas	TS 04	m ²	295,0	
4.4.4.	8 cm storio pilkos spalvos betoninių trinkelių 100x200 mm įrengimas	TS 04	m ²	295,0	
4.5.	Šaligatvis (trinkelių danga)				
4.5.1.	47 cm storio apsauginio šalčiui atsparaus sluoksnio iš nesurišto mineralinių medžiagų mišinio įrengimas	TS 04	m ³	10,0	
4.5.2.	20 cm storio skaldos pagrindo sluoksnio iš nesurišto mineralinio medžiagų mišinio (fr.0/45)	TS 04	m ²	20,0	
4.5.3.	3 cm storio atsijų sluoksnio įrengimas	TS 04	m ²	20,0	
4.5.4.	8 cm storio pilkos spalvos betoninių trinkelių 100x200 mm įrengimas	TS 04	m ²	20,0	
4.6.	Bordiūrai				

Žymuo:	Lapas	Lapų	Laida
	2	3	0

Eil. Nr.	Pavadinimas ir techninės charakteristikos	Žymuo	Mato vienetas	Kiekis	Pastabos
4.6.1.	Betoninių bordiūrų 100x15x30 cm ant C12/15 markės betono pagrindo įrengimas	TS 04	m	515,0	
4.6.2.	Betoninių bordiūrų 100x8x20 cm ant C12/15 markės betono pagrindo įrengimas	TS 04	m	20,0	
5.	Eismo organizavimo darbai				
5.1.	Kelio ženklų įrengimas				
5.1.1.	Kelio ženklų viensteinų metalinių atramų (d = 76,1 mm) ant monolitinių betoninių pamatų pastatymas	TS 05	vnt.	6	
5.1.2.	Kelio ženklų skydų montavimas prie viensteinų atramų rankiniu būdu (1 dydžio)	TS 05	vnt.	11	
6.	Kiti darbai				
6.1.	Šulinio seno dangčio pakeitimas į ketinį „plaukiojančio“ tipo dangtį 40 t apkrovai, su mechaniniu užraktu, su užrašu ir logotipu, montavimas	TS 06	vnt.	12	
6.2.	Šulinių liukų reguliavimas iki projekcinio aukščio	TS 06	vnt.	12	
6.3.	Sudedamų apsaugos vamzdžių HDPE d110 montavimas ant esamų kabelių (su žemės darbais)	TS 06	m	150,0	
6.4.	Požeminių komunikacijų žymėjimo stulpelių demontavimas	TS 06	vnt.	7	

Pastaba: sąnaudų žiniaraštis parengtas pagal sustambintus sąnaudų rodiklius.

Žymuo: UL-22-0033-01-TP-BD/S.SKŽ-01	Lapas	Lapų	Laida
	3	3	0

DĖL PROJEKTO: **SVAJONIŲ GATVĖS PABRADĖS MIESTE, ŠVENČIONIŲ RAJ. SAV. KAPITALINIO REMONTO PROJEKTAS**

PRITARIMŲ IR SUDERINIMŲ SĄRAŠAS

Eil. Nr.	Organizacija	Atstovas	Suderintas dokumentas	Data
1.	Švenčionių rajono savivaldybės administracija	Administracijos direktorė Jovita Rudėnienė	Pritarimo raštas	2023-03
2.	Švenčionių raj. sav. adm. Pabradės seniūnija	Seniūnė Ana Zingerienė	Pritarimo raštas	2023-02-13
3.	Vilniaus apskrities vyriausiojo policijos komisariato Kelių policijos valdyba	Viršininkas Dainius Šalomska	Pritarimo raštas Dangų ir eismo organizavimo planas	2022-11-17
4.	Telia Lietuva, AB	Tinklo resursų administravimo komandos Inžinierius Robertas Kurpis	Suvestinis inžinerinių tinklų planas	2022-11-22
5.	AB „Energijos skirstymo operatorius“	Tinklų projektų derinimo II komandos vyr. inžinierius Gintautas Pilkauskas	Suvestinis inžinerinių tinklų planas	2022-12-30
6.	UAB „Pabradės komunalinis ūkis“		Suvestinis inžinerinių tinklų planas	2023-02-27
7.	AB Lietuvos automobilių kelių direkcija	Transporto infrastruktūros planavimo ir inovacijų departamento direktorius Aivaras Vilkelis	Pritarimo raštas	2023-10-04
8.	Nacionalinės žemės tarnybos prie Aplinkos ministerijos Švenčionių skyrius	Skyriaus vedėja Marija Levarauskienė	raštas „Dėl sutikimo tiesti susisiekimo komunikacijas, inžinerinius tinklus ir statyti jiems funkcionuoti būtinus statinius valstybinėje žemėje, kurioje nesuformuoti žemės sklypai“	2023-10-16
9.	AB „Energijos skirstymo operatorius“	Vyr. inžinierius Asta Rakauskienė	Projekto Nr. E2N72C5873 derinimo lentelė	2023-11-10

0	2022-10	Statybos leidimui, konkursui		
Laida	Išleidimo data	Laidos statusas. Keitimo priežastis (jei taikoma)		
Kval. patv. dok. Nr.	III URBANLINE Liepkalnio g. 85, LT-02120 Vilnius; Tel. Nr.: 8 699 19380; Įmonės kodas: 300149157		Statinio projekto pavadinimas	
			SVAJONIŲ GATVĖS PABRADĖS MIESTE, ŠVENČIONIŲ RAJ. SAV. KAPITALINIO REMONTO PROJEKTAS	
			Statinio numeris ir pavadinimas	
25326	SPV	V. Aleksandrovas		
29450	SPDV S	V. Aleksandrovas		
			Dokumento pavadinimas:	
			PRITARIMŲ IR SUDERINIMŲ SĄRAŠAS	
			Laida	
			0	
LT	Statytojas ir (arba) Užsakovas ŠVENČIONIŲ RAJONO SAVIVALDYBĖ / ŠVENČIONIŲ RAJONO SAVIVALDYBĖS ADMINISTRACIJA		Dokumento žymuo	
			UL-22-0033-XX-TP-BD/S.PSS-01	
			Lapas	Lapų
			1	1

BENDROSIOS DALIES / SUSISIEKIMO DALIES PRIDEDAMI DOKUMENTAI I

Pastaba: Projekto vadovas, pasirašydamas projekto bylą elektroniniu parašu, patvirtina pridedamųjų dokumentų kopijų tikrumą.



TVIRTINU:

Švenčionių rajono savivaldybės administracijos
direktorė Jovita Rudėnienė

STATINIO PROJEKTAVIMO (TECHNINĖ) UŽDUOTIS

Eil. Nr.	Pavadinimas	Reikalavimai
I. Bendra informacija apie pirkimo objektą		
1.	Statytojas (Užsakovas).	Švenčionių rajono savivaldybės administracija, įstaigos kodas 188766722, Vilniaus g. 19, LT-18116 Švenčionys. Kontaktinis asmuo: Vietinio ūkio skyriaus vyresnioji specialistė Irina Golovackaja tel. +370 387 66368, el. paštas: irina.golovackaja@svencionys.lt
2.	Komplekso pavadinimas.	Sutartis dėl statinių (susisiekimo komunikacijos) techninių projektų ir (ar) aprašų parengimo ir projektų vykdymo priežiūros paslaugų pirkimo
3.	Projekto pavadinimas.	Svajonių gatvės Pabradės mieste, Švenčionių raj. sav. kapitalinio remonto projektas
4.	Projekto adresas.	Svajonių g., Pabradės miestas, Švenčionių raj. sav.
5.	Statinių grupės sudėtis.	Susisiekimo komunikacijos: gatvės Inžineriniai tinklai: elektros tinklai (gatvės apšvietimas)
6.	Statinio (-ių) ar statinių grupės paskirtis ir bendrieji (techniniai ir paskirties) rodikliai.	Susisiekimo komunikacijos: gatvės: Svajonių g., unik. Nr. 4400-5308-5940 Inžineriniai tinklai: elektros tinklai (gatvės apšvietimas)
7.	Statinio statybos rūšis.	Statinio kapitalinis remontas
8.	Statinio kategorija.	Neypatingasis statinys (pagrindinis statinys) Nesudėtingieji statiniai, I grupė
9.	Esamos statinio konstrukcijos, jų funkcinė paskirtis.	Svajonių g.: <ul style="list-style-type: none">- Esama gatvės kategorija – Ds;- Gatvės pradžia – sankryža su Vilniaus g.;- Gatvės pabaiga – sankryža su Žeimenos g.;- Gatvės ilgis – 0,168 km;- Gatvės danga – žvyro danga;- Gatvės plotis – apie 5,0 m;- Kelkraščiai – nėra;- Šaligatviai – nėra;- Lietaus vandens kanalizacija – nėra;- Gatvės apšvietimas – yra;- Nuovažos – į aplinkinius žemės sklypus, žvyro dangos;- Inžineriniai tinklai – į statybos darbų zonos ribas patenka orinės ir požeminės elektros perdavimo linijos, ryšių tinklai, buitinių nuotekų tinklai.
10.	Statinio projekto rengimo etapas.	Techninis projektas.
11.	Finansavimo šaltinis.	Kelių priežiūros ir plėtros programos finansavimo lėšos, Savivaldybės biudžeto lėšos
II. Perkamų projektavimo paslaugų apimtis, trukmė ir perkančiosios organizacijos pateikiami duomenys		
12.	Projektavimo paslaugų apimtis:	Projekto dalių sąrašas: <ol style="list-style-type: none">1. Bendroji dalis [BD].2. Susisiekimo dalis [S].3. Elektrotechnikos dalis [E].4. Statybos skaičiuojamosios kainos nustatymo dalis [KS].

PV Vitalijus Aleksandrovas
Kvalif. atest. Nr. 25326

		<p>Projekto vadovas nustato galutinę projekto sudėtį (reikalingas parengti sudedamąsias dalis).</p> <p>Atsižvelgiant į statinio paskirtį, statybos rūšį turi būti parengtos visos statiniui pastatyti ir naudoti būtinos projekto dalys, kurių sprendiniai įgyvendintų esminius statiniui keliamus reikalavimus ir statinio paskirtį.</p>
13.	projektavimo paslaugos;	<ul style="list-style-type: none"> - Paskirti projekto vadovą. - Parengti visus privalomų statinio projekto rengimo dokumentų, reikalingų statinio prisijungimo sąlygoms gauti, projektus. - Parengti statinio projektą ir pateikti Užsakovui susipažinimui. - Visus techniniu, ekonominiu ir eismo saugumo požiūriais optimaliausius statinio projektinius sprendinius derinti ir pateikti svarstyti su Užsakovu.
14.	kitos paslaugos, susijusios su projektavimo paslaugomis.	<ul style="list-style-type: none"> - Bendroji projekto ekspertizė. Organizuoja Užsakovas. Projekto vadovui pateikus bendrųjų rodiklių lentelę, lygiagrečiai projektavimui, projekto ekspertizės Rangovą parenka Užsakovas. - Pataisyti projektą pagal gautas bendrosios projekto ekspertizės pastabas. - Statybą leidžiantis dokumentas. Gavus teigiamą projekto ekspertizės aktą, projektą patvirtina Užsakovas. <p>Statybą leidžiančio dokumento gavimo procedūra vykdoma pagal statybos techninio reglamento STR 1.05.01:2017 „Statybą leidžiantys dokumentai. Statybos užbaigimas. Nebaigto statinio registravimas ir perleidimas. Statybos sustabdymas. Savavališkos statybos padarinių šalinimas. Statybos pagal neteisėtai išduotą statybą leidžiantį dokumentą padarinių šalinimas“ reikalavimus.</p> <p>Esant poreikiui kelti projekto dokumentaciją į Infostatybą, apmokėjimą už statybą leidžiančio dokumento gavimą organizuoja Užsakovas.</p>
15.	Projektavimo paslaugų trukmė dienomis (mėnesiais)	Pagal Sutartyje numatytus terminus
16.	Paslaugų teikėjui pateikiamos dokumentų, reikalingų statinio (-ių) ar statinių grupės projekto dokumentams (toliau – projekto dokumentai) parengti, kopijos (šių dokumentų kiekis priklauso nuo statinio paskirties, statybos vietos, sudėtingumo, poveikio aplinkai ir visuomenės sveikatai ir kt.):	Užsakovas pateikia statinio kadastrinių matavimų bylą.
17.	žemės sklypo teisinės registracijos Lietuvos Respublikos nekilnojamojo turto registre dokumentai arba žemės sklypo nuomos (panaudos) dokumentai;	-
18.	sklypo inžinerinių geodezinių tyrinėjimų dokumentai;	Atlikti inžinerinius geodezinius tyrinėjimus. Projekto dokumentacijoje patiekti inžinerinių geodezinių tyrinėjimų ataskaitą.
19.	sklypo inžinerinių geologinių, geotechninių tyrimų dokumentai;	-

20.	prisijungimo prie elektros energijos, šilumos, vandens tiekimo ir nuotekų šalinimo, dujotiekio, elektroninių ryšių ir kitų inžinerinių tinklų bei susisiekimo komunikacijų sąlygos;	Pagal poreikį Projekto vadovas turi gauti visas projektui parengti reikalingas prisijungimo ir technines sąlygas iš gatvės raudonųjų linijų ribose esančių inžinerinių tinklų savininkų ir/ar eksploatuotojų.
21.	specialiųjų architektūros reikalavimų dokumentai, išduoti savivaldybės administracijos (Lietuvos Respublikos statybos įstatymo (toliau – Statybos įstatymas) 20 straipsnis 3 dalis 1 punktas);	Pagal poreikį Specialiuosius reikalavimus išsiima Projekto vadovas.
22.	specialiųjų paveldosaugos reikalavimų, taikomų kultūros paveldo vertybei ar jos teritorijai, kultūros paveldo statiniui ar kultūros paveldo teritorijoje esančiam statiniui, specialiųjų saugomos teritorijos tvarkymo ir apsaugos reikalavimų, taikomų konkrečiam projektuojamam statiniui, sklypai ar teritorijai konservacinės apsaugos prioriteto teritorijoje ar	Pagal poreikį Specialiuosius reikalavimus išsiima Projekto vadovas.
23.	kompleksinėje saugomoje teritorijoje, dokumentai (Statybos įstatymo 20 straipsnis 3 dalis 2, 3 punktai);	Pagal poreikį Specialiuosius reikalavimus išsiima Projekto vadovas.
24.	kiti dokumentai.	Pagal poreikį, Projekto vadovas gauna visų susijusių žemės sklypų savininkų sutikimus, tame tarpe ir NŽT. Užsakovas išduoda įgaliojimą, kuriuo suteikiama teisė Projektuotojui / Projekto vadovui atstovauti Užsakovą: dalyvauti susitikimuose (posėdžiuose, derinimuose ir kituose susitikimuose), parengti visą reikalingą medžiagą reikiamu formatu dėl jų, parengti susitikimų protokolų projektus), dėl šio statinio projekto santykiuose su statybos dalyviais, viešojo administravimo subjektais, inžinerinių tinklų ir susisiekimo komunikacijų savininkais (ar naudotojais), taip pat kitais juridiniais ir fizineis asmenimis, kurių veiklos principus statybos srityje nustato Lietuvos Respublikos statybos įstatymas.
III. Reikalavimai projektavimo paslaugoms		
25.	Projekto rengimo dokumentams taikomi teisės aktai, normatyviniai statybos techniniai dokumentai bei normatyviniai statinio saugos ir paskirties dokumentai.	Projektavimo dokumentai turi atitikti norminių teisės aktų reikalavimus, o jais grindžiami sprendiniai suderinti su teritorijos infrastruktūros plėtra: <ul style="list-style-type: none"> - LR aplinkos apsaugos įstatymas; - LR kelių įstatymas; - LR planuojamos ūkinės veiklos poveikio aplinkai vertinimo įstatymu; - LR statybos įstatymas; - LR želdynų įstatymas; - Statybos techninis reglamentas STR 1.01.03:2017 „Statinių klasifikavimas“; - Statybos techninis reglamentas STR 1.01.08:2002 „Statinių statybos rūšys“; - Statybos techninis reglamentas STR 1.04.04:2017 „Statinio projektavimas, projekto ekspertizė“;

		<ul style="list-style-type: none"> - Statybos techninis reglamentas STR 1.05.01:2017 „Statybą leidžiantys dokumentai. Statybos užbaigimas. Nebaigto statinio registravimas ir perleidimas. Savavališkos statybos padarinių šalinimas. Statybos pagal neteisėtai išduotą statybą leidžiantį dokumentą padarinių šalinimas“; - Statybos techninis reglamentas STR 2.03.01:2019 „Statinių prieinamumas“; - Statybos techninis reglamentas STR 2.06.04:2014 „Gatvės ir vietinės reikšmės keliai. Bendrieji reikalavimai“; - P[IT] KŽA 08 „Kelio ženklų atramų parinkimo, projektavimo ir įrengimo taisyklės“; - R ISEP 10 „Inžinerinių saugaus eismo priemonių projektavimo ir naudojimo rekomendacijos“; - Automobilių kelių standartizuotų dangų konstrukcijų projektavimo taisyklėmis KPT SDK 19; - Automobilių kelių vertikaliųjų kelio ženklų įrengimo taisyklės [T VŽ 14; - Kelių horizontaliojo ženklinimo taisyklės; <p>Kitais teisės aktais, reglamentuojančiais susisiekimo komunikacijų ir inžinerinių tinklų projektavimo veiklą; Pasikeitus įstatymų ir kitų teisės aktų, reglamentuojančių perkamas paslaugas, nuostatoms ir reikalavimams, paslaugų teikėjas turi vykdyti sutartį pagal galiojančius teisės aktus, tačiau apie tai turi informuoti Užsakovą.</p>
26.	Aplinkos, visuomenės sveikatos saugos, kraštovaizdžio, nekilnojamųjų kultūros paveldo vertybių, trečiųjų asmenų interesų apsaugos, saugomos teritorijos apsaugos ir kitos apsaugos (saugos), neįgaliųjų socialinės integracijos reikalavimai.	<p>Projektuotojas turi vykdyti aplinkos apsaugos reikalavimus: Statinio projekto aplinkosauginį skyrių rengti, vadovaujantis LR planuojamos ūkinės veiklos poveikio aplinkai vertinimo nuostatoms; Aplinkosauginių priemonių projektavimo, įdiegimo ir priežiūros rekomendacijomis ir kitais teisės aktais, reglamentuojančiais aplinkos apsaugą statinių statybos procesų metu.</p> <p>Pagal poreikį, sveikatos, saugomų teritorijų ir nekilnojamojo kultūros paveldo vertybių reikalavimai nustatomi projektavimo paslaugų atlikimo metu, gavus specialiuosius saugomų teritorijų apsaugos ir specialiuosius paveldosauginius reikalavimus.</p>
27.	Esminiai funkciniai (paskirties), architektūros (estetiniai), technologijos, techniniai, ekonominiai, kokybės, reikalavimai bei kiti rodikliai ir charakteristikos statiniui pagal sprendinių dalis:	<p>Pagal galiojančius statybos techninius reglamentus ir teisės aktus.</p> <p>Statinys turi būti suprojektuotas taip, kad būtų lengvai prižiūrimas ir nereikalautų pastovios papildomos priežiūros.</p> <p>Detalumas – projektas turi būti pakankamai detalus, aiškiai pateiktos detalės, pjūviai, darbų kiekių žiniaraščiai, tiksliai paskaičiuota skaičiuojamoji kaina. Pilnai nurodytos statybinių medžiagų ir įrengimų techninės specifikacijos, statybos darbų technologija ir eiliškumas.</p>
28.	Sklypo sutvarkymui (Sklypo planui);	Numatyti projekto teritorijos sutvarkymą, atstatymą, aukščių suvedimą.

29.	Susisiekimo daliai;	<ul style="list-style-type: none"> - Numatyti gatvės remonto sprendinius pagal Ds kategorijai keliamus reikalavimus; - Numatyti gatvės tvarkymą nuo sankryžos su Vilniaus g. iki sankryžos su Žeimenos g. Gatvės ilgis – apie 0,168 km; Tikslinti projektavimo metu; - Numatyti gatvės važiuojamosios dalies tvarkymą, įrengiant asfalto dangą. Gatvės važiuojamosios dalies plotis - 3,0m; Plotį tikslinti projektavimo metu; - Numatyti gatvės bortų įrengimą; - Pagal galimybes numatyti juostos pėsčiųjų eismui įrengimą iš betoninių trinkelų dangos. Plotį tikslinti projektavimo metu; - Numatyti sklandų sujungimą su esamomis dangomis; - Numatyti būtinas eismo saugumo ir reguliavimo inžinerines priemones: kelio ženklus, horizontalų ir vertikalų ženklinimą; - Numatyti nuovažų į aplinkines teritorijas sutvarkymą gatvės raudonųjų linijų ribose, įrengiant iš asfalto dangos; - Numatyti paviršinio vandens nuvedimą savitakiu reljefo žemėjimo kryptimi į žaliuosius plotus; Pagal galimybes numatyti pokonstrucinio drenažo įrengimą. Tikslinti projektavimo metu.
30.	Konstrukcijų daliai;	<ul style="list-style-type: none"> - Numatyti asfalto dangos konstrukcijos įrengimą važiuojamojoje dalyje: 8 cm storio asfalto dangos pagrindo sluoksnis; 20 cm skaldos pagrindo sluoksnis; 47 cm storio šalčiui nejautraus sluoksnio; - Numatyti betoninių trinkelų dangos konstrukcijų įrengimą juostoje: 8 cm storio pilkos spalvos betoninių trinkelų danga; 3 cm storio atsijų sluoksnis; 20 cm skaldos pagrindo sluoksnis; 47 cm storio šalčiui nejautraus sluoksnis; - Dangos konstrukcijos gali būti tikslinamos projektavimo metu.
31.	Elektrotechnikos daliai;	<ul style="list-style-type: none"> - Numatyti esamų šviestuvų demontavimą ir naujų šviestuvų įrengimą ant esamų apšvietimo stulpų; - Numatyti LED tipo šviestuvus;
32.	kita.	<ul style="list-style-type: none"> - Esant poreikiui, numatyti į darbų vykdymo zoną patenkančių gatvės raudonųjų linijų ribose augančių želdinių šalinimą; - Esant poreikiui, numatyti į darbų vykdymo zoną patenkančių inžinerinių tinklų sutvarkymą (apsaugojimą, šulių liukų ir perdangų suregulavimą iki projekcinio lygio); - Numatyti darbų vykdymo zonos sutvarkymą pagal privalomų normatyvinių dokumentų reikalavimus.
33.	Nurodymai sprendinių derinimui, jų pritarimui ir pan.	<p>Visus projektinius sprendinius suderinti su Užsakovu. Parengus ir suderinus su Užsakovu projektinius sprendinius, atlikti jų derinimą su prisijungimo ir technines sąlygas išdavusiomis institucijomis, inžinerinių tinklų, kurių apsaugos zonoje numatomi projektiniai sprendiniai, savininkais ar valdytojais, kitomis suinteresuotomis institucijomis, taip pat gretimų žemės sklypų savininkais, jei projektiniai sprendiniai patenka į gretimų sklypų ribas. Derinimai turi būti įforminti raštu, pasirašant ant projektinių sprendinių pagrindinių brėžinių arba rašto forma.</p>

34.	Statinio ar statinių grupės projektavimo eiliškumas.	<ol style="list-style-type: none"> 1. Statybinių inžinerinių tyrinėjimų atlikimas. 2. Statinio projekto parengimas. 3. Statinio projekto taisymas pagal statinio bendrosios projekto ekspertizės išvadas. 4. Statinio projekto derinimas su prisijungimo ir technines sąlygas išdavusiomis ir kitomis suinteresuotomis institucijomis. 5. Statybą leidžiančio dokumento gavimas (pagal poreikį).
35.	Reikalavimai projekto rengimo dokumentų kalbai (-oms).	Visi dokumentai rengiami lietuvių kalba
36.	Reikalavimai projekto rengimo dokumentų įforminimui, sudėčiai ir pan.	<p>Statinio projektą parengti 3 (tris) egzemplioriais: 2 (du) egzemplioriai popierine forma ir 1 (vienas) egzempliorius skaitmenine forma (kompaktiniame diske ar universaliame skaitmeniniame (optiniame) diske) (tekstinius dokumentus ir brėžinius <i>jpeg</i> arba <i>pdf</i> formatu).</p> <p>Kiekvienas atskiras dokumentas, pateikiamas skaitmenine forma, turi turėtų konkretų, dokumentų paskirtį ir esmę atitinkantį pavadinimą.</p> <p>Elektroninių dokumentų raiška – ne mažiau 200 Dpi. Maksimalus atskiro dokumento failo dydis – 30 MB.</p> <p>Projekto originalą saugo projektuotojas Lietuvos archyvų departamente prie LR Vyriausybės nustatyta tvarka.</p>
IV. Projektuotojo autorinės teisės ir galimi Projekto keitimai		
37.	Projektuotojas turi jo parengto Projekto autorines teises. Užsakovas be Projektuotojo sutikimo Projekto kopijas gali naudoti tik tam tikslui, kuriam Projektas skirtas.	
38.	Projektas keičiamas papildomos sutarties su Projektuotoju ir Užsakovo patvirtintos papildomos Techninės užduoties pagrindu. Projekto keitimus ir/ ar papildymus atlieka Projektą parengęs Projektuotojas.	

Užsakovas:

*Viešinio ūkio steigėjas
vyr. specialistė
Jolanta Kurtina*

Projektuotojas:

UAB „URBAN LINE“
direktorius
Vitalijus Aleksandrovas

NEKILNOJAMOJO TURTO REGISTRO DUOMENŲ BAZĖS IŠRAŠAS

2022-09-27 13:56:50

1. Nekilnojamojo turto registre įregistruotas turtas:

Registro Nr.: **44/2377002**
 Registro tipas: **Statiniai**
 Sudarymo data: **2019-09-06**
Švenčionių r. sav., Pabradė, Svajonių g.

2. Nekilnojamieji daiktai:

2.1. **Kelias (gatvė) - Svajonių gatvė**
Švenčionių r. sav., Pabradė, Svajonių g.
 Unikalus daikto numeris: **4400-5308-5940**
 Daikto pagrindinė naudojimo paskirtis: **Kelių (gatvių)**
 Žymėjimas plane: **1-14**
 Statybos pradžios metai: **1976**
 Statybos pabaigos metai: **1976**
 Statinio kategorija: **II grupės nesudėtingasis**
 Baigtumo procentas: **100 %**
 Ilgis: **0.168 km**
 Plotas: **57.00 kv. m**
 Eismo juostų skaičius: **Viena**
 Gatvės kategorija: **Pagalbinė**
 Atkūrimo sąnaudos (statybos vertė): **18800 Eur**
 Fizinio nusidėvėjimo procentas: **75 %**
 Atkuriamoji vertė: **4690 Eur**
 Atkūrimo sąnaudų (statybos vertės) ir atkuriamosios vertės
 nustatymo data: **2019-09-11**
 Vidutinė rinkos vertė: **4690 Eur**
 Vidutinės rinkos vertės nustatymo būdas: **Atkuriamoji vertė**
 Vidutinės rinkos vertės nustatymo data: **2019-09-11**
 Kadastro duomenų nustatymo data: **2019-09-11**

3. Daikto priklausiniai iš kito registro: įrašų nėra

4. Nuosavybė:

4.1. **Nuosavybės teisė**
 Savininkas: **ŠVENČIONIŲ RAJONO SAVIVALDYBĖ, a.k. 111108284**
 Daiktas: **kelias (gatvė) Nr. 4400-5308-5940, aprašytas p. 2.1.**
 Įregistravimo pagrindas: **1998-07-13 Lietuvos Respublikos Vyriausybės nutarimas Nr. 870**
2004-12-24 Perdavimo - priėmimo aktas Nr. 2201-86
 Įrašas galioja: **Nuo 2020-01-31**

5. Valstybės ir savivaldybių žemės patikėjimo teisė: įrašų nėra

6. Kitos daiktinės teisės : įrašų nėra

7. Juridiniai faktai: įrašų nėra

8. Žymos: įrašų nėra

9. Teritorijos, kuriose taikomos specialiosios žemės naudojimo sąlygos: įrašų nėra

10. Daikto registravimas ir kadastro žymos:

10.1. **Suformuotas naujas (daikto registravimas)**
 Daiktas: **kelias (gatvė) Nr. 4400-5308-5940, aprašytas p. 2.1.**
 Įregistravimo pagrindas: **2004-12-24 Perdavimo - priėmimo aktas Nr. 2201-86**
2019-09-11 Nekilnojamojo daikto kadastro duomenų byla
 Įrašas galioja: **Nuo 2020-01-29**

10.2. **Kadastrinius matavimus atliko (kadastro žyma)**
VITALIJA LUKŠAITĖ
 Daiktas: **kelias (gatvė) Nr. 4400-5308-5940, aprašytas p. 2.1.**
 Įregistravimo pagrindas: **2017-04-21 Kvalifikacijos pažymėjimas Nr. 2M-M-2519**
2019-09-11 Nekilnojamojo daikto kadastro duomenų byla
 Įrašas galioja: **Nuo 2020-01-29**

11. Registro pastabos ir nuorodos: įrašų nėra

12. Kita informacija: įrašų nėra

13. Informacija apie duomenų sandoriui tikslinimą: įrašų nėra

Dokumentą atspausdino

AUŠRINĖ GRIŠKEVIČIŪTĖ-GEČIENĖ

PV Vitalijus Aleksandrovas
 Kvalif. atest. Nr. 25326

APSAUGOJIMO SĄLYGOS Nr. 1-I-0262/22

Statytojas (Užsakovas): Švenčionių rajono savivaldybės administracija

Statytojo adresas: Vilniaus g. 19, LT-18116 Švenčionys

Objekto pavadinimas ir vieta: Svajonių gatvės Pabradės mieste, Švenčionių raj. sav. kapitalinio remonto projektas.

Telekomunikacijų tinklo elementų projektavimo sąlygos :

1. Išsaugoti esamą telekomunikacijų tinklą esantį prie nagrinėjamos gatvės.
2. Nesant galimybei išsaugoti telekomunikacijų tinklą, juos iškelti. Telekomunikacijų tinklų iškėlimui sąlygas užsakyti papildomai.
3. Ryšių kabelius patenkančius po projektuojama asfalto danga apsaugoti sudedamais kabelių apsaugos vamzdžiais d110mm. Esant reikalui įgilinti esamus kabelius iki 1.0m gylio po važiuojamąją dalimi.
4. Telekomunikacijų tinklo elemento darbai gali būti pradėti ir vykdomi tik darbų atlikimo vietoje esant Telia Lietuva, AB įgaliotam atstovui, tel. 1816 -0.
5. Pilnai parengtą lauko tinklų projektą pateikti Telia Lietuva, AB (Vilniaus g. 18, Švenčionys tel. +370 (686) 41594 Robertas.Kurpis@telia.lt) suderinimui.

Kiti reikalavimai :

1. Vidaus ir lauko projektus derinti su Telia Lietuva, AB.

Tinklo resursų administravimo 1 komandos vyr. inžinierius

Darius Sviderskas

Projektavimo sąlygas priėmė

Darius Sviderskas (8 315) 57006, mob. tel. (8 686 53683), el. paštas: darius.sviderskas@telia.lt



VALSTYBĖS ĮMONĖ LIETUVOS AUTOMOBILIŲ KELIŲ DIREKCIJA

UAB Urban line
ausrine.geciene@urbanline.lt

2022-10-26	Nr. (6.6)2-
Į 2022-10-07	Nr. UL-22-0033/01

DĖL SĄLYGŲ IŠDAVIMO

VĮ Lietuvos automobilių kelių direkcija (toliau – Kelių direkcija) gavo Jūsų 2022-10-07 prašymą „UAB „URBAN LINE“, <...> rengia Svajonių gatvės Pabradės mieste, Švenčionių raj. sav. kapitalinio remonto projektą, Nr. UL-22-0033 (toliau – Projektas). Projektu numatoma sutvarkyti esamą žvyro dangos Svajonių gatvę (unik. Nr. 4400-5308-5940) registruoto statinio ribose nuo sankryžos su Vilniaus gatve iki sankryžos su Žeimenos gatve. Numatoma įrengti 3,0 m pločio asfalto dangą ir abiejose pusėse kelkraščius. Paviršinis vanduo numatomas nuleisti paviršiumi gatvės skersiniu ir išilginiu nuolydžiais Žeimenos gatvės kryptimi. Taip pat numatoma sutvarkyti esamą gatvės apšvietimą, įrengiant naujas atramas ir LED tipo šviestuvus. Daugiau jokie inžineriniai statiniai neprojektuojami. Vilniaus gatvės trasa sutampa su valstybinės reikšmės krašto keliu Nr. 102 Vilnius – Švenčionys – Zarasai (ruožas prie kvartalo 42,014 km – 455,929 km), sankryža su Svajonių gatve yra krašto kelio 47,32 kilometre dešinėje pusėje. Lietuvos Respublikos statybos įstatymo nuostatomis ir statybos techninio reglamento STR 1.04.04:2017 „Statinio projektavimas, projekto ekspertizė“ numatyta tvarka ir atsižvelgiant į tai, kad Svajonių gatvė turi jungtį su valstybinės reikšmės krašto keliu Nr. 102, prašome išduoti technines sąlygas tinkamam Projekto parengimui“. Pareiškėjas – UAB Urban line PV Aušrinė Griškevičiūtė-Gečienė. Užsakovas – Švenčionių rajono savivaldybės administracija.

Kelių direkcija nustato šias sąlygas, susijusias su valstybinės reikšmės krašto keliu Nr. 102 Vilnius–Švenčionys–Zarasai (toliau – krašto kelias):

1. projektą rengti vadovaujantis galiojančiais statybos techniniais reglamentais ir kitais teisės aktais.
2. reikalavimai inžineriniams tinklams:
 - 2.1. rengiant inžinerinių tinklų projekto dalį vadovautis sąlygomis, pateiktomis Kelių direkcijos tinklalapyje (žiūrėti nuorodą <https://lakd.lt/aktuali-informacija>);
 - 2.2. pateikti projektinius sprendinius lietaus nuotekų tinklų bei paviršinio vandens nuleidimo nuo planuojamos teritorijos.
3. susisiekimo reikalavimai:
 - 3.1. dangų sujungimą ir atstatymą kelio statinyje numatyti vadovaujantis Automobilių kelių standartizuotų dangų konstrukcijų projektavimo taisyklėmis KPT SDK 19, patvirtintomis Lietuvos automobilių kelių direkcijos prie Susisiekimo ministerijos generalinio direktoriaus 2019 m. sausio 25 d. įsakymu Nr. V-16;
 - 3.2. pateikti projektuojamų (remontuojamų) gatvių dangos konstrukcijos sujungimo su kelio (nuovažų) konstrukcija sprendinius (atskira detalės išnaša susisiekimo brėžinyje);

PV Vitalijus Aleksandrovas
Kvalif. atest. Nr. 25326

- 3.3. pažeidus kelio paviršinio vandens nuvedimo įrenginius ar kitus kelio elementus, numatyti jų atstatymą;
 - 3.4. vadovautis Automobilių kelių vandens nuleidimo įrenginių projektavimo taisyklėmis KPT VNS 16, patvirtintomis Lietuvos automobilių kelių direkcijos prie Susisiekimo ministerijos generalinio direktoriaus 2016 m. rugpjūčio 31 d. įsakymu Nr. V-476;
 - 3.5. vadovautis Kelio ženklų atramų parinkimo, projektavimo ir įrengimo taisyklėmis PĮT KŽA 08, patvirtintomis Lietuvos automobilių kelių direkcijos prie Susisiekimo ministerijos generalinio direktoriaus 2008 m. rugsėjo 29 d. įsakymu Nr. V-298;
 - 3.6. vadovautis Kelio ženklų ir vertikaliojo ženklinimo taisyklėmis, patvirtintomis Lietuvos Respublikos susisiekimo ministro 2012 m. sausio 31 d. įsakymu Nr. 3-83;
 - 3.7. Pėsčiųjų perėjimo per kelius ir gatves organizavimo taisyklėmis, patvirtintomis Lietuvos Respublikos susisiekimo ministro 2020 m. rugpjūčio 28 d. įsakymu Nr. 3-487;
 - 3.8. Pėsčiųjų ir dviračių takų projektavimo rekomendacijomis R PDTP 12, patvirtintomis Lietuvos automobilių kelių direkcijos prie Susisiekimo ministerijos direktoriaus 2012 m. spalio 10 d. įsakymu Nr. V-294;
 - 3.9. vadovautis statybos rekomendacijomis R 36-01 „Automobilių kelių sankryžos“, patvirtintomis Lietuvos automobilių kelių direkcijos prie Susisiekimo ministerijos generalinio direktoriaus 2002 m. vasario 7 d. įsakymu Nr. 9;
 - 3.10. vadovautis Inžinerinių saugaus eismo priemonių projektavimo ir naudojimo rekomendacijomis R ISEP 10, patvirtintomis Lietuvos automobilių kelių direkcijos prie Susisiekimo ministerijos direktoriaus 2010 m. birželio 9 d. įsakymu Nr. V-146.
4. kiti reikalavimai:
- 4.1. projekte pažymėti kelio juostos ir/arba statinio ribas;
 - 4.2. projektą rengti nepažeidžiant trečiųjų asmenų interesų;
 - 4.3. esant poreikiui, vadovaujantis BT ITK 09 2 priedu (privalomasis), kartu su projektu pateikti pasirašytą (su inžinerinių tinklų valdytoju ir Kelių direkcija) inžinerinių tinklų klojimo, priežiūros, rekonstrukcijos ir iškelimo sutartį;
 - 4.4. parengtą projektą ir sprendinių brėžinių kopijas (.pdf ir .dwg formatu), kurios turės likti Kelių direkcijoje), kartu su prašymu dėl projekto patikrinimo, pritarimo ir derinimo pateikti peržiūrėti ir derinti Kelių direkcijai (lakd@lakd.lt).

Transporto infrastruktūros planavimo ir
inovacijų departamento direktorius

Aivaras Vilkelis



Pagrindinis Paslaugos

ADOC dokumentai



ADOC dokumentas

- Turinys
- Metaduomenys
- Parašai
- Tikrinimas

Pavadinimas: DĖL SĄLYGŲ IŠDAVIMO

Rinkmena:

102_47,32_dp_Svajonių_g_dangų_kap_remontas_dangų_suvedimas_Pabradė_Švenčionių_RSA_L_1-24978.adoc (ADOC-V1.0, GeDOC)

Dokumento metaduomenys

PASIRAŠOMIEJI METADUOMENYS

El. dokumento turinį aprašantys metaduomenys

El. dokumento pavadinimas	Dokumento rūšis	Parašai
DĖL SĄLYGŲ IŠDAVIMO		

Sudarytojai

Statusas	Sudarytojas	Kodas	Adresas	Parašai
Juridinis asmuo	Valstybės įmonė Lietuvos automobilių kelių direkcija	188710638	J. Basanavičiaus g. 36, LT-03109 Vilnius, Lietuva	

Adresatai

Statusas	Adresatas	Kodas	Adresas	Parašai
Juridinis asmuo	UAB Urban line	300149157	Liepkalnio g. 85, LT-02120 Vilnius	

Dokumento registracijos

Registravimo data	Dokumento registracijos Nr.	Įmonės (įstaigos) kodas	Parašai
2022-10-27 16:10:58	2-16091		
Dokumentą užregistravęs darbuotojas			

NEPASIRAŠOMIEJI METADUOMENYS

El. dokumento naudojimo metaduomenys

Techninė informacija

El. dokumento specifikacijos ID	Elektroninio dokumento grupė	eDVS pavadinimas ir versija	Parašai
ADOC-V1.0	GeDOC	DocLogix v12.8.7.0	

El. dokumento klasifikavimas

Saugykla	Parašai		
<ul style="list-style-type: none"> Bylos (tomo) indeksai <table border="1"> <thead> <tr> <th>Bylos (tomo) indeksas</th> </tr> </thead> <tbody> <tr> <td>6.9</td> </tr> </tbody> </table> 	Bylos (tomo) indeksas	6.9	
Bylos (tomo) indeksas			
6.9			

PV Vitalijus Aleksandrovas
Kvalf. atest. Nr. 25326



Pagrindinis Paslaugos

ADOC dokumentai



[] ADOC dokumentas

- Turinys
- Metaduomenys
- Parašai
- Tikrinimas

Pavadinimas: DĖL SĄLYGŲ IŠDAVIMO

Rinkmena: 102_47,32_dp_Svajonių_g_dangų_kap_remontas_dangų_suvedimas_Pabradė_Švenčionių_RSA_L_1-24978.adoc (ADOC-V1.0, GeDOC)

Dokumento parašai

Parašai	Parašo informacija
<p>Aivaras Vilkelis, Departamento direktorius (202... DVS sistema, Dokumentų valdymo sistema (2022-10...</p>	<p>Parašo duomenys</p> <p>Šis parašas yra galiojantis.</p> <div style="border: 1px solid black; padding: 5px;"> <p>Parašas</p> <p>Pasirašymo laikas: 2022-10-27 16:10:59 Paskirtis: pasirašymas Formatas: Trumpalaikio galiojimo (XAdES-T) Laiko žyma: 2022-10-27 16:10:10</p> </div> <div style="border: 1px solid black; padding: 5px;"> <p>Pasirašantis asmuo</p> <p>Vardas, pavardė: Aivaras Vilkelis Pareigos: Departamento direktorius Struktūrinis padalinys:</p> </div> <div style="border: 1px solid black; padding: 5px;"> <p>Sertifikatas</p> <p>Turėtojas: AIVARAS VILKELIS Leidėjas: EID-SK 2016 Galioja nuo 2019-05-04 iki 2024-05-02</p> </div> <p>Elementai pasirašyti parašu „Aivaras Vilkelis“</p> <ul style="list-style-type: none"> TURINYS 102_47,32_dp_Svajonių_g_dangų_kap_remontas_dang... METADUOMENYS <ul style="list-style-type: none"> Dokumento pavadinimas: DĖL SĄLYGŲ IŠDAVIMO Sudarytojai <ul style="list-style-type: none"> Valstybės įmonė Lietuvos automobilių kelių dire... Adresatai <ul style="list-style-type: none"> UAB Urban line. Kodas: 300149157. Adresas: Liep... Dokumento registracijos <ul style="list-style-type: none"> Registravimo data: 2022-10-27. Registracijos Nr... Parašai <ul style="list-style-type: none"> Pasirašymo data: 2022-10-27, Parašo paskirtis: ...

[Grįžti į paslaugos pagrindinį puslapį](#)



2022-10-27

Nr. 179

DĖL TECHNINIŲ SĄLYGŲ IŠDAVIMO

Objekto pavadinimas: Pabradės m. Padubingės ,Saulės ,Svajonių gatvių apšvietimo rekostravimas

1. **Saulės g.** (priedas Nr.1) elektros energijos pajungimas nuo 0,4 kV apšvietimo valdymo skydo 3 faz.kW, esančio ant atr.100/1 prie pastoties MT P-115 (1).
2. Suderinus su ESO, pakeisti esamą apšvietimo valdymo skydą atramoje 100/1, įrengiant ant pamato prie pastotės MT P-115.
3. Išmontuoti atramas ir šviestuvus, esančius Saulės (visas) ir Naujoji g. (dvi atramos).
4. Projektuojant naują KL Saulės g., įrengti KL atšaką Projekto g. (2) maitinimui.
5. **Svajonių g.** (priedas Nr.3) esamą OL pakeisti į OKL su gembėmis ir šviestuvais. OKL jungti prie Žeimenos g. esančios OL (1).
6. **Padubingės g.** (priedas Nr.3,4) pakeisti apšvietimo valdymo skydą, esantį ant pastotės TR P-203 sienos (1) . Išmontuoti esamus šviestuvus ir apšvietimo laidą į atšakas Karių ,Molėtų, Viliaus g. (2,3,4,5,6,8) Nuo naujos apšvietimo KL įrengti KL intarpus į esamas ESO atramas Karių (1Vnt), Viliaus g. (5vnt).
7. Projektuojamą gatvės apšvietimą užmaitinti nuo apšvietimo skydo (7). Projektą suderinti su „ESO“
8. Pateikti pažymą ESO, kad elektros įrenginiai atitinka Eletros įrenginių įrengimo taisyklių reikalavimus .
9. Pateikti UAB „Pabradės komunalinis ūkis“ elektros įrenginių dokumentacijos kopiją

Vyr.inžinierius

Virgilijus Uždavinys

Kontaktinis asmuo Algimantas Žindulis +370 699 35142

PV Vitalijus Aleksandrovas
Kvalif. atest. Nr. 25326



PV Vitalijus Aleksandrovas
Kvalif. atest. Nr. 25326





PV Vitalijus Aleksandrovas
Kvalf. atest. Nr. 25326





VALSTYBĖS ĮMONĖ REGISTRŲ CENTRAS

Vincio Kudirkos g. 18-3, 03105 Vilnius, tel. (8 5) 2688 262, faks. (8 5) 2688 311, el.p. info@registrucentras.lt

LIETUVOS RESPUBLIKOS JURIDINIŲ ASMENŲ REGISTRO

IŠPLĖSTINIS IŠRAŠAS

2017-04-26 11:12:25

1. Juridinių asmenų registre įregistruota:

Pavadinimas: **UAB "URBAN LINE"**
 Kodas: **300149157**
 Teisinė forma: **Uždaroji akcinė bendrovė**
 Teisinis statusas: **Teisinis statusas neįregistruotas**
 Buveinės adresas: **Vilniaus m. sav. Vilniaus m. Pylimo g. 21**
 NTR objekto kodas: **1094-0307-1018:0026**
 Įregistravimo data: **2005-10-03**
 Versija: **29 (2017-02-27)**
 Duomenų būklė: **Pilnai sutvarkyti duomenys**
 Registro tvarkytojas: **Valstybės įmonės Registrų centro Vilniaus filialas**

2. Filialai, atstovybės registruoti Lietuvoje: įrašų nėra**3. Kapitalas ir akcijos:**

Įstatinio kapitalo dydis:
 Akcijų skaičius:
 Vardinių paprastųjų akcijų skaičius:
 Vardinės paprastosios akcijos
 nominali vertė:

KONFIDENCIALU

4. Veiklos tikslai ir rūšys:

Tikslai: **prekyba, gamyba, paslaugų teikimas, architektūros ir inžinerijos veikla, techninis tikrinimas ir analizė, bet kokia kita veikla, kuri neprieštarauja Lietuvos Respublikos teisės aktams**

5. Organai:

- 5.1. **Visuotinis akcininkų susirinkimas**
 Registruota: **Nuo 2005-10-03**
 Dokumentas (-ai): **Aprašytas (-ti) p. 14.36**
- 5.2. **Vadovas**
 Registruota: **Nuo 2005-10-03**
 Dokumentas (-ai): **Aprašytas (-ti) p. 14.32, 14.34, 14.36**
- 5.2.1. **Asmuo: VITALIJUS ALEKSANDROVAS, a.k. 38106190382**
Paskyrimo (išrinkimo) data 2006-04-14
 Registruota: **Nuo 2006-04-21**
Vilniaus m. sav. Vilniaus m. Dzūkų g. 22/19-12
 Dokumentas (-ai) aprašytas (-ti) p. 14.32

6. Dalyviai:

- 6.1. **Akcininkas**
 Registruota: |
 Dokumentas (-ai): |
- 6.1.1. **Asmuo: KONFIDENCIALU**
 Registruota:

7. Taisyklė, pagal kurią asmenys veikia juridinio asmens vardu:

- 7.1. **Vienasmenis atstovavimas**
 Registruota: **Nuo 2005-10-03**
 Aprašymas: **Juridinio asmens vardu veikia vadovas**
 Dokumentas (-ai): **Aprašytas (-ti) p. 14.34**

8. Licencijuojama veikla:

- 8.1. **Geodeziniai darbai**
 Registruota: **Nuo 2008-02-04**
 Terminas: **Nuo 2008-01-30**

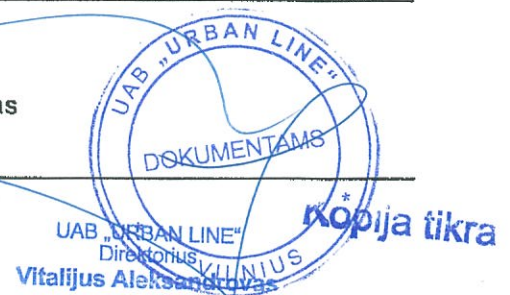

Aprašymas: Licencijos Nr. G-591-(919)
 Dokumentas (-ai): Aprašytas (-ti) p. 14.29

8.2. Topografiniai ir kartografiniai darbai
 Registruota: Nuo 2008-02-04
 Terminas: Nuo 2008-01-30
 Aprašymas: Licencijos Nr. TK-591-(919)
 Dokumentas (-ai): Aprašytas (-ti) p. 14.30

8.3. Kaimo plėtros žemėtvarkos projektų rengimas
 Registruota: Nuo 2008-07-15
 Terminas: Nuo 2008-07-08
 Aprašymas: Licencijos Nr. 1 R-KP-92
 Dokumentas (-ai): Aprašytas (-ti) p. 14.26

8.4. Žemės sklypų formavimo ir pertvarkymo projektų rengimas
 Registruota: Nuo 2008-02-11
 Terminas: Nuo 2008-02-05
 Aprašymas: Licencijos Nr. 1 R-ŽF-220
 Dokumentas (-ai): Aprašytas (-ti) p. 14.28

9. Kiti duomenys:

Finansinių metų pradžia: 01-01
 Finansinių metų pabaiga: 12-31

10. Žymos: įrašų nėra

11. Bankrotas: įrašų nėra

12. Veiklos apribojimai: įrašų nėra

13. Finansinės atskaitomybės pateikimas:

13.1. Ataskaitinis laikotarpis: Nuo 2015-01-01 iki 2015-12-31
 Pateikimo data: 2017-02-22
 Dokumentas: Aprašytas p. 14.4

14. Dokumentai:

14.1. Prašymas registruoti Juridinių asmenų registre JAR-1-E
 Dokumento data: 2016-12-29
 Gautas 2016-12-29, įregistruotas 2017-02-27

14.2. Įstatai
 Dokumento data: 2016-11-03
 Gautas 2016-12-29, įregistruotas 2017-02-27

14.3. Vienintelio akcininko sprendimas
 Dokumento data: 2016-11-03, Nr. 1
 Gautas 2016-12-29, įregistruotas 2017-02-27
 Aprašymas: Vienintelio akcininko sprendimas

14.4. Finansinės atskaitomybės dokumentai
 Dokumento data: 2016-04-28, Nr. 000628982010
 Gautas 2017-02-22, įregistruotas 2017-02-22
 Aprašymas: 2015 m. finansinė atskaitomybė, aiškinamasis raštas

14.5. Įgaliojimas
 Dokumento data: 2017-02-13, Nr. 493651
 Gautas 2017-02-13, įregistruotas 2017-02-13

14.6. Įgaliojimas
 Dokumento data: 2016-11-15
 Gautas 2016-11-15, įregistruotas 2016-11-17

14.7. Įgaliojimo panaikinimas
 Dokumento data: 2015-08-14
 Gautas 2015-09-15, įregistruotas 2015-09-16

14.8. Įgaliojimo panaikinimas
 Dokumento data: 2015-08-14
 Gautas 2015-09-15, įregistruotas 2015-09-16



- 14.9. Finansinės atskaitomybės dokumentai
 Dokumento data: 2015-03-02, Nr. 000628982009
 Gautas 2015-05-29, įregistruotas 2015-05-29
 Aprašymas: 2014 m. finansinė atskaitomybė, aiškinamasis raštas, juridinio asmens finansinių ataskaitų rinkinys
- 14.10. Įgaliojimo panaikinimas
 Dokumento data: 2014-11-18
 Gautas 2014-11-19, įregistruotas 2014-11-21
- 14.11. Įgaliojimas
 Dokumento data: 2014-11-18
 Gautas 2014-11-19, įregistruotas 2014-11-21
- 14.12. Įgaliojimas
 Dokumento data: 2014-11-18
 Gautas 2014-11-19, įregistruotas 2014-11-21
- 14.13. Finansinės atskaitomybės dokumentai
 Dokumento data: 2014-04-30, Nr. 000628982008
 Gautas 2014-06-09, įregistruotas 2014-06-09
 Aprašymas: 2013 m. finansinė atskaitomybė, aiškinamasis raštas, patvirtintos finansinės ataskaitos
- 14.14. Įgaliojimas
 Dokumento data: 2014-05-27
 Gautas 2014-05-27, įregistruotas 2014-05-27
- 14.15. Finansinės atskaitomybės dokumentai
 Dokumento data: 2013-04-30, Nr. 000628982007
 Gautas 2013-05-21, įregistruotas 2013-05-21
 Aprašymas: 2012 m. finansinė atskaitomybė, aiškinamasis raštas
- 14.16. Įstatai
 Dokumento data: 2012-12-20
 Gautas 2012-12-31, įregistruotas 2013-01-04
- 14.17. Prašymas registruoti Juridinių asmenų registre
 Dokumento data: 2012-12-31
 Gautas 2012-12-31, įregistruotas 2013-01-04
 Notaro žyma: Vilniaus m. 30-as notarų biuras, not. MINDAUGAS SIPAVIČIUS, Reg. Nr. 4342, notarinio veiksmo atlikimo data 2012-12-31
 Aprašymas: Dėl įstatų įregistravimo
- 14.18. Vienintelio akcininko sprendimas
 Dokumento data: 2012-12-20
 Gautas 2012-12-31, įregistruotas 2013-01-04
 Aprašymas: Dėl įstatų patvirtinimo
- 14.19. Finansinės atskaitomybės dokumentai
 Dokumento data: 2012-04-30, Nr. 000628982006
 Gautas 2012-06-01, įregistruotas 2012-06-01
 Aprašymas: 2011 m. finansinė atskaitomybė, aiškinamasis raštas
- 14.20. Akcininkų sąrašas
 Dokumento data: 2012-04-25, Nr. SPF-2012/143
 Gautas 2012-04-25, įregistruotas 2012-04-30
- 14.21. Prašymas registruoti Juridinių asmenų registre
 Dokumento data: 2012-04-25
 Gautas 2012-04-25, įregistruotas 2012-04-30
 Aprašymas: Dėl akcininko duomenų įregistravimo
- 14.22. Finansinės atskaitomybės dokumentai
 Dokumento data: 2011-04-29, Nr. 000628982005
 Gautas 2011-05-26, įregistruotas 2011-05-26



- Aprašymas: 2010 m. finansinė atskaitomybė, aiškinamasis raštas
- 14.23. Akcininkų sąrašas
Dokumento data: 2010-05-26
Gautas 2010-05-27, įregistruotas 2010-06-02
- 14.24. Finansinės atskaitomybės dokumentai
Dokumento data: 2010-04-30, Nr. 000628982004
Gautas 2010-05-26, įregistruotas 2010-05-26
Aprašymas: 2009 m. finansinė atskaitomybė, aiškinamasis raštas
- 14.25. Finansinės atskaitomybės dokumentai
Dokumento data: 2009-04-30, Nr. 000628982003
Gautas 2009-05-28, įregistruotas 2009-05-28
Aprašymas: 2008 m. finansinė atskaitomybė, aiškinamasis raštas
- 14.26. Pranešimas apie licencijos (leidimo) išdavimą
Dokumento teikėjas: Nacionalinė žemės tarnyba prie Žemės ūkio ministerijos, JA k. 188704927
Dokumento data: 2008-07-10, Nr. 1 R-KP-92
Gautas 2008-07-14, įregistruotas 2008-07-15
- 14.27. Finansinės atskaitomybės dokumentai
Dokumento data: 2008-03-07, Nr. 000628982002
Gautas 2008-04-01, įregistruotas 2008-04-02
Aprašymas: 2007 m. finansinė atskaitomybė, aiškinamasis raštas, metinis pranešimas (veiklos ataskaita)
- 14.28. Pranešimas apie licencijos (leidimo) išdavimą
Dokumento teikėjas: Nacionalinė žemės tarnyba prie Žemės ūkio ministerijos, JA k. 188704927
Dokumento data: 2008-02-06, Nr. 1 R-ŽF-220
Gautas 2008-02-11, įregistruotas 2008-02-11
- 14.29. Pranešimas apie licencijos (leidimo) išdavimą
Dokumento teikėjas: Nacionalinė žemės tarnyba prie Žemės ūkio ministerijos, JA k. 188704927
Dokumento data: 2008-01-30, Nr. G-591-(919)
Gautas 2008-01-31, įregistruotas 2008-02-04
- 14.30. Pranešimas apie licencijos (leidimo) išdavimą
Dokumento teikėjas: Nacionalinė žemės tarnyba prie Žemės ūkio ministerijos, JA k. 188704927
Dokumento data: 2008-01-30, Nr. TK-591-(919)
Gautas 2008-01-31, įregistruotas 2008-02-04
- 14.31. Finansinės atskaitomybės dokumentai
Dokumento data: 2006-04-28, Nr. 000628982001
Gautas 2006-05-17, įregistruotas 2006-11-24
Aprašymas: 2005 m. finansinė atskaitomybė, aiškinamasis raštas, veiklos ataskaita
- 14.32. Prašymas registruoti Juridinių asmenų registre
Dokumento data: 2006-04-13
Gautas 2006-04-13, įregistruotas 2006-04-21
Aprašymas: Dėl vadovo duomenų įregistravimo
- 14.33. Visuotinio akcininkų susirinkimo protokolas
Dokumento data: 2006-04-07
Gautas 2006-04-13, įregistruotas 2006-04-21
Aprašymas: Dėl vadovo išrinkimo
- 14.34. Prašymas registruoti Juridinių asmenų registre
Dokumento data: 2005-09-28
Gautas 2005-09-28, įregistruotas 2005-10-03
Notaro žyma: Vilniaus m. 37-as notaro biuras, not. SNIEGUOLĖ KAPLERIENĖ, Reg. Nr. SK-7864, notarinio veiksmo atlikimo data 2005-09-28
Aprašymas: Dėl juridinio asmens įregistravimo



KONFIDENCIALU

Susiūta, sunumeruota

31/10/21 *dei*



specialistė
Uttakiene



[Handwritten signature in blue ink]



UAB „URBAN LINE“
Direktorius *
Vitalijus Aleksandrovas

Kopija tikra



STATYBOS PRODUKCIJOS
SERTIFIKAVIMO CENTRAS

Valstybės įmonė Statybos produkcijos sertifikavimo centras, įmonės kodas 110068926, Linkmenų g. 28, LT-08217 Vilnius

KVALIFIKACIJOS ATESTATAS

Nr.25326

Vitalijus Aleksandrovas

A.k. **KONFIDENCIALU**

Suteikta teisė eiti ypatingojo statinio projekto vadovo ir ypatingojo statinio projekto vykdymo priežiūros vadovo pareigas.

Statiniai: susisiekimo komunikacijos (keliai, gatvės, geležinkelio kelias, oro uosto statiniai, kiti transporto statiniai), taip pat minėti statiniai, esantys kultūros paveldo objekto teritorijoje, jo apsaugos zonoje, kultūros paveldo vietovėje.



Direktorius

Valdemaras Gauronskis

22804

Išduotas 2019 m. vasario 21 d.

Pirmą kartą išduotas 2006 m. gruodžio 11 d.

Kvalifikacijos atestatų registras skelbiamas www.spssc.lt

PV Vitalijus Aleksandrovas
Kvalif. atest. Nr. 25326



STATYBOS PRODUKCIJOS
SERTIFIKAVIMO CENTRAS

Valstybės įmonė Statybos produkcijos sertifikavimo centras, įmonės kodas 110068926, Linkmenų g. 28, LT-08217 Vilnius

KVALIFIKACIJOS ATESTATAS

Nr.29450

Vitalijus Aleksandrovas

A.k. **KONFIDENCIALU**

Suteikta teisė eiti ypatingojo statinio projekto dalies vadovo ir ypatingojo statinio projekto dalies vykdymo priežiūros vadovo pareigas.

Statiniai: susisiekimo komunikacijos (keliai, gatvės, geležinkelio kelias, oro uosto statiniai, kiti transporto statiniai), taip pat minėti statiniai, esantys kultūros paveldo objekto teritorijoje, jo apsaugos zonoje, kultūros paveldo vietovėje.

Projekto dalys: konstrukcijų, susisiekimo, pasirengimo statybai ir statybos darbų organizavimo, statybos skaičiuojamosios kainos nustatymo.

Direktorius



Valdemaras Gauronskis

22805

Išduotas 2019 m. vasario 21 d.

Pirmą kartą išduotas 2012 m. balandžio 24 d.

PV Vitalijus Aleksandrovas
Kvalif. atest. Nr. 25326

Kvalifikacijos atestatų registras skelbiamas www.spsc.lt



STATYBOS PRODUKCIJOS
SERTIFIKAVIMO CENTRAS

Valstybės įmonė Statybos produkcijos sertifikavimo centras, įmonės kodas 110068926, Linkmenų g. 28, LT-08217 Vilnius

KVALIFIKACIJOS ATESTATAS

Nr.24990

Vaidas Kisielius

A.k.

Suteikta teisė eiti ypatingojo statinio projekto dalies vadovo ir ypatingojo statinio projekto dalies vykdymo priežiūros vadovo pareigas.

Statiniai: gyvenamieji ir negyvenamieji pastatai, inžineriniai tinklai (išskyrus elektros), susisiekimo komunikacijos, hidrotechnikos statiniai, kiti inžineriniai statiniai, taip pat minėti statiniai, esantys kultūros paveldo objekto teritorijoje, jo apsaugos zonoje, kultūros paveldo vietovėje.

Projekto dalis: elektrotė (iki 10 kV įtampos).

Direktorius



Valdemaras Gauronskis

19759

Išduotas 2018 m. vasario 23 d.

Pirmą kartą išduotas 2009 m. spalio 30 d.

Kvalifikacijos atestatų registras skelbiamas www.spssc.lt

PV Vitalijus Aleksandrovas
Kvalif. atest. Nr. 25326

UAB "URBAN LINE"
DIREKTORIUS

I S A K Y M A S

DĖL PROJEKTO VADOVO IR PROJEKTO DALIES VADOVO PASKYRIMO

2022 m. spalio 17 d. Nr. **ATS – 2022/10/17/01**
Vilnius

Vadovaudamasis Statybos techniniu reglamentu STR 1.04.04:2017 "Statinio projektavimas, projekto ekspertizė" ir Bendrovėje įdiegtos Integruotos kokybės, aplinkos apsaugos, darbuotojų saugos ir sveikatos vadybos sistemos (atitinkančios LST EN ISO 9001:2015, LST EN ISO 14001:2015 ir LST 1977:2008 standartų reikalavimus) procedūromis, objekto „Svajonių gatvės Pabradės mieste, Švenčionių raj. sav. kapitalinio remonto projektas“, s k i r i u:

nuo 2022 m. spalio 17 d. save, direktorių Vitalijų Aleksandrova projektą vadovu (kval. atestato Nr. 25326),

nuo 2022 m. spalio 17 d. save, direktorių Vitalijų Aleksandrova, projekto dalies vadovu (S, KS dalys), (kval. atestato Nr. 29450),

pagal 2021 m. rugsėjo 13 d. preliminarią sutartį Nr. J-478, sudarytą su Švenčionių rajono savivaldybės administracija.

Direktorius

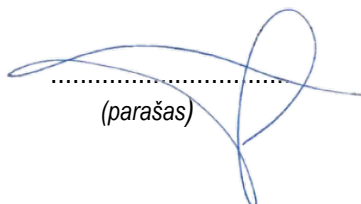
.....
(parašas)

Vitalijus Aleksandrovas

III URBANLINE

UAB „URBAN LINE“
Įmonės kodas: 300149157
Adresas: Liepkalnio g. 85, LT-02120 Vilnius
Tel. / el. p.: 8 699 19380 / info@urbanline.lt

BYLOS PAVADINIMAS: **Topografinių tyrinėjimų ataskaita**

OBJEKTAS: **Svajonių g. topografinis planas**

ADRESAS: **Svajonių g., Pabradė, Pabradės sen., Švenčionių r. sav.**

BYLOS ŽYMUO: **UL-22-0033**

Pareigos

Parašas

Vardas Pavardė

GEODEZIJOS GRUPĖS VADOVAS

Artūras Klimavičius

INŽINIERIUS GEODEZININKAS

Paulius Semenkovas
Licenzijos Nr. 1GKV-1549

INŽINERINIŲ TOPOGRAFINIŲ TYRINĖJIMŲ ATASKAITOS DOKUMENTŲ ŽINIARAŠTIS

<i>Eil. Nr.</i>	<i>Dokumento žymuo</i>	<i>Laida</i>	<i>Dokumento pavadinimas</i>	<i>Lapai</i>	<i>Puslap. Nr.</i>
1.	-	-	Išrašas iš geodezininko kvalifikacinio pažymėjimo registro 1GKV	1 lapas	3
2.	-	-	Topografinio plano užsakymas	1 lapas	4
3.	UL-22-0033-TTA-TPSA	O	Topografinio plano sudarymo ataskaita	1 lapas	5
4.	-	-	TIIIS paslaugos ataskaita	2 lapai	6
5.	UL-22-0033-TTA-BR1	O	Inžinerinė topografinė nuotrauka M1:500 (pirmas lapas - lapų išsidėšymo schema)	2 lapai	8

<i>Pažymėjimo Nr.</i>	III URBANLINE				Objektas: Svajonių g. topografinis planas Adresas: Svajonių g., Pabradė, Pabradės sen., Švenčionių r. sav.			
	Liepkalnio g. 85, LT-02120 Vilnius; Tel. Nr.: 8 699 19380; Įmonės kodas: 300149157							
	1GKV-1549	Geodezininkas	P. Semenkovas		2022 04	Dokumento pavadinimas: TOPOGRAFINIŲ TYRINĖJIMŲ ATASKAITOS DOKUMENTŲ ŽINIARAŠTIS		<i>Laida</i> 0
<i>Stadija:</i>	<i>Statytojas ir (arba) Užsakovas</i>				<i>Dokumento žymuo</i>		<i>Lapas</i>	<i>Lapų</i>
TTA	UAB „URBAN LINE“				UL-22-0033-TTA-DŽ		1	1

[<-Atgal](#)

Asmeninė informacija

Vardas ir pavardė: Paulius Semenkovas

Biuro adresas: Liepkalnio g. 85, Vilnius

Darbo telefonas: 8 699 61112

Darbo el. paštas: info@urbanline.lt

Informacija apie kvalifikacijos pažymėjimą

Pažymėjimo tipas: 1GKV

Kvalifikacijos pažymėjimo išdavimo data: 2018-04-13

Kvalifikacijos pažymėjimo Nr.: 1GKV-1549

Kvalifikacijos pažymėjimo išdavimo pagrindas: Įsakymas Nr. 1P-182-(1.3.)

Informacija apie kvalifikacijos kursus

Kvalifikacijos kursų baigimo pažymėjimo data: 2021-01-30

Kvalifikacijos kursų baigimo pažymėjimo numeris: A16127

Kvalifikacijos pažymėjimo galiojimas

Įspėjimo apie tai, kad nepašalinus pažeidimų kvalifikacijos pažymėjimo galiojimas bus sustabdytas, data:

Terminas, per kurį turi būti pašalinti pažeidimai:

Pažeidimų pašalinimo data:

Kvalifikacijos pažymėjimo galiojimo sustabdymo data:

Kvalifikacijos pažymėjimo galiojimo sustabdymo pagrindas:

Kvalifikacijos pažymėjimo galiojimo sustabdymo panaikinimo data:

Kvalifikacijos pažymėjimo galiojimo sustabdymo panaikinimo pagrindas:

Kvalifikacijos pažymėjimo galiojimo panaikinimo data:

Kvalifikacijos pažymėjimo galiojimo panaikinimo pagrindas:

Pažymėjimo būklė: 

Paskutinį kartą atnaujinta: 2021-02-03

 - pažymėjimas galioja,  - pažymėjimo galiojimas sustabdytas,  - pažymėjimas negalioja

TOPOGRAFINIO PLANO UŽSAKYMAS

Topografinio plano adresas	Svajonių g., Pabradė, Pabradės sen., Švenčionių r. sav.
Topografinio plano tipas	Pilno turinio
Tikslumo klasė	B
Topografinio plano teritorija:	

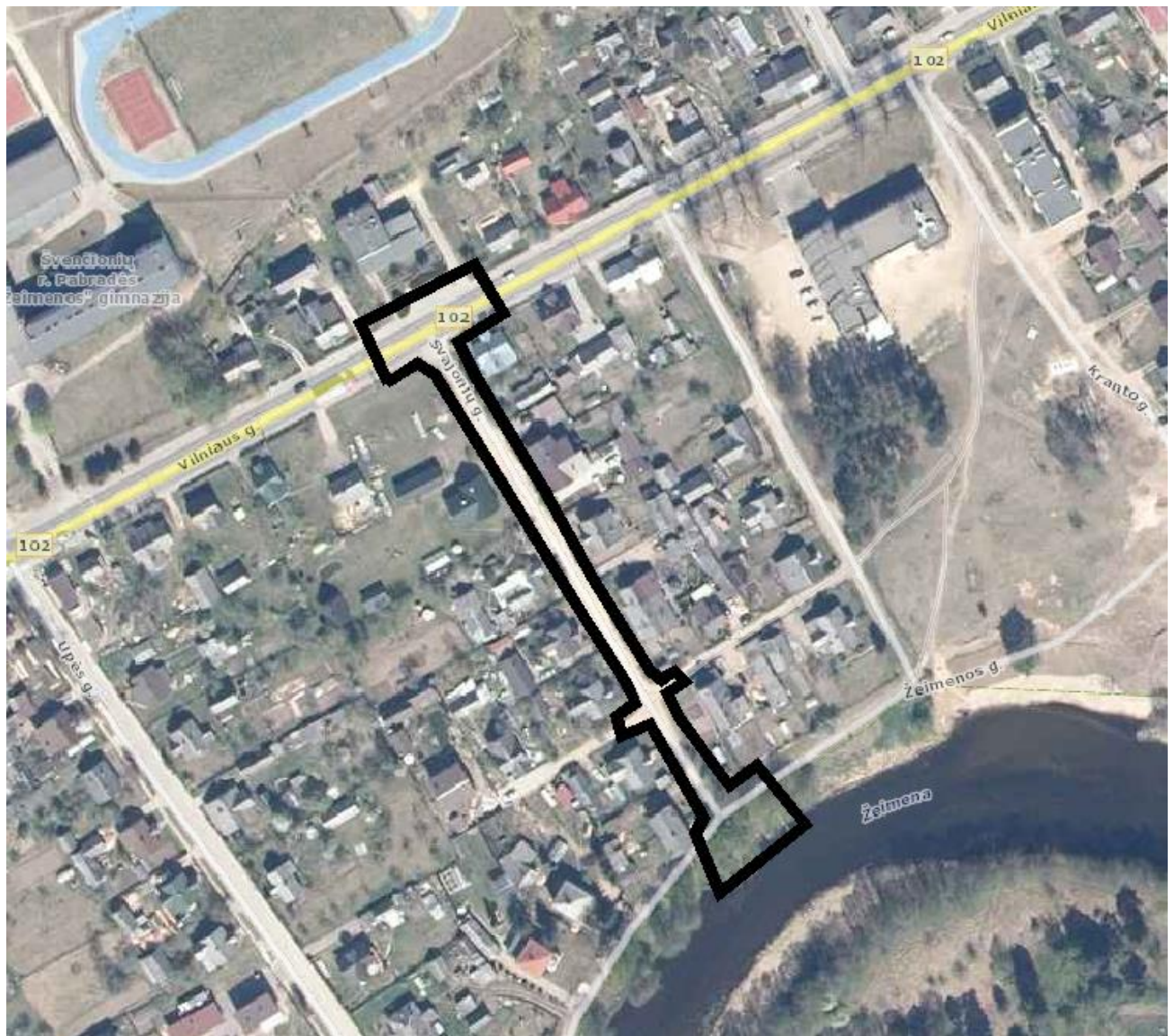

Geodezininkas

Paulius Semenkovas
(Vardas, Pavardė, parašas)

Užsakovas

UAB URBAN LINE
(Vardas, Pavardė, parašas)

TOPOGRAFINIO PLANO SUDARYMO ATASKAITA

Bendrieji duomenys:

Užsakovas – UAB URBAN LINE

Objektas – Svajonių g., Pabradė, Pabradės sen., Švenčionių r. sav.

Topografinius tyrinėjimus atliko – Paulius Semenkovas 1GKV-1549

Geodezinių matavimų data ir laikas – 2022.04.04, 09:00 LitPOS RTKNet. (nesinaudota valstybinio ar (ir) savivaldybės teritorijos geodezinio pagrindo punktais)

Informacija apie topografinį planą:

Topografinio plano stadija – prieš statybas

Topografinio plano tipas – Pilno turinio

Topografinio plano klasė – B

Pasiektas geodezinių matavimų tikslumas:

Planinės padėties tikslumas – 0,06 m.

Aukščių padėties tikslumas – 0,10 m.

Aukščių sistema – LAS 07

Koordinatų sistema – LKS 94

Topografinė nuotrauka atlikta masteliu 1:500.

Nuotrauka apima teritoriją, kurios plotas – 0.31 ha.

Topografinio plano geodezinis pagrindas:

Tvirtu taško Nr.	X	Y	H (LAS07)	Vietos aprašymas
P.P.1	6095190.481	612981.603	119,89	Metalinis vinis

Informacija apie topografinius tyrinėjimus:

Tyrinėjimai atlikti vadovaujantis:

GKTR 1.01:2020 „Topografinių objektų geodezinių matavimų atlikimo ir topografinių planų sudarymo tvarka“

Topografiniai tyrinėjimai buvo atlikti, prietaisais: GNSS imtuvas Hi-Target iRTK5 I.M.U., Elektroninis tacheometras Leica-TS-02

Geodezininkas
Paulius Semenkovas
 (Vardas, Pavardė, parašas)



TIIS paslaugos

"Topografinių ir inžinerinių tinklų planų erdvinių duomenų teikimas derinti ir tvarkyti" ataskaita

Sugeneruota: 2022-04-22 08:48

Paslaugos gavėjo informacija

Vardas ir pavardė: PAULIUS SEMENKOVAS
GKP: 1GKV-1549

Paslaugos užsakymo informacija

Numeris: TIIS1-20220421-028929
Paslaugos nuoroda: <https://tiiis.planuojustatau.lt/portal/orders/TIIS1-20220421-028929>
Pavadinimas: Svajonių g. Pabradė, Pabradės sen., Švenčionių r. sav.
Adresas: Svajonių g. Pabradė, Pabradės sen., Švenčionių r. sav.
Prašymo teritorija: 0.31 ha
Pateikto plano tipas: Topografinis planas – pilnas turinys
Rezervuoti šulinių numeriai: Ne
Paslaugos gavėjo komentaras:
Paslaugos gavėjo įkeltas dokumentas: 1.pdf, 2.pdf, UL_TP_ataskaita.pdf, UL_TP_uzsakymo_lapas.pdf
Paslaugos būseną: Prašymas ir erdviniai duomenys priimti

Pateiktą planą ir plano ED suderino

EDT organizacija: Švenčionių rajono savivaldybės administracija (315)
EDT grupė: Švenčionių r. sav. Teritorijų planavimo ir architektūros skyrius (316)
Administracinį sprendimą priėmusio asmens vardas ir pavardė: VALERIJUS DEVIATNIKOVAS
Pateiktas tikrinti EDR: svajoniu_GKTR.dwg

Veiksmų ir organizacijos priimtų sprendimų išsklotinė

2022-04-21 15:42:01 Pateiktas prašymas
2022-04-21 15:42:06 Gauta užduotis „Priimti ED“
2022-04-22 08:43:21 Prašymas ir ED priimti

ED pateikti susipažinti

Organizacija: AB „Energijos skirstymo operatorius“ (ESO) (80)
Organizacijos grupė: AB „Energijos skirstymo operatorius“. Elektros duomenys (81)
Gautas EDR: svajoniu_GKTR.dwg

ED pateikti susipažinti

Organizacija: VšĮ "Plačiajuostis internetas" (303)
Gautas EDR: svajoniu_GKTR.dwg

ED pateikti susipažinti

Organizacija: Švenčionių rajono savivaldybės administracija (315)
Organizacijos grupė: Švenčionių r. sav. Žemės ūkio skyrius (317)
Gautas EDR: svajoniu_GKTR.dwg

ED pateikti susipažinti

Organizacija: AB „Energijos skirstymo operatorius“ (ESO) (80)
Organizacijos grupė: AB „Energijos skirstymo operatorius“. Panevėžio regionas, dujotiekio
Gautas EDR: svajoniu_GKTR.dwg

ED pateikti susipažinti

Organizacija: UAB "Pabradės komunalinis ūkis" (385)
Gautas EDR: svajoniu_GKTR.dwg

ED pateikti susipažinti

Organizacija: Telia Lietuva, AB (86)
Organizacijos grupė: Telia Lietuva, AB. Vilniaus regionas, ryšių tinklo duomenys (424)
Gautas EDR: svajoniu_GKTR.dwg

Teritorijos išdėstymo schema:



TOPOGRAFINIS PLANAS M 1: 500

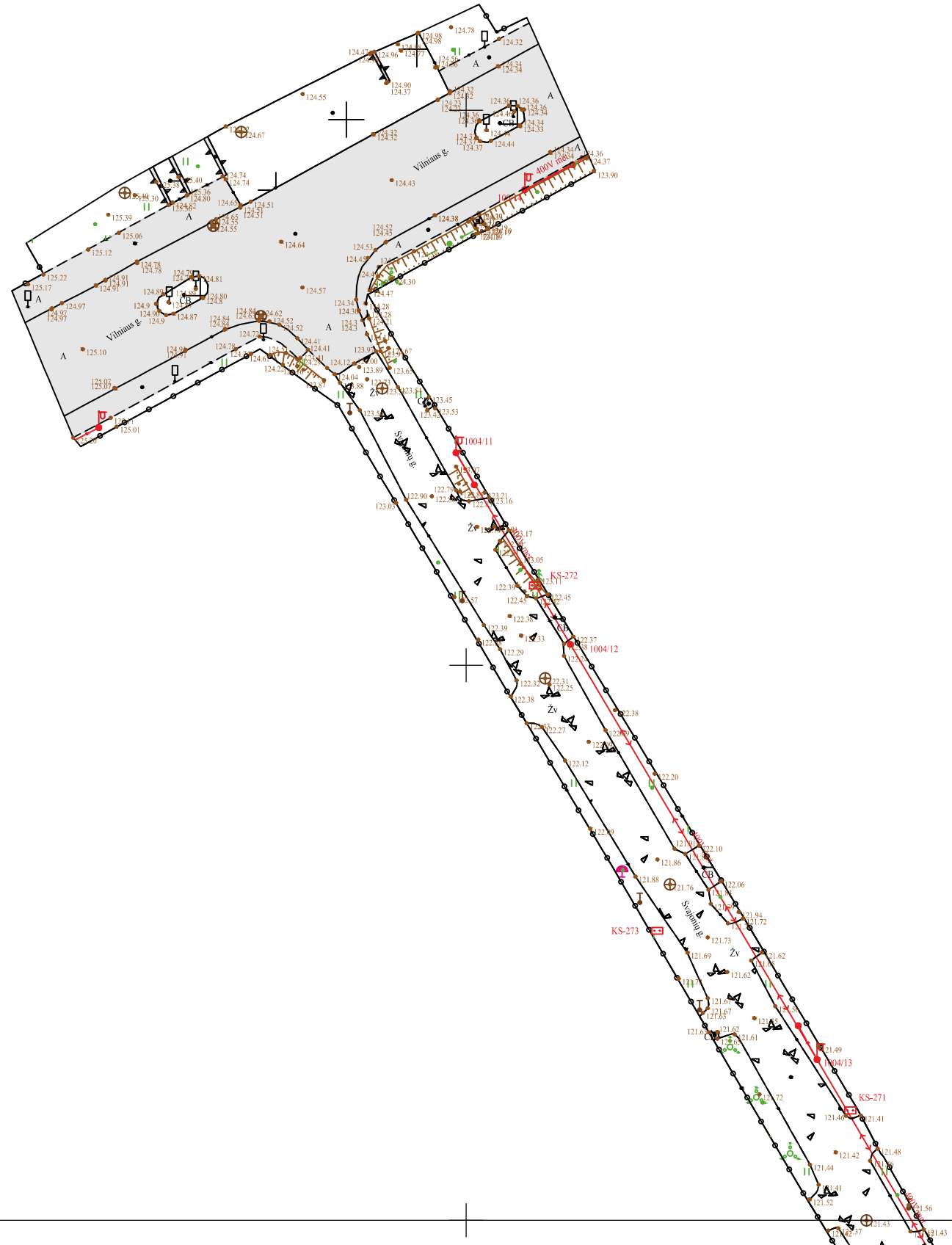
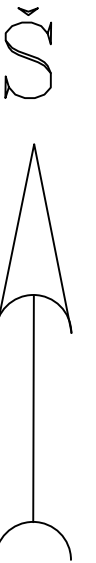

X=6095350.00
Y=612950.00

82/39 - 0372

82/39 - 0373

X=6095300.00
Y=613000.00

Lapų išdėstymo schema:

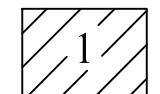

Topografinių ir inžinerinių tinklų planų erdvinį duomenų teikimas tikrinti ir tvarkyti (TIIS)	
Data	Numeris
2022-04-22	TIIS1-20220421-028929
OBJEKTAS	Topografinis planas – pilnas turinys Adresas: Svajonių g., Pabradė, Pabradės sen., Švenčionių r. sav.
COORDINAČIŲ SISTEMA: LKS-94	Geoidas - Lit 20G
AUKŠČIŲ SISTEMA: LAS07	LAPAS 1 LAPŲ 2
III URBANLINE	Kvalifikacijos pažymėjimo Nr.1GKV-1549
GEODEZININKAS	VARDAS IR PAVARDĖ Paulius Semenkovas
	PARAŠAS <i>Paulius Semenkovas</i>
	DATA 2022-04

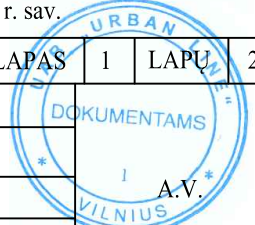

svajonių gatvės pabrėdės mieste, Ŗvenėionių raj. sav. kapitalinio remonto projektas

naudotos licencijuotos projektavimo programinės įrangos sąrašas

Projekto dalis	Programinė įranga
Bendroji dalis (BD)	Microsoft Office 2016, AutoCAD 2019
Susisiekimo dalis (S)	Microsoft Office 2016, AutoCAD 2019
Elektrotechnikos dalis (E)	Microsoft Office 2016, AutoCAD 2019
Statybos skaičiuojamosios kainos nustatymo dalis (KS)	Microsoft Office 2016, Sistela

Statinio projekto vadovas Vitalijus Aleksandrovas, kvalif. atest. Nr. 25326
(vardas, pavardė, parašas, kvalifikacijos atestato arba pažymos Nr., data)



SUTARTINIAI ŽYMĖJIMAI	
	PROJEKTUOJAMA ASFALTO DANGOS KONSTRUKCIJA
	REGISTRUOTŲ ŽEMĖS SKLYPŲ RIBOS
	REGISTRUOTŲ ŽEMĖS SKLYPŲ PRELIMINARIOS RIBOS
	ŽEIMENOS UPĖS APSAUGOS ZONA

0	2022-10	Statybos leidimui, konkursui					
Laida	Išleidimo data	Laidos statusas, keitimo priežastis (jei taikoma)					
Kval. patv. dok. Nr.	III URBANLINE Liepkalnio g. 85, LT-02120 Vilnius; Tel. Nr.: 8 699 19380; Įmonės kodas: 300149157		Statinio projekto pavadinimas SVAJONIŲ GATVĖS PABRADĖS MIESTE, ŠVENČIONIŲ RAJ. SAV., KAPITALINIO REMONTO PROJEKTAS				
25326	SPV	V. Aleksandrovas	Statinio numeris ir pavadinimas 01 SUSISIEKIMO KOMUNIKACIJOS: GATVĖS (SVAJONIŲ G. (UNIK. NR. 4400-5308-5940))				
29450	SPDV	V. Aleksandrovas	Statinio numeris ir pavadinimas, dokumento pavadinimas SITUACIJOS SCHEMA M 1:1250				
LT	Statytojas ir (arba) Užsakovas ŠVENČIONIŲ RAJONO SAVIVALDYBĖ / ŠVENČIONIŲ RAJONO SAVIVALDYBĖS ADMINISTRACIJA		Dokumento žymuo UL-22-0033-XX-TP-BD/S.B-01				
			<table border="1"> <tr> <th>Lapas</th> <th>Lapų</th> </tr> <tr> <td>1</td> <td>1</td> </tr> </table>	Lapas	Lapų	1	1
Lapas	Lapų						
1	1						

Aukščių sistema - LAS-07
 Koordinačių sistema - LKS-94
 Topografinę nuotrauką atliko UAB "URBAN LINE" 2022 m.

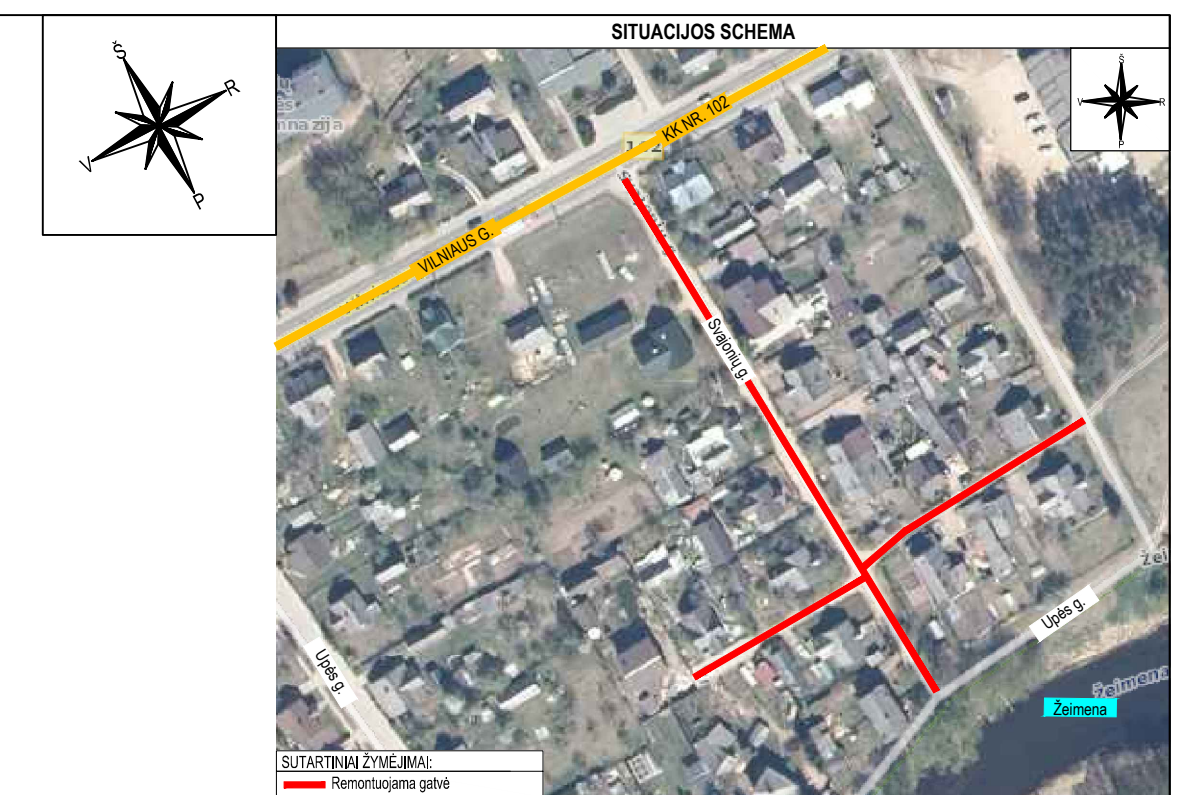
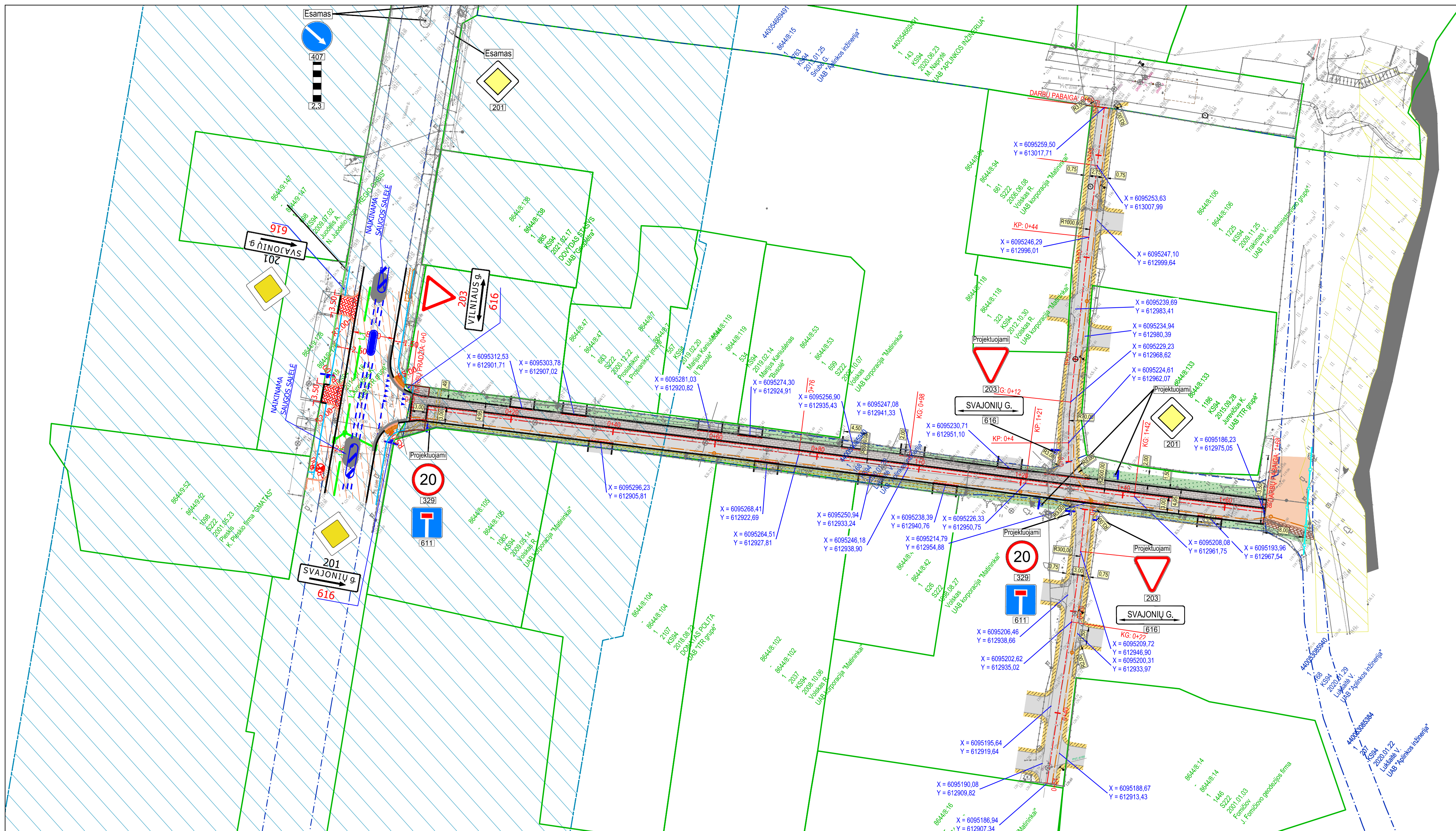

SUTARTINAI ŽYMĖJIMAI

[Symbol]	PROJEKTUOJAMA ASFALTO DANGOS KONSTRUKCIJA
[Symbol]	PROJEKTUOJAMA PILKOS SPALVOS BETONINIŲ TRINKELIŲ DANGOS KONSTRUKCIJA
[Symbol]	PROJEKTUOJAMAS KELKRAŠTIS IŠ NESURISTUOJO MĖŠINIO
[Symbol]	SEJAMA VEIJA
[Symbol]	PROJEKTUOJAMI BETONINIAI BORDŪRAI (100.15.30)
[Symbol]	PROJEKTUOJAMI BETONINIAI BORDŪRAI (100.15.30) VAŽUOJAMOSIOS DALIES AUKŠTYJE
[Symbol]	PROJEKTUOJAMI BETONINIAI BORDŪRAI (100.08.20)
[Symbol]	PROJEKTUOJAMAS KELIO ŽENKLAS IR ATRAMA
[Symbol]	PROJEKTUOJAMAS RYŠIŲ KABELIŲ APSAUGOS VAMZDIS
[Symbol]	PROJEKTUOJAMAS VANDENS LATAKAS IŠ LAUKO AKMENIŲ
[Symbol]	PROJEKTUOJAMAS POKONSTRUKCINIS DRENAŽAS
[Symbol]	PROJEKTUOJAMA DRENAŽO APŽŪROS ŠULINELIS
[Symbol]	PROJEKTUOJAMA GATVĖS AŠINĖ LINIJA
[Symbol]	REGISTRUOTŲ ŽEMĖS SKLYPŲ RIBOS
[Symbol]	REGISTRUOTŲ ŽEMĖS SKLYPŲ PRELIMINARIOS RIBOS
[Symbol]	KELIO APSAUGOS ZONOS RIBA
[Symbol]	KELIO APSAUGOS ZONA
[Symbol]	INŽINERINIO STATINIO RIBA
[Symbol]	ŽEMĖNOS UPĖS APSAUGOS ZONA
[Symbol]	VALSTYBINĖS REIKŠMĖS KRAŠTO NR. 102 VILNIOUS-ŠVENČIONIŲ-ZARASAI RUOŽO NUO 46.235 IKI 47.854 KM REKONSTRAVIMAS, SUTVARKANT PĖSČIŲŲ IR DVIRAČIŲ TAKUS* PROJEKTIŲNAI PASIŲLYMAI
[Symbol]	PROJEKTUOJAMA ŽYVRO DANGA
[Symbol]	PROJEKTUOJAMAS APSAUGINIS KELIO ATITVARAS

- PASTABOS:**
- Matmenys pateikti metrais;
 - Vykdamas darbus visus matmenis būtina tikslinti vietoje;
 - Žemės kasimo darbų metu būtina užtikrinti grunto stabilumą, laikytis darbo saugos taisyklių;
 - Statybos darbų Rangovas, prieš pradėdamas vykdyti žemės darbus, privalo išskviesti inžinerinius tinklus eksploatuojančios organizacijos atstovą. Atliekant darbus gręžta esamų inžinerinių tinklų, žemės darbai turi būti vykdomi rankiniu būdu, nepažeidžiant esamų komunikacijų. Pažeidus - sutvarkyti;
 - Statybos darbai turi būti vykdomi griežtai pagal projektą, pasirašant nustatytą tvarka darbų aktus, vykdamas darbus priešdirbiant vykdančių tarnybų reikalavimus, turint gaminių sertifikavimo arba kitus kokybę įrodančius dokumentus;
 - Esamų inžinerinių komunikacijų požeminių sklandžių kapos ir šulinių lukai, patenkantys po naujai projektuojamomis dangomis, privalo būti apaukštinti ar nužeminti iki projekcinio aukščio, pakeičiant netinkamus naujais (slaukiojančio tipo) su atitinkama simbolika. Statybos darbų metu pastebėjus defektuotas gub šulinių perdangas, pakeisti naujomis;
 - Projekte numatyti reikalavimai medžiagoms, gaminiams, darbų vykdymui pagal turimus pradinus duomenis. Statybos metu atsiradus nenumatytais aplinkybėmis, šie reikalavimai gali būti patikslinti projekto vykdymo pradžios metu;
 - Visos statybos ir apdailos medžiagos turi atitikti LR galiojančius priegaisirinės saugos ir higienos reikalavimus bei turėti atitiktis sertifikatus;
 - Esant nesitiktam tarp projektą sudarančių dokumentų, kaip pagrindine projekto medžiaga remtis techninėmis specifikacijomis, aiškinamuoju raštu, brėžiniais, sąnaudų žiniaraščiais;
 - Kelio ženklai projektuojami I grupės dydžio;
 - Visi inžinerinių sistemų žymėjimo ženklai darbų metu turi būti atstatyti į esamą vietą;
 - Matmenys pateikti metrais.

Topografinių ir inžinerinių tinklų planų erdvinių duomenų teikimas tikrinti ir tvarkyti (TIIS)	
Data	Suteiktas unikalus numeris
2022.04.22	TIIS-20220421-028929

Aukščių sistema - LAS-07
 Koordinatų sistema - LKS-94
 Topografinę nuotrauką atliko UAB "URBAN LINE" 2022 m.

0	2022-10	Statybos leidimui, konkursui
Laida	Išleidimo data	Laidos statusas, keitimo priežastis (jei taikoma)
Kval. dok. Nr.	URBANLINE Liepkalnio g. 85, LT-02120 Vilnius; Tel. Nr.: 8 699 19380; Įmonės kodas: 300149157	Statinio projekto pavadinimas SVAJONIŲ GATVĖS PABRADĖS MIESTE, ŠVENČIONIŲ RAJ. SAV., KAPITALINIO REMONTO PROJEKTAS
25326	SPV	V. Aleksandrovas
29450	SPDV	V. Aleksandrovas
LT	Statytojas ir (arba) Užsakovas ŠVENČIONIŲ RAJONO SAVIVALDYBĖ / ŠVENČIONIŲ RAJONO SAVIVALDYBĖS ADMINISTRACIJA	Statinio numeris ir pavadinimas 01 SUSIEKIMO KOMUNIKACIJOS: GATVĖS (SVAJONIŲ G. (UNIK. NR. 4400-5308-5940))
Dokumentų žymuo UL-22-0033-01-TP-BD/S.B-02		Statinio numeris ir pavadinimas, dokumento pavadinimas DANGŲ, EISMO ORGANIZAVIMO IR NUŽYMĖJIMO PLANAS M 1:500
Lapas		Lapų
1		1

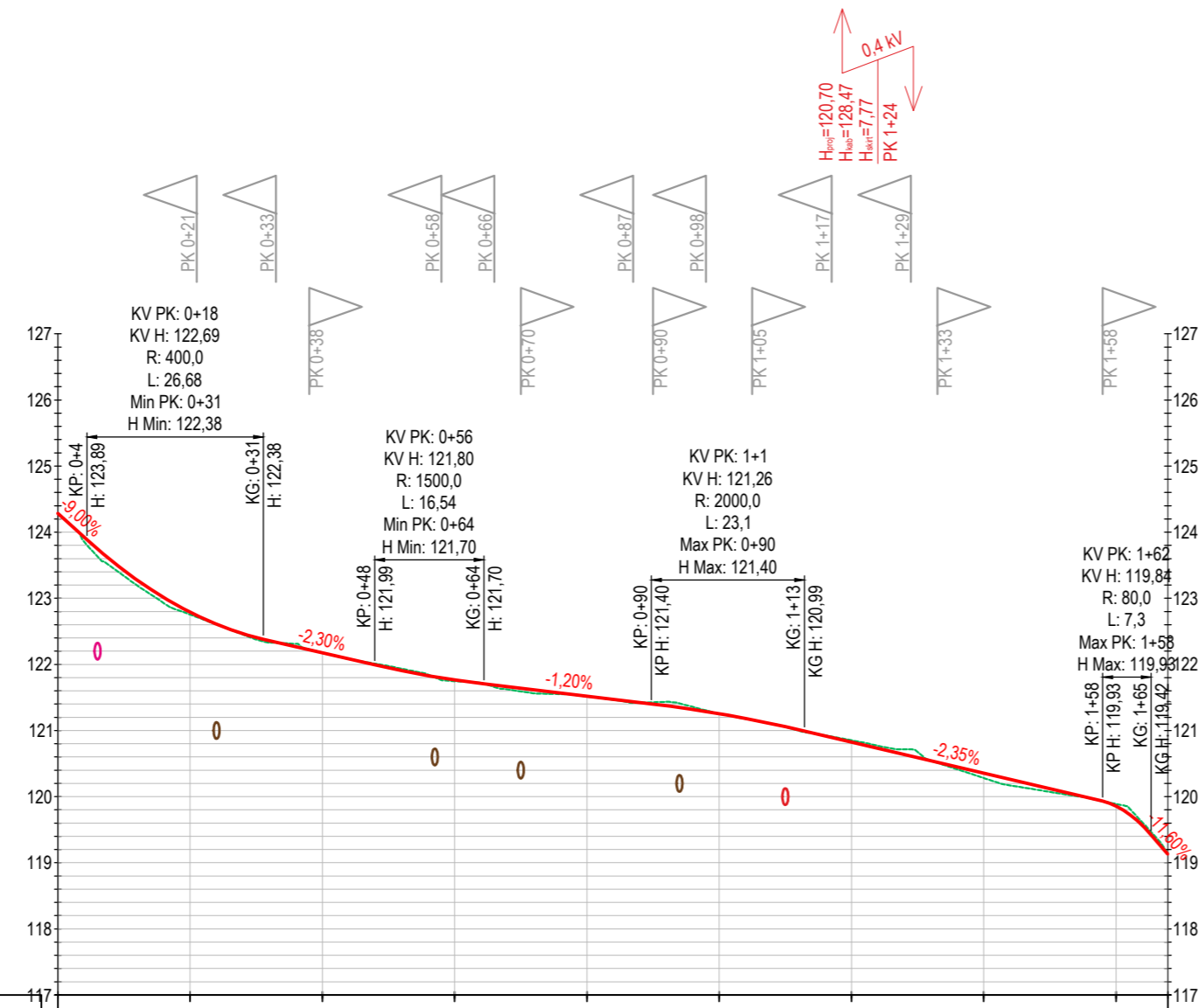

SUTARTINIAI ŽYMĖJIMAI	
	Esamas dangos paviršius ašyje
	Projektuojamos dangos paviršius ašyje
KP	Kreivės pradžia
KV	Kreivės vidury
KG	Kreivės galas
H	Aukštis, m
R	Kreivės spindulys, m
L	Kreivės ilgis, m
	Esamas požeminis žemos įtampos el. kabelis apsauginiam vamzdyje
	Esamas buitinių nuotekų vamzdis
	Esamas požeminis ryšių kabelis
	Esama orinė elektros perdavimo linija (AB ESO)
	Projektuojama nuovaža

PIKETAI	0+20	0+40	0+60	0+80	1+00	1+20	1+40	1+60
ATSTUMAS	20	20	20	20	20	20	20	20
NUOLYDŽIAI IR VERTIKALIOS KREIVĖS	0.00% R=400 m L=26,7 m	-2,30% R=1500 m L=16,5 m	-1,20% R=2000 m L=23,15 m	-2,35% R=80 m L=7,3 m	1,60% R=80 m L=7,3 m			
VAŽIUOJAMOSIOS DALIES AUKŠČIAI	124,48	122,79	122,18	121,76	121,52	121,25	120,82	119,86
DARBŲ ŽYMĖS	0,00	0,03	0,00	0,02	0,00	0,00	-0,03	0,07
ŽEMĖS PAVIRŠIAUS AUKŠČIAI	124,28	122,75	122,16	121,75	121,51	121,25	120,85	119,89
TIESĖS IR HORIZONTALIOS KREIVĖS PLANE	L=76,42 m 148°45'		R=3000 m L=21,4 m α=0°25'		L=23,11 m 149°10'	R=2500 m L=21,3 m α=0°29'	L=25,58 m 148°40'	

0	2022-10	Statybos leidimui, konkursui
Laida	Išleidimo data	Laidos statusas, keitimo priežastis (jei taikoma)
Kval. patv. dok. Nr.	III URBANLINE Liepkalnio g. 85, LT-02120 Vilnius; Tel. Nr.: 8 699 19380; Įmonės kodas: 300149157	
25326	SPV	V. Aleksandrovas
29450	SPDV	V. Aleksandrovas
Statinio projekto pavadinimas ŠVAJONIŲ GATVĖS PABRADĖS MIESTE, ŠVENČIONIŲ RAJ. SAV., KAPITALINIO REMONTO PROJEKTAS		Statinio numeris ir pavadinimas 01 SUSISIEKIMO KOMUNIKACIJOS: GATVĖS (ŠVAJONIŲ G. (UNIK. NR. 4400-5308-5940))
Statinio numeris ir pavadinimas, dokumento pavadinimas IŠILGINIS PROFILIS Mh 1:1000, Mv 1:100		Statinio numeris ir pavadinimas, dokumento pavadinimas IŠILGINIS PROFILIS Mh 1:1000, Mv 1:100
LT	Statytojas ir (arba) Užsakovas ŠVENČIONIŲ RAJONO SAVIVALDYBĖ / ŠVENČIONIŲ RAJONO SAVIVALDYBĖS ADMINISTRACIJA	Dokumento žymuo UL-22-0033-01-TP-BD/S.B-03
		Lapas 1
		Lapų 1

**DANGOS KONSTRUKCIJOS SKERSINIS PROFILIS NR. 1
PK 00+00 IKI PK01+68**

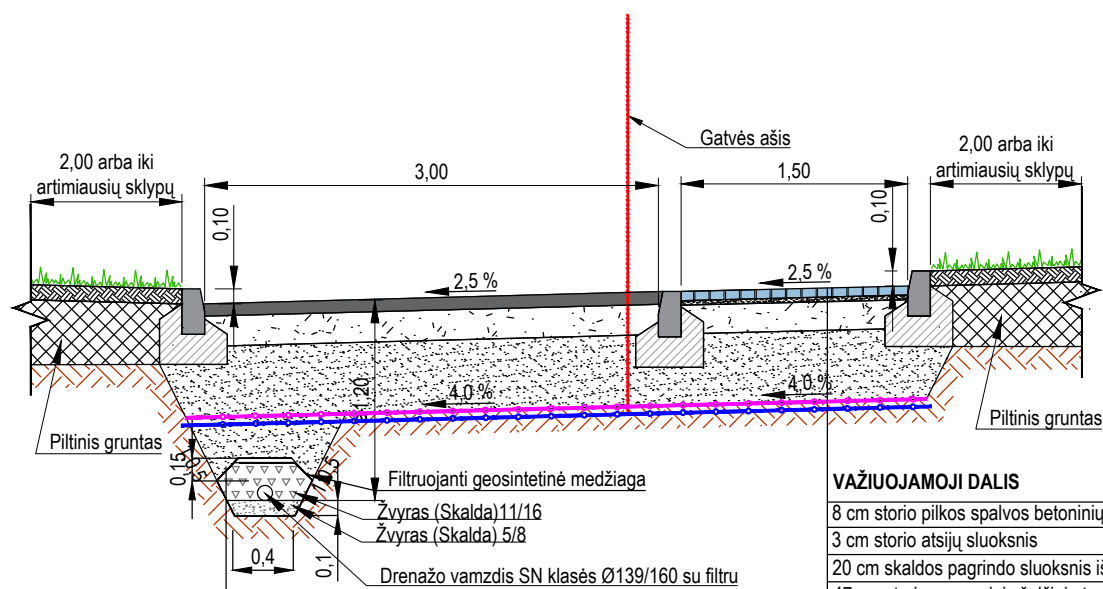

VAŽIUOJAMOJI DALIS

8 cm storio pilkos spalvos betoninių trinkelėlių (200x100 mm) danga
3 cm storio atsijų sluoksnis
20 cm skaldos pagrindo sluoksnis iš nesurišto mineralinių medžiagų mišinio (fr. 0/45), $E_{v2} \geq 120$ MPa
47 cm storio apsauginis šalčiui atsparus sluoksnis iš nesurišto mineralinių medžiagų mišinio, $E_{v2} \geq 80$ MPa
Geotinklas iš PP, 40/40 kN/m stiprio
Neaustinė geotekstilė ≥ 150 g/m ²
Žemės sankasa, $E_{v2} \geq 11$ MPa

VAŽIUOJAMOJI DALIS

8 cm storio asfalto pagrindo dangos sluoksnis iš mišinio AC 16 PD (50/70)
20 cm storio skaldos pagrindo sluoksnis iš nesurišto mineralinių medžiagų mišinio (fr. 0/45), $E_{v2} \geq 120$ MPa
47 cm storio apsauginis šalčiui atsparus sluoksnis iš nesurišto mineralinių medžiagų mišinio, $E_{v2} \geq 80$ MPa
Geotinklas iš PP, 40/40 kN/m stiprio
Neaustinė geotekstilė ≥ 150 g/m ²
Žemės sankasa, $E_{v2} \geq 11$ MPa

**NUOVAŽŲ KONSTRUKCIJOS
SKERSINIS PROFILIS**

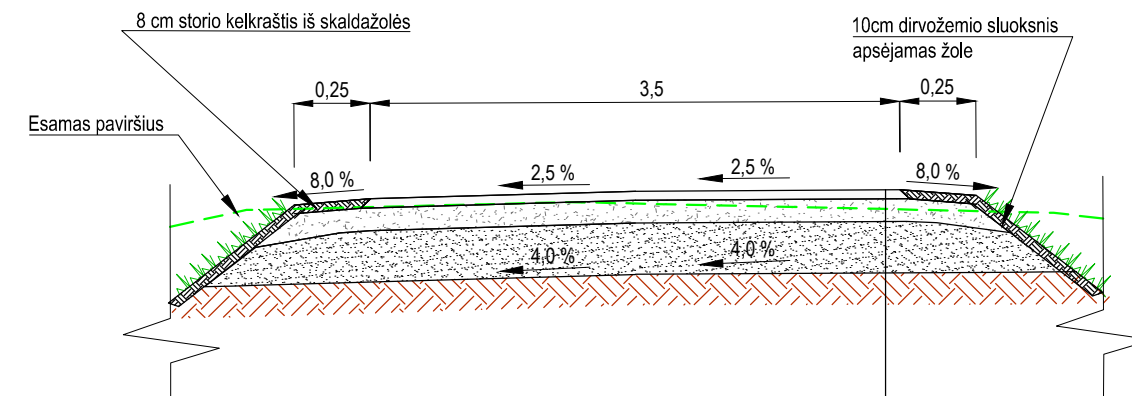

VAŽIUOJAMOSIOS DALIES DANGOS KONSTRUKCIJA:

8 cm storio asfalto pagrindo dangos sluoksnis iš mišinio AC 16 PD (50/70)
20 cm storio skaldos pagrindo sluoksnis iš nesurišto mineralinių medžiagų mišinio (fr. 0/45), $E_{v2} \geq 120$ MPa
47 cm storio apsauginis šalčiui atsparus sluoksnis iš nesurišto mineralinių medžiagų mišinio, $E_{v2} \geq 80$ MPa
Žemės sankasa, $E_{v2} \geq 45$ MPa

**DANGOS KONSTRUKCIJOS SKERSINIS PROFILIS
TIES NUOVAŽA SU BORDIŪRAIS**

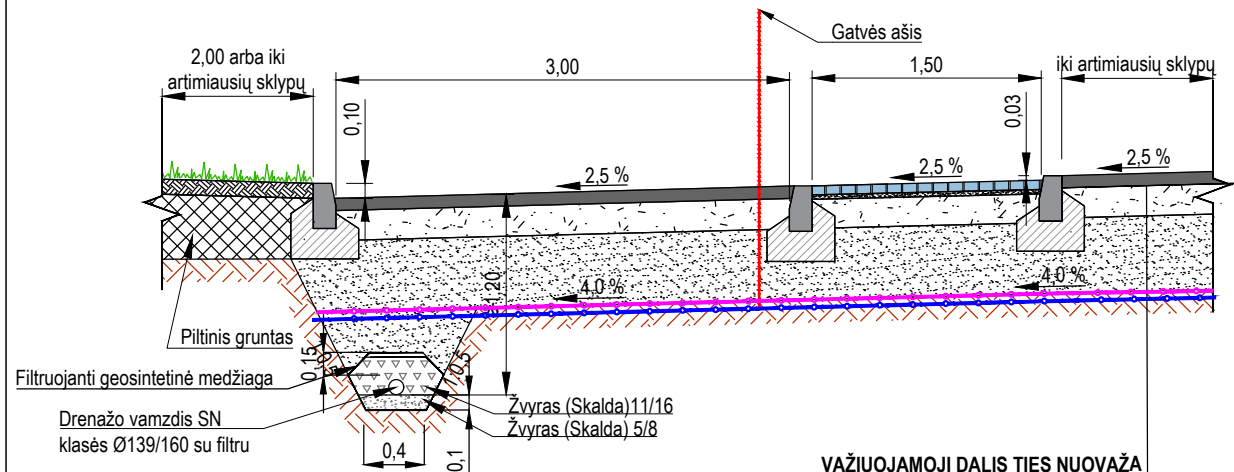

VAŽIUOJAMOJI DALIS TIES NUOVAŽA

8 cm storio asfalto pagrindo dangos sluoksnis iš mišinio AC 16 PD (50/70)
20 cm storio skaldos pagrindo sluoksnis iš nesurišto mineralinių medžiagų mišinio (fr. 0/45), $E_{v2} \geq 120$ MPa
47 cm storio apsauginis šalčiui atsparus sluoksnis iš nesurišto mineralinių medžiagų mišinio, $E_{v2} \geq 80$ MPa
Geotinklas iš PP, 40/40 kN/m stiprio
Neaustinė geotekstilė ≥ 150 g/m ²
Žemės sankasa, $E_{v2} \geq 11$ MPa

**Bordiūrų įrengimo schemas M 1:25
(Matmenys pateikti centimetrais)**

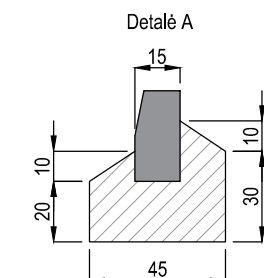

Betoninis bordiūras 100.15.30 ant betono pagrindo

PASTABOS:

1. Matmenys pateikti metrais;
2. Kelio skersinį nuolydį darbų metu galima keisti;
3. Darbų metu šlaitų nuolydį tikslinti atsižvelgiant į vietovės sąlygas;
4. Kelkraščio plotis tikslinamas atsižvelgiant į vietovės sąlygas ir esamą užstatymą;
5. Nuovažų skersinį nuolydį atsižvelgiant į vietovės sąlygas.

0	2022-10	Statybos leidimui, konkursui	
Laida	Išleidimo data	Laidos statusas, keitimo priežastis (jei taikoma)	
Kval. patv. dok. Nr.	III URBANLINE Liepkalnio g. 85, LT-02120 Vilnius; Tel. Nr.: 8 699 19380; Įmonės kodas: 300149157		Statinio projekto pavadinimas SVAJONIŲ GATVĖS PABRADĖS MIESTE, ŠVENČIONIŲ RAJ. SAV., KAPITALINIO REMONTO PROJEKTAS
25326	SPV	V. Aleksandrovas	Statinio numeris ir pavadinimas 01 SUSISIEKIMO KOMUNIKACIJOS: GATVĖS (SVAJONIŲ G. (UNIK. NR. 4400-5308-5940))
29450	SPDV	V. Aleksandrovas	Statinio numeris ir pavadinimas, dokumento pavadinimas SKERSINIAI DANGOS KONSTRUKCIJOS PROFILIAI M 1:50
LT	Statytojas ir (arba) Užsakovas ŠVENČIONIŲ RAJONO SAVIVALDYBĖ / ŠVENČIONIŲ RAJONO SAVIVALDYBĖS ADMINISTRACIJA	Dokumento žymuo UL-22-0033-01-TP-BD/S.B-04	Lapas 1
			Lapų 3

Drenažo išleistuvo žiotys
Planas

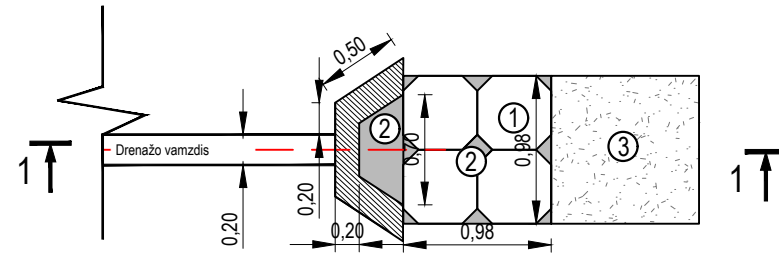

TVIRTINIMO BŪDAI:

- ① - 8 cm storio gelžbetoninės šlaitų tvirtinimo plokštės ant 10 cm storio skaldos pagrindo (fr.22/32);
- ② - Monolitinis betonas C 20/25;
- ③ - Skalda (fr. 22/32);

Pjūvis ties įrengiamu latakui

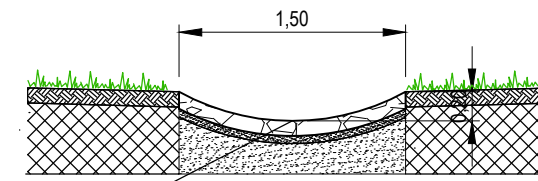

LATAKAS IŠ AKMENŲ

Apie 10 cm storio lauko akmenų, tarpus užpilant cementiniu skiediniu
10 cm storio betono pagrindo įrengimas
19 cm storio apsauginis šalčiui atsparus sluoksnis iš nesurišto mineralinių medžiagų mišinio
Žemės sankasa

Drenažo išleistuvo žiotys
Pjūvis 1-1

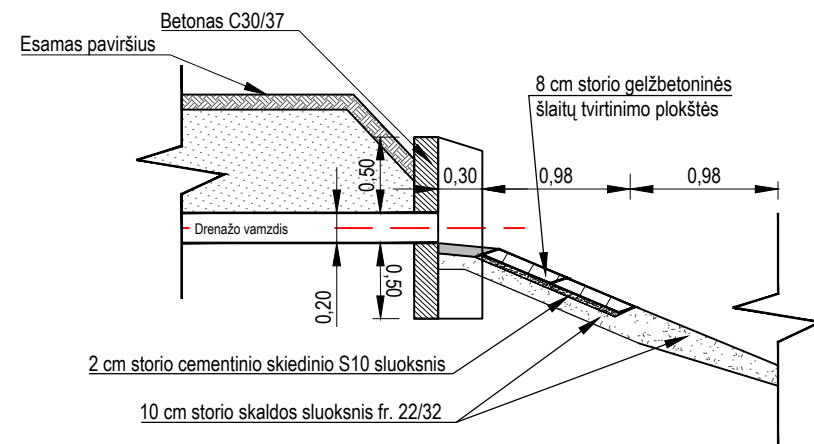

PASTABOS:

- 1. Matmenys pateikti metrais;
- 2. Kelio skersinį nuolydį darbų metu galima keisti;
- 3. Darbų metu šlaitų nuolydį tikslinti atsižvelgiant į vietovės sąlygas;
- 4. Kelkraščio plotis tikslinamas atsižvelgiant į vietovės sąlygas ir esamą užstatymą;
- 5. Nuovažų skersinį nuolydį atsižvelgiant į vietovės sąlygas.

Statinio numeris ir pavadinimas, dokumento pavadinimas		Laida
SKERSINIAI DANGOS KONSTRUKCIJOS PROFILIAI M 1:50		0
Dokumento žymuo	Lapas	Lapų
UL-22-0033-01-TP-BD/S.B-04	3	3

DANGOS KONSTRUKCIJOS SKERSINIS PROFILIS NR. 2 (PK 00+00 - PK 00+54)

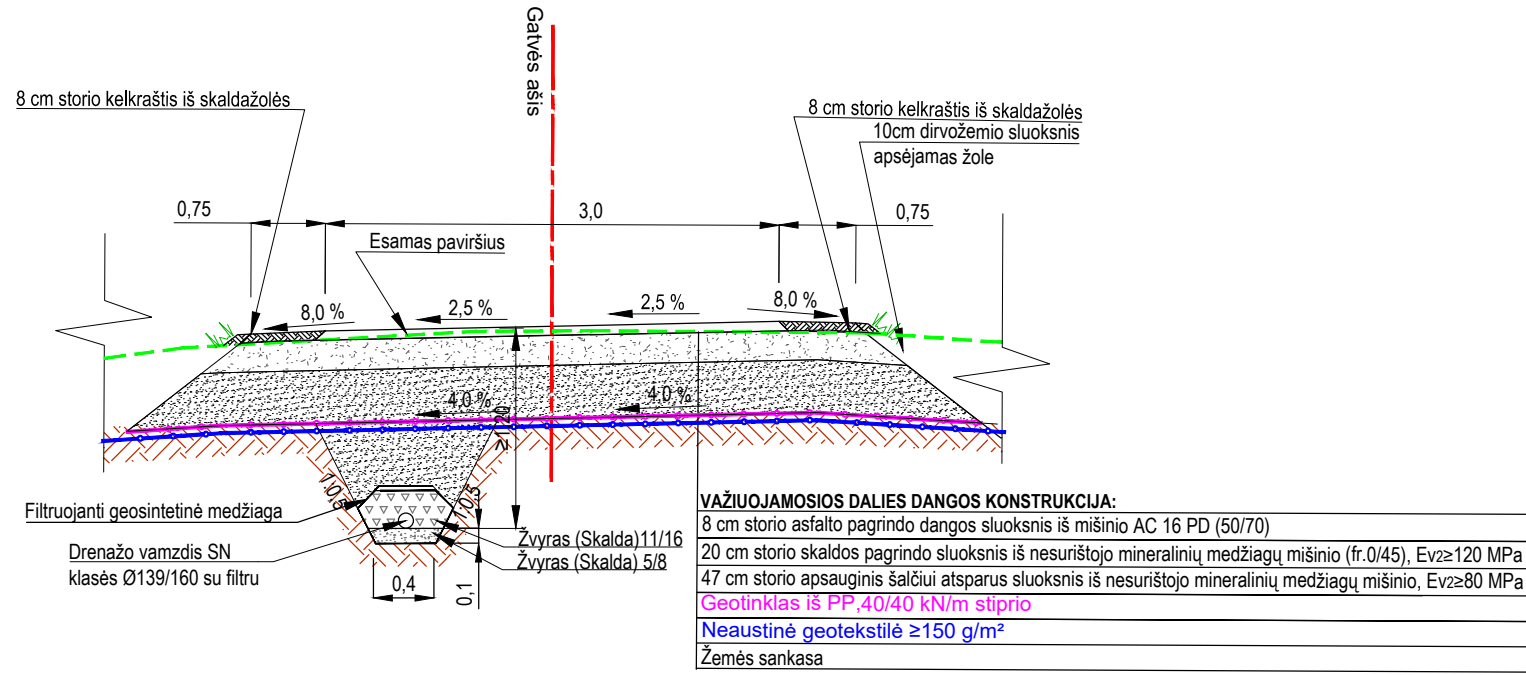

DANGOS KONSTRUKCIJOS SKERSINIS PROFILIS NR. 3 (PK 00+00 - PK 00+69)

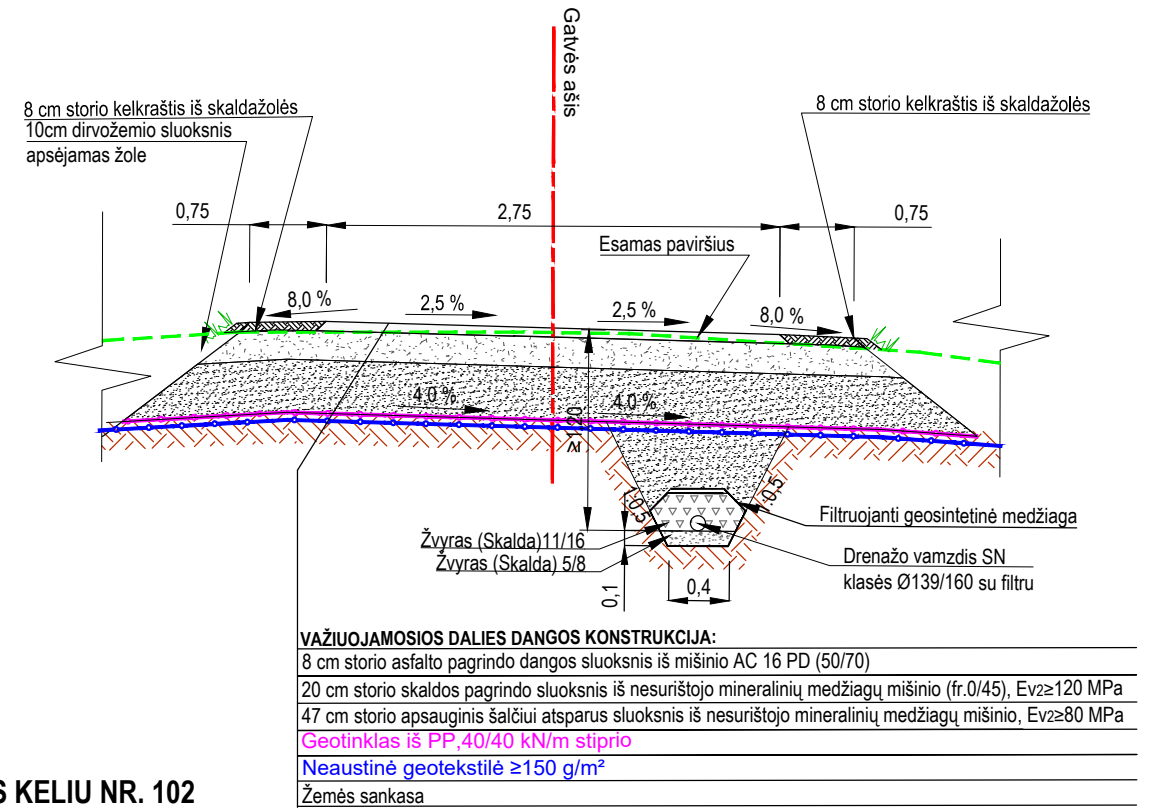

PJŪVIS TIES DANGŲ SUJUNGIMU SU VALSTYBINĖS REIKŠMĖS KELIU NR. 102

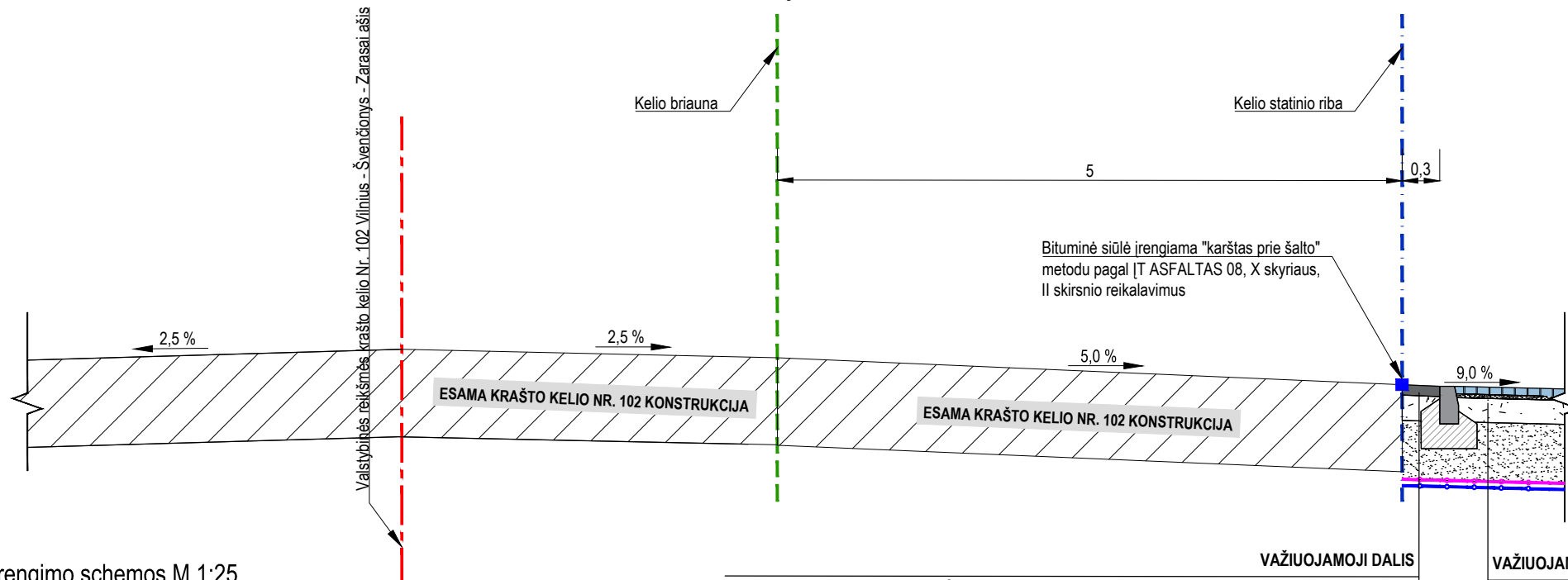

Bordiūrų įrengimo schemas M 1:25
(Matmenys pateikti centimetrais)

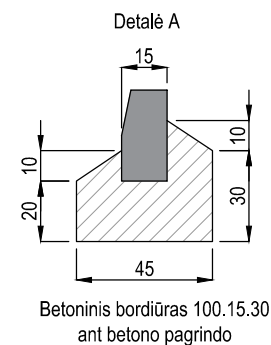

PASTABOS:

1. Matmenys pateikti metrais;
2. Kelio skersinį nuolydį darbų metu galima keisti;
3. Darbų metu šlaitų nuolydį tikslinti atsižvelgiant į vietovės sąlygas;
4. Kelkraščio plotis tikslinamas atsižvelgiant į vietovės sąlygas ir esamą užstatymą;
5. Nuovažų skersinį nuolydį atsižvelgiant į vietovės sąlygas.

Statinio numeris ir pavadinimas, dokumento pavadinimas		Laida
SKERSINIAI DANGOS KONSTRUKCIJOS PROFILIAI M 1:50		0
Dokumento žymuo		Lapas
UL-22-0033-01-TP-BD/S.B-04		2
		Lapų
		3

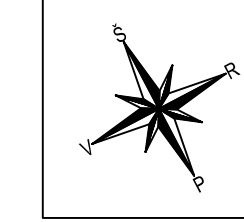
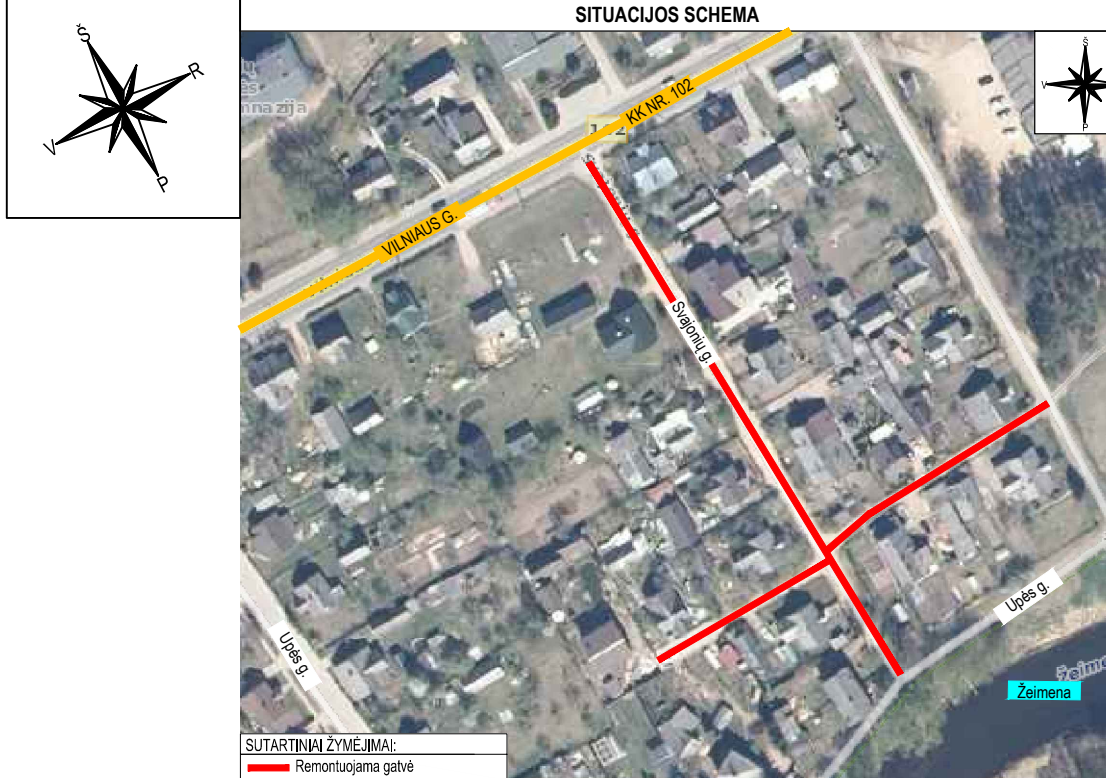
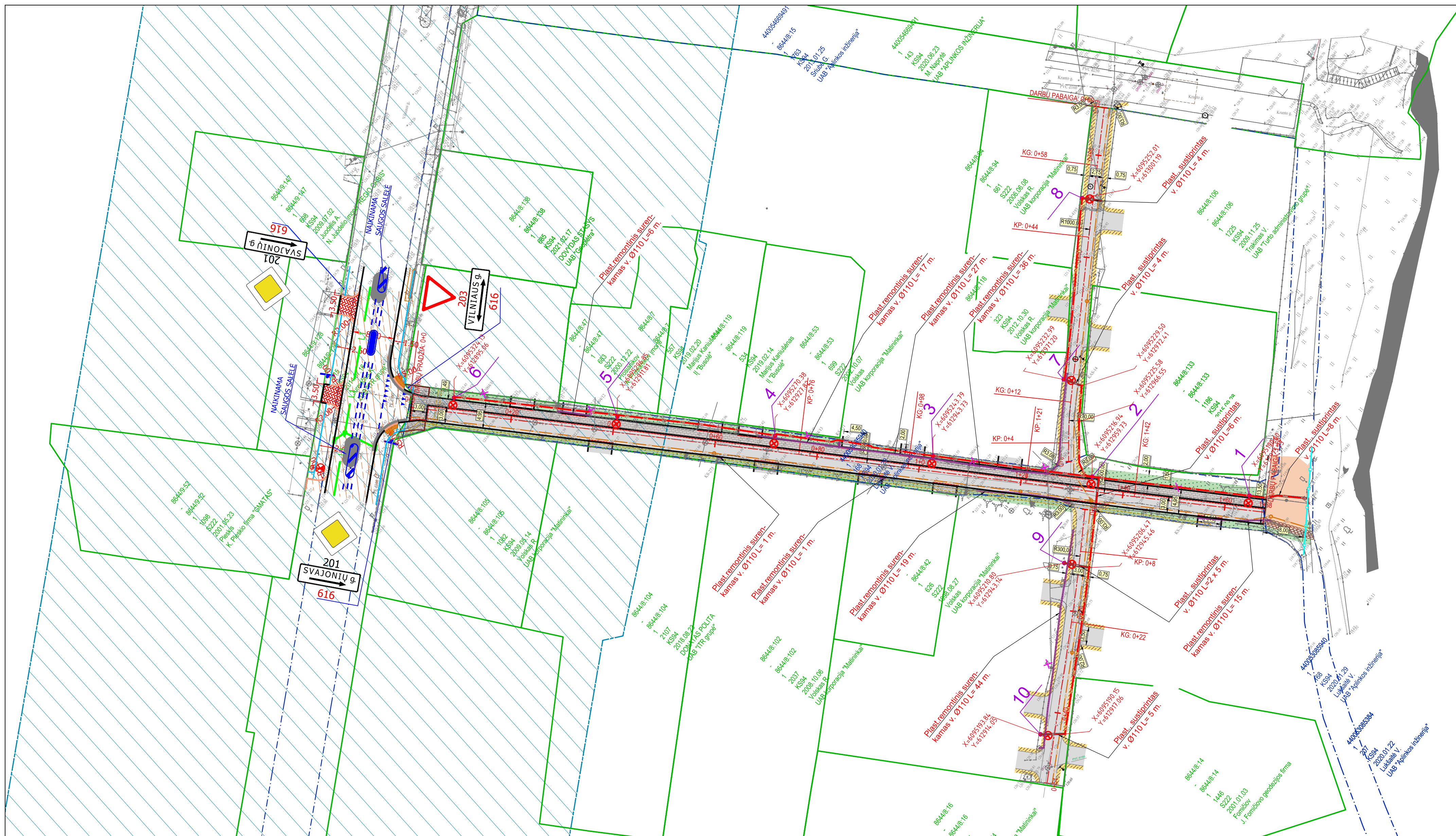

- PASTABOS:**
- Matmenys pateikti metrais;
 - Vykdamas statybos darbus visus matmenis būtina tikslinti vietoje;
 - Žemės kasimo darbai būtina užtikrinti grunto stabilumą, laikytis darbo saugos taisyklių;
 - Statybos darbų Rangovas, prieš pradėdamas vykdyti žemės darbus, privalo išskviesti inžinerinius tinklus eksploatuojančios organizacijos atstovą. Atliekant darbus greitai esamų inžinerinių tinklų, žemės darbai turi būti vykdomi rankiniu būdu, nepažeidžiant esamų komunikacijų. Pažeidus - sutvarkyti;
 - Statybos darbai turi būti vykdomi griežtai pagal projektą, pasirašant nustatytą tvarka darbų aktus, vykdamas statybos priedžių vykdančių tarnybų reikalavimus, turint gaminių sertifikavimo arba kitus kokybę įrodančius dokumentus;
 - Esamų inžinerinių komunikacijų požeminių skleidžių kapos ir šulinių lukai, patenkantys po naujai projektuojamos dangomis, privalo būti apaukštinti ar nužeminti iki projekcinio aukščio, pakeičiant netinkamus naujais (slaukojančio tipo) su atitinkama simbolika. Statybos darbų metu pastebėjus defektuotas gub šulinių perdangas, pakeisti naujomis;
 - Projekte numatyti reikalavimai medžiagoms, gaminiams, darbų vykdymui pagal turimus pradinus duomenis. Statybos metu atsiradus nenumatytoms aplinkybėms, šie reikalavimai gali būti patikslinti projekto vykdymo pradžios metu;
 - Visos statybos ir apdailos medžiagos turi atitikti LR galiojančius priegaisirinės saugos ir higienos reikalavimus bei turėti atitiktis sertifikatus;
 - Esant neatitikimams tarp projekto sudarančių dokumentų, kaip pagrindine projekto medžiaga remtis techninėmis specifikacijomis, aiškinamuoju raštu, brėžiniais, sąnaudų žiniaraščiais;
 - Kelio ženklai projektuojami i grupės dydžio;
 - Visi inžinerinių sistemų žymėjimo ženklai darbų metu turi būti atstatyti i esamą vietą;
 - Matmenys pateikti metrais.

Topografinių ir inžinerinių tinklų planų erdvinių duomenų teikimas tikrinti ir tvarkyti (TIIS)	
Data	Suteiktas unikalus numeris
2022.04.22	TIIS-20220421-028929

Aukščių sistema - LAS-07
 Koordinatų sistema - LKS-94
 Topografinę nuotrauką atliko UAB "URBAN LINE" 2022 m.

SUTARTINAI ŽYMĖJIMAI	
	PROJEKTUOJAMA ASFALTO DANGOS KONSTRUKCIJA
	PROJEKTUOJAMA PILKOS SPALVOS BETONINIŲ TRINKELIŲ DANGOS KONSTRUKCIJA
	PROJEKTUOJAMA KELKRAŠTIS IŠ NESURISTUOJO MIŠINIO
	SEJAMA VEIJA
	PROJEKTUOJAMI BETONINIAI BORDIŪRAI (100.15.30)
	PROJEKTUOJAMI BETONINIAI BORDIŪRAI (100.15.30) VAŽIAUJAMOSIOS DALIES AUKŠTYJE
	PROJEKTUOJAMAS KELIO ŽENKLAS IR ATRAMA
	PROJEKTUOJAMAS RYŠIŲ KABELIŲ APSAUGOS VAMZDIS
	PROJEKTUOJAMAS VANDENS LATAKAS IŠ LAUKO AKMENŲ
	PROJEKTUOJAMAS POKONSTRUKCINIS DRENAŽAS
	PROJEKTUOJAMA DRENAŽO APŽŪROS ŠULINĖLIS
	PROJEKTUOJAMA GATVĖS AŠINĖ LINIJA
	REGISTRUOTŲ ŽEMĖS SKLYPŲ RIBOS
	REGISTRUOTŲ ŽEMĖS SKLYPŲ PRELIMINARIOS RIBOS
	KELIO APSAUGOS ZONOS RIBA
	KELIO APSAUGOS ZONA
	INŽINERINIO STATINIO RIBA
	PROJEKTUOJAMA APŠVIETIMO ATRAMA SU LED ŠVIESTUVU
	PROJEKTUOJAMAS 0.4KV APŠVIETIMO ELEKTROS KABELIS
	PROJEKTUOJAMAS KABELIS APSAUGINIAME VAMZDYJE
	PROJEKTUOJAMA ŽYVRO DANGA
	PROJEKTUOJAMAS APSAUGINIS KELIO ATTVARAS

0	2022-10	Statybos leidimui, konkursui
Laida	Išleidimo data	Laidos statusas, keitimo priežastis (jei taikoma)
Kval. pav. dok. Nr.	URBANLINE	Statinio projekto pavadinimas SVAJONIŲ GATVĖS PABRADĖS MIESTE, ŠVENČIONIŲ RAJ. SAV., KAPITALINIO REMONTO PROJEKTAS
	Liepkalnio g. 85, LT-02120 Vilnius; Tel. Nr.: 8 699 19380; Imonės kodas: 300149157	Statinio numeris ir pavadinimas 01 SUSISIEKIMO KOMUNIKACIJOS: GATVĖS (SVAJONIŲ G. (UNIK. NR. 4400-5308-5940))
25326	SPV	V. Aleksandrovas
29450	SPDV	V. Aleksandrovas
		Statinio numeris ir pavadinimas, dokumento pavadinimas SUVESTINIS INŽINERINIŲ TINKLŲ PLANAS M 1:500
LT	Statytojas ir (arba) Užsakovas ŠVENČIONIŲ RAJONO SAVIVALDYBĖ / ŠVENČIONIŲ RAJONO SAVIVALDYBĖS ADMINISTRACIJA	Dokumento žymuo UL-22-0033-01-TP-BD/S.B-05
		Lapas Lapų 1 1

BENDROSIOS DALIES / SUSISIEKIMO DALIES PRIDEDAMI DOKUMENTAI I

Pastaba: Projekto vadovas, pasirašydamas projekto bylą elektroniniu parašu, patvirtina pridedamųjų dokumentų kopijų tikrumą.



ŠVENČIONIŲ RAJONO SAVIVALDYBĖS ADMINISTRACIJA

Biudžetinė įstaiga, Vilniaus g. 19, 18116 Švenčionys, tel. (8 387) 66 372,
faks. (8 387) 66 365, el.p. savivaldybe@svencionys.lt
Duomenys kaupiami ir saugomi Juridinių asmenų registre, kodas 188766722

UAB „URBAN LINE“
info@urbanline.lt

2023-03-

Nr. (4.11E) 1S-

Nr.

DĖL PRITARIMO PROJEKTINIAMS SPRENDINIAMS

Švenčionių rajono savivaldybės administracija pritaria projektavimo darbus atliekančios įmonės UAB „URBAN LINE“ pateikto peržiūrėti objekto „**Svajonių gatvės Pabradės mieste, Švenčionių raj. sav. kapitalinio remonto projektas**“ Nr. UL-22-0033 projektiniams sprendiniams.

Administracijos direktorė

Jovita Rudėnienė



**ŠVENČIONIŲ RAJONO SAVIVALDYBĖS ADMINISTRACIJOS
PABRADĖS SENIŪNIJA**

Biudžetinė įstaiga, Vilniaus g. 19, LT-18116 Švenčionys.
Duomenys kaupiami ir saugomi Juridinių asmenų registre, kodas 188766722
Seniūnijos duomenys: biudžetinės įstaigos filialas, Pašto g.6, Pabradės m., LT-18175 Švenčionių r.,
tel. (8 387) 54 233, el. p. pabrades.sen@svencionys.lt, filialo kodas 188682612

UAB „URBAN LINE“
ausrine.geciene@urbanline.lt

2023-02-13

Nr. (2.4)S/7- 81

DĖL PRITARIMO PROJEKTO SPRENDINIAMS

Švenčionių rajono savivaldybės administracijos Pabradės seniūnija pritaria projektuotojo UAB „URBAN LINE“ pateikto peržiūrėti projekto „Svajonių gatvės Pabradės mieste, Švenčionių r. sav. kapitalinio remonto projektas“ Nr. UL-22-0033 projektiniams sprendiniams.

Seniūnijos seniūnė

Ana Zingerienė



**VILNIAUS APSKRITIES VYRIAUSIOJO POLICIJOS KOMISARIATO
KELIŲ POLICIJOS SKYRIUS**

UAB "URBAN LINE"
El. paštas ausrine.geciene@urbanline.lt

Nr.
Į 2022-11-16 Prašymą

DĖL KELIO REKONSTRUKCIJOS

Jūsų prašymas suderinti projektą dėl gatvės rekonstrukcijos darbų Svajonių g. Pabradė, pagal pateiktą schemą, patenkintas. Siunčiame suderinta schemą.
PRIDEDAMA. Schema, 1 lapas

Viršininkas

Dainius Šalomskas

Rolandas Zakrasovas, tel. (8 5) 2719530, el. p. rolandas.zakrasovas@policija.lt

PV Vitalijus Aleksandrovas
Kvalf. atest. Nr. 25326

Biudžetinė įstaiga
Birželio 23-iosios g. 16
LT-03205 Vilnius

Skyriaus duomenys:
Mėnulio g. 11, LT-04326 Vilnius,
Tel. 8 700 60 000,
el. p. info@policija.lt

Duomenys kaupiami ir saugomi
Juridinių asmenų registre
Kodas 191688326



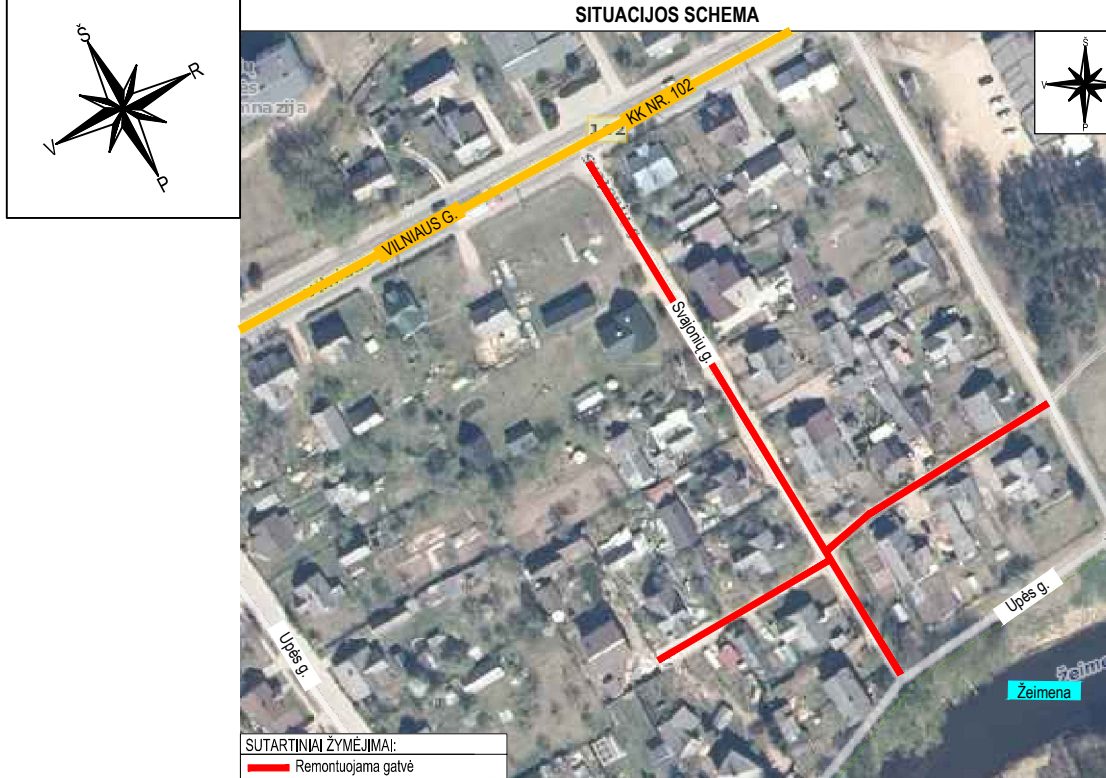
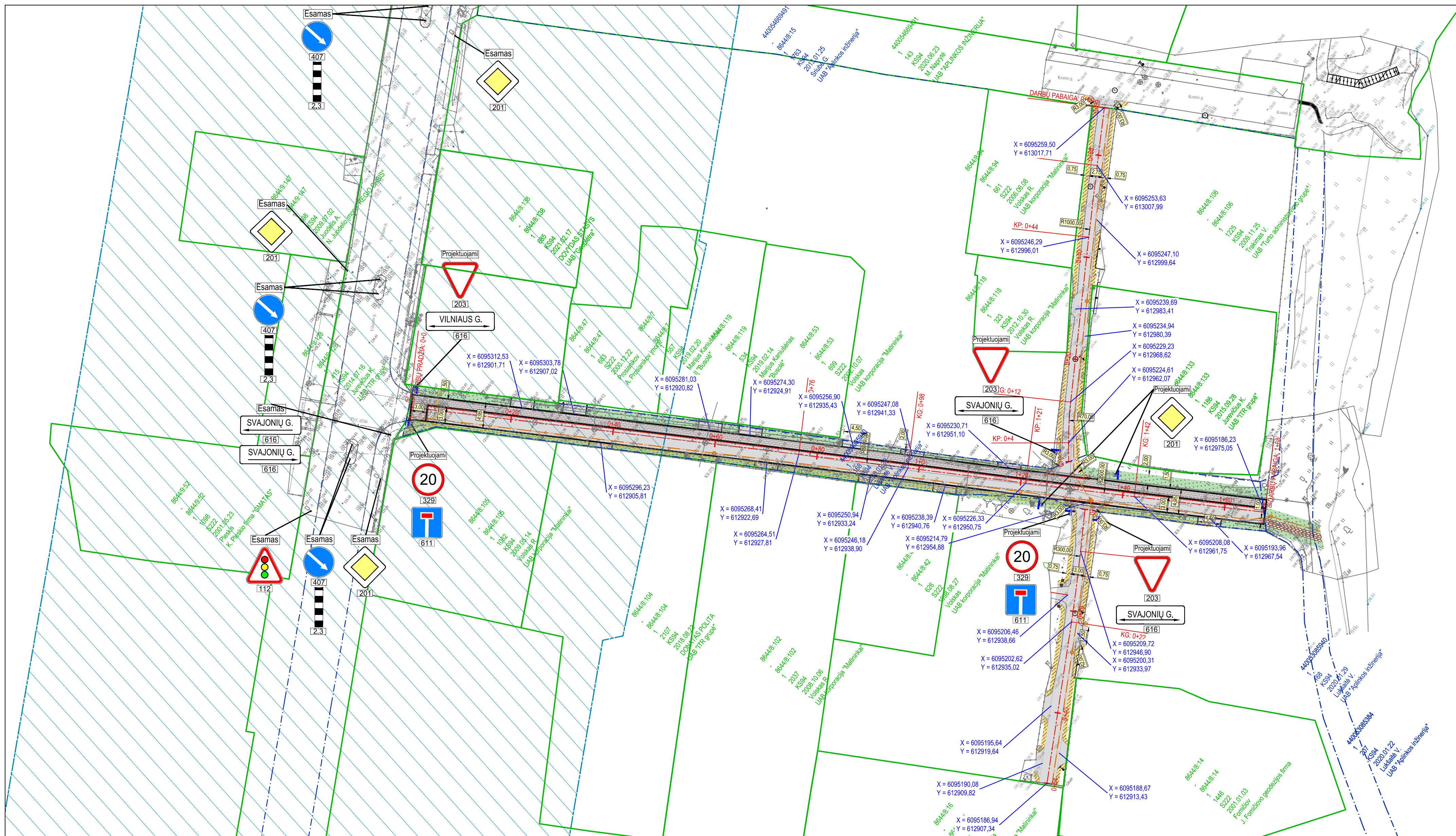

SUTARTINAI ŽYMĖJIMAI

	PROJEKTUOJAMA ASFALTO DANGOS KONSTRUKCIJA
	PROJEKTUOJAMA PILKOS SPALVOS BETONINIŲ TRINKELIŲ DANGOS KONSTRUKCIJA
	PROJEKTUOJAMAS KELKRAŠTIS IŠ NESURISTOJO MĖŠINIO
	SEJAMA VEIJA
	PROJEKTUOJAMI BETONINIAI BORDŪRAI (100.15.30)
	PROJEKTUOJAMI BETONINIAI BORDŪRAI (100.15.30) VAŽIUJAMOSIOS DALIES AUKŠTYJE
	PROJEKTUOJAMAS KELIO ŽENKLAS IR ATRAMA
	PROJEKTUOJAMAS RYŠIŲ KABELIŲ APSAUGOS VAMZDIS
	PROJEKTUOJAMAS VANDENS LATAKAS IŠ LAUKO ARMIŲ
	PROJEKTUOJAMAS POKONSTRUKCINIS DRENAŽAS
	PROJEKTUOJAMA DRENAŽO APŽŪROS ŠULINELIS
	PROJEKTUOJAMA GATVĖS AŠINĖ LINIJA
	REGISTRUOTŲ ŽEMĖS SKLYPŲ RIBOS
	REGISTRUOTŲ ŽEMĖS SKLYPŲ PRELIMINARIOS RIBOS
	KELIO APSAUGOS ZONOS RIBA
	KELIO APSAUGOS ZONA
	INŽINERINIO STATINIO RIBA

- PASTABOS:**
- Matmenys pateikti metrais;
 - Vykiant statybos darbus visus matmenis būtina tikslinti vietoje;
 - Žemės kasimo darbų metu būtina užtikrinti grunto stabilumą, laikytis darbo saugos taisyklių;
 - Statybos darbų Rangovas, prieš pradėdamas vykdyti žemės darbus, privalo išskviesti inžinerinius tinklus eksploatuojančios organizacijos atstovą. Atliekant darbus greta esamų inžinerinių tinklų, žemės darbai turi būti vykdomi rankiniu būdu, nepažeidžiant esamų komunikacijų. Pažeidus - sutvarkyti;
 - Statybos darbai turi būti vykdomi griežtai pagal projektą, pasirašant nustatytą tvarka darbų aktus, vykdyti statybos priežiūrą vykdančių tarnybų reikalavimus, turint gaminių sertifikavimo arba kitus kokybę įrodančius dokumentus;
 - Esamų inžinerinių komunikacijų požemiųjų sklandžių kapos ir šulinių lukai, patenkantys po naujai projektuojamomis dangomis, privalo būti apaukštinti ar nužeminti iki projekcinio aukščio, pakeičiant netinkamus naujais (plaukiojančio tipo) su atitinkama simbolika. Statybos darbų metu pastebėjus defektuotas gub šulinių perdangas, pakeisti naujomis;
 - Projekte numatyti reikalavimai medžiagoms, gaminiams, darbų vykdymui pagal turimus pradinus duomenis. Statybos metu atsiradus nenumatytoms aplinkybėms, šie reikalavimai gali būti patikslinti projekto vykdymo pradžios metu;
 - Visos statybos ir apdailos medžiagos turi atitikti LR galiojančius priegaisirinės saugos ir higienos reikalavimus bei turėti atitiktis sertifikatus;
 - Esant nesitikimam tarp projekto sudarančių dokumentų, kaip pagrindine projekto medžiaga remtis techninėmis specifikacijomis, aiškinamuoju raštu, brėžiniais, sąnaudų žiniaraščiais;
 - Kelio ženklai projektujami I grupės dydžio;
 - Visi inžinerinių sistemų žymėjimo ženklai darbų metu turi būti atstatyti į esamą vietą;
 - Matmenys pateikti metrais.

PV Vitalijus Aleksandrovas
Kvaf. atest. Nr. 25326

Topografinių ir inžinerinių tinklų planų erdvinių duomenų teikimas tikrinti ir tvarkyti (TIIS)	
Data	Suteiktas unikalus numeris
2022.04.22	TIIS-20220421-028929

Aukščųjų sistema - LAS-07
Koordinatų sistema - LKS-94
Topografinę nuotrauką atliko UAB "URBAN LINE" 2022 m.

0	2022-10	Statybos leidimui, konkursui	
Laida	Išleidimo data	Laidos statusas, ketimo priežastis (jei taikoma)	
Kval. dok. Nr.	URBANLINE Liepkalnio g. 85, LT-02120 Vilnius; Tel. Nr.: 8 699 19380; [monės kodas: 300149157]	Statinio projekto pavadinimas SVAJONIŲ GATVĖS PABRADĖS MIESTE, ŠVENČIONIŲ RAJ. SAV., KAPITALINIO REMONTO PROJEKTAS	
		Statinio numeris ir pavadinimas 01 SUSISIEKIMO KOMUNIKACIJOS: GATVĖS (SVAJONIŲ G. (UNIK. NR. 4400-5308-5940))	
25326	SPV	V. Aleksandrovas	Statinio numeris ir pavadinimas, dokumento pavadinimas DANGŲ, EISMO ORGANIZAVIMO IR NUŽYMĖJIMO PLANAS M 1:500
29450	SPDV	V. Aleksandrovas	
LT	Statytojas ir (arba) Užsakovas	Dokumento žymuo	
	ŠVENČIONIŲ RAJONO SAVIVALDYBĖ / ŠVENČIONIŲ RAJONO SAVIVALDYBĖS ADMINISTRACIJA	UL-22-0033-01-TP-BD/S.B-02	Lapas Lapų 1 1

DETALŪS METADUOMENYS

Dokumento sudarytojas (-ai)	Vilniaus apskrities vyriausiasis policijos komisariatas 191688326, Birželio 23-iosios g. 16, LT-03205 Vilnius
Dokumento pavadinimas (antraštė)	DĖL KELIO REKONSTRUKCIJOS
Dokumento registracijos data ir numeris	–
Dokumento gavimo data ir dokumento gavimo registracijos numeris	–
Dokumento specifikacijos identifikavimo žymuo	ADOC-V1.0
Parašo paskirtis	–
Parašą sukūrusio asmens vardas, pavardė ir pareigos	–
Sertifikatas išduotas	–
Parašo sukūrimo data ir laikas	–
Parašo formatas	–
Laiko žymoje nurodytas laikas	–
Informacija apie sertifikavimo paslaugų teikėją	–
Sertifikato galiojimo laikas	–
Informacija apie būdus, naudotus metaduomenų vientisumui užtikrinti	–
Pagrindinio dokumento priedų skaičius	1
Pagrindinio dokumento pridedamų dokumentų skaičius	–
Priedamo dokumento sudarytojas (-ai)	–
Priedamo dokumento pavadinimas (antraštė)	–
Priedamo dokumento registracijos data ir numeris	–
Programinės įrangos, kuria naudojantis sudarytas elektroninis dokumentas, pavadinimas	Dokumentų valdymo sistema Avilys, versija 3.5.68.1
Informacija apie elektroninio dokumento ir elektroninio (-ių) parašo (-ų) tikrinimą (tikrinimo data)	Metaduomuo „Registravimo data“ turi būti nurodytas Metaduomuo „Dokumento registracijos Nr.“ turi būti nurodytas Dokumente parašų nerasta (2022-11-17 11:45:17)
Paieškos nuoroda	–
Papildomi metaduomenys	Nuorašą suformavo 2022-11-17 11:45:17 Dokumentų valdymo sistema Avilys

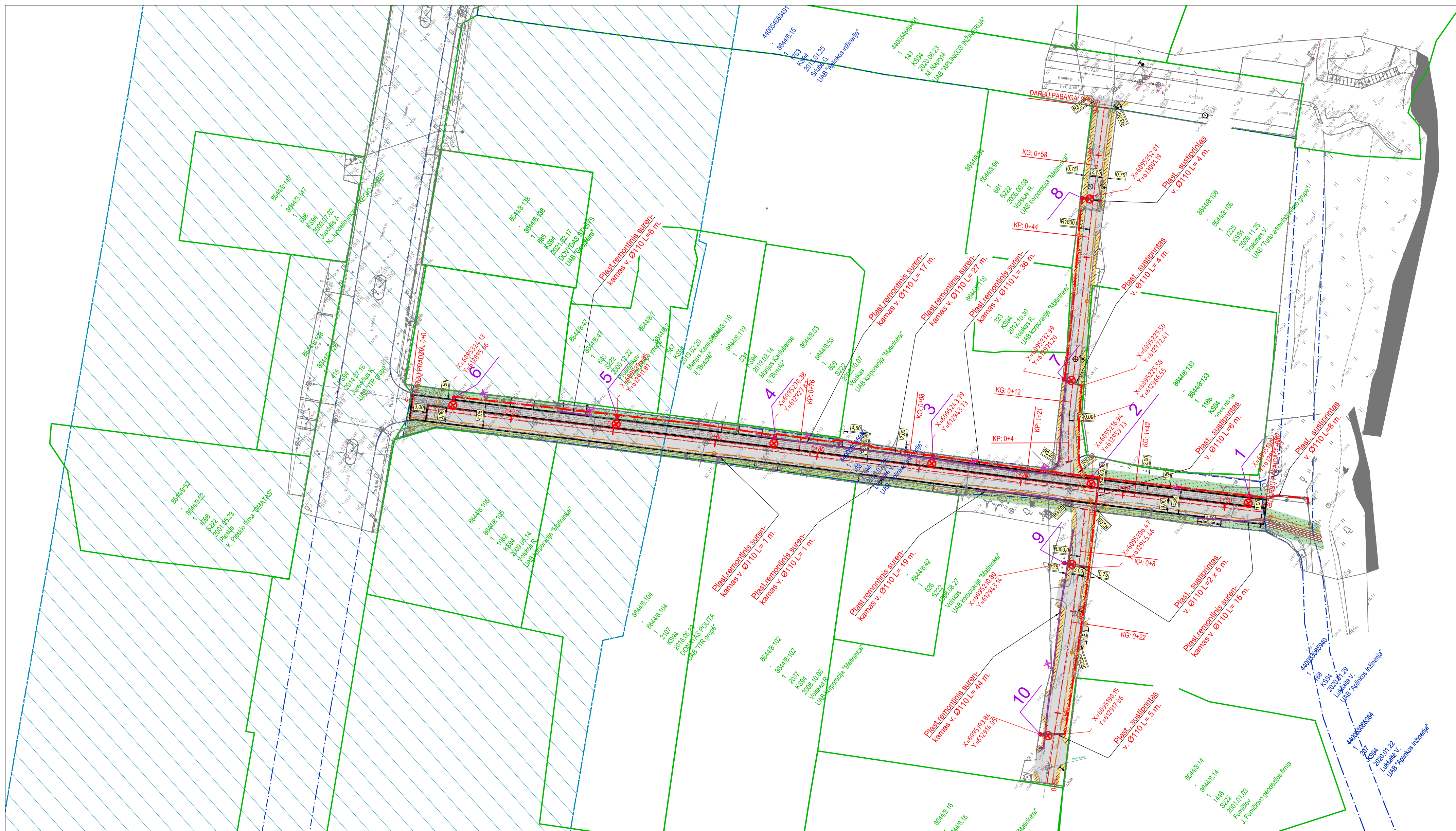

- PASTABOS:**
- Matmenys pateikti metrais;
 - Vykiant statybos darbus visus matmenis būtina tikslinti vietoje;
 - Žemės kasimo darbu metu būtina užtikrinti grunto stabilumą, laikytis darbo saugos taisyklių;
 - Statybos darbų Rangovas, prieš pradėdamas vykdyti žemės darbus, privalo išskviesti inžinerinius tinklus eksploatuojančios organizacijos atstovų. Atliekant darbus gręžta esamų inžinerinių tinklų, žemės darbai turi būti vykdomi rankiniu būdu, nepažeidžiant esamų komunikacijų. Pažeidus - sutvarkyti;
 - Statybos darbai turi būti vykdomi griežtai pagal projektą, pasirašant nustatytą tvarka darbų aktus, vykdamas statybos priežiūrą vykdančių tarnybų reikalavimus, turint gaminių sertifikavimo arba kitus kokybę įrodančius dokumentus;
 - Esamų inžinerinių komunikacijų požeminių skleidžių kapos ir šulinių lukai, patenkantys po naujai projektuojamos dangomis, privalo būti apaukštinti ar nužeminti iki projekcinio aukščio, pakeičiant netinkamus naujais (plaukojančio tipo) su atitinkama simbolika. Statybos darbų metu pastebėjus defektuotas gub šulinių perdangas, pakeisti naujomis;
 - Projekte numatyti reikalavimai medžiagoms, gaminiams, darbų vykdymui pagal turimus pradinus duomenis. Statybos metu atsiradus nenumatytoms aplinkybėms, šie reikalavimai gali būti patikslinti projekto vykdymo pradžios metu;
 - Visos statybos ir apdailos medžiagos turi atitikti LR galiojančius priekgaisrinės saugos ir higienos reikalavimus bei turėti atitiktis sertifikatus;
 - Esant neatitiktims tarp projekto sudarančių dokumentų, kaip pagrindine projekto medžiaga remtis techninėmis specifikacijomis, aiškinamuoju raštu, brėžiniais, sąnaudų žiniaraščiais;
 - Kelio ženklai projektuojami i grupės dydžio;
 - Visi inžinerinių sistemų žymėjimo ženklai darbų metu turi būti atstatyti i esamą vietą;
 - Matmenys pateikti metrais.

Topografinių ir inžinerinių tinklų planų erdvinių duomenų teikimas tikrinti ir tvarkyti (TIIS)	
Data	Suteiktas unikalus numeris
2022.04.22	TIIS-20220421-028929

Aukščių sistema - LAS-07
 Koordinatų sistema - LKS-94
 Topografinę nuotrauką atliko UAB "URBAN LINE" 2022 m.

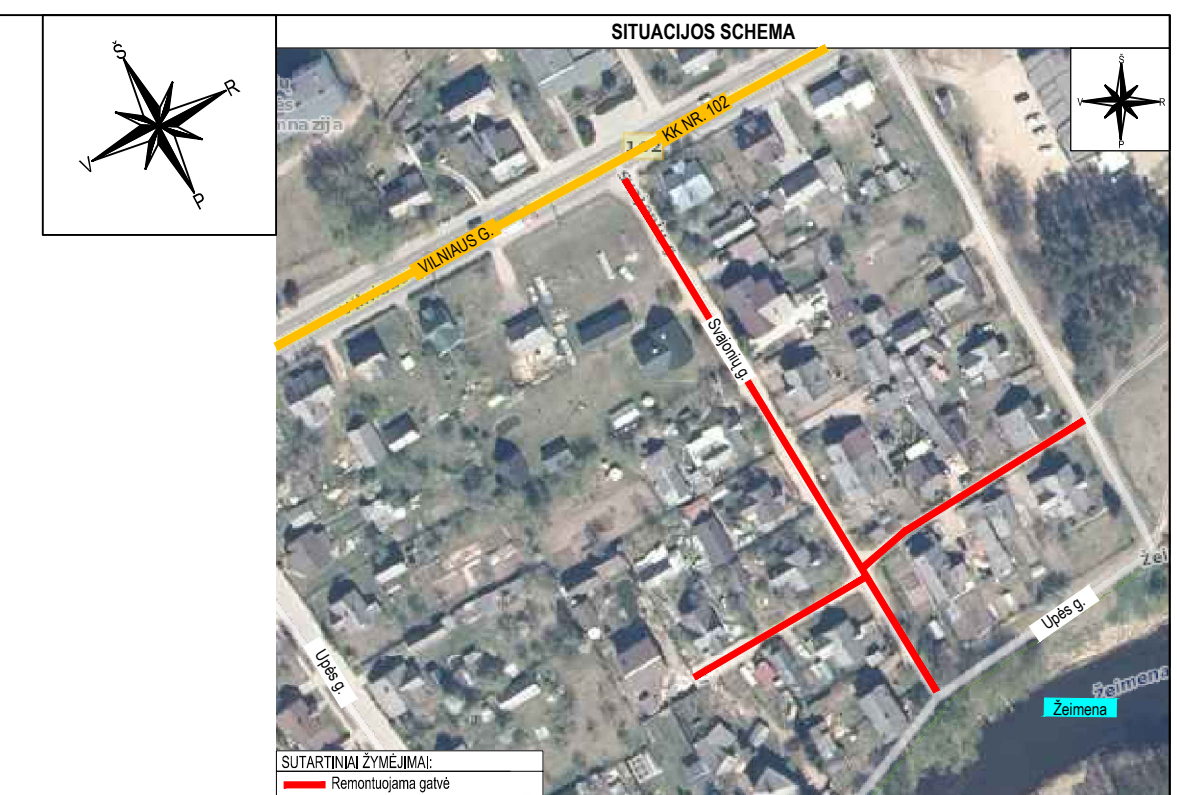

	PROJEKTUOJAMA ASFALTO DANGOS KONSTRUKCIJA
	PROJEKTUOJAMA PILKOS SPALVOS BETONINIŲ TRINKELIŲ DANGOS KONSTRUKCIJA
	SEJAMA VEIJA
	PROJEKTUOJAMA BETONINIAI BORDŪRAI (100.15.30)
	PROJEKTUOJAMAS KELIO ŽENKLAS IR ATRAMA
	PROJEKTUOJAMAS RYŠIŲ KABELIŲ APSAUGOS VAMZDIS
	PROJEKTUOJAMAS VANDENS LATAKAS IŠ LAUKO AKMENŲ
	PROJEKTUOJAMAS POKONSTRUKCINIS DRENAŽAS
	PROJEKTUOJAMA DRENAŽO APŽŪROS ŠULINELIS
	PROJEKTUOJAMA GATVĖS AŠINĖ LINIJA
	REGISTRUOTŲ ŽEMĖS SKLYPŲ RIBOS
	REGISTRUOTŲ ŽEMĖS SKLYPŲ PRELIMINARIOS RIBOS
	KELIO APSAUGOS ZONOS RIBA
	KELIO APSAUGOS ZONA
	INŽINERINIO STATINIO RIBA
	PROJEKTUOJAMA APSVIETIMO ATRAMA SU LED ŠVIESTUVU
	PROJEKTUOJAMAS 0,4kV APSVIETIMO ELEKTROS KABELIS
	PROJEKTUOJAMAS KABELIS APSAUGIAMIJE VAMZDYJE

0	2022-10	Statybos leidimui, konkursui
Laida	Išleidimo data	Laidos statusas, keitimo priežastis (jei taikoma)
Kval. patv. dok. Nr.	URBANLINE Liepikainio g. 85, LT-02120 Vilnius; Tel. Nr.: 8 699 19380; Įmonės kodas: 300149157	
25326	SPV	V. Aleksandrovas
29450	SPDV	V. Aleksandrovas
LT	Statytojas ir (arba) Užsakovas	Dokumento žymuo
	ŠVENČIONIŲ RAJONO SAVIVALDYBĖ / ŠVENČIONIŲ RAJONO SAVIVALDYBĖS ADMINISTRACIJA	UL-22-0033-01-TP-BD/S.B-05
		Lapas Lapų
		1 1

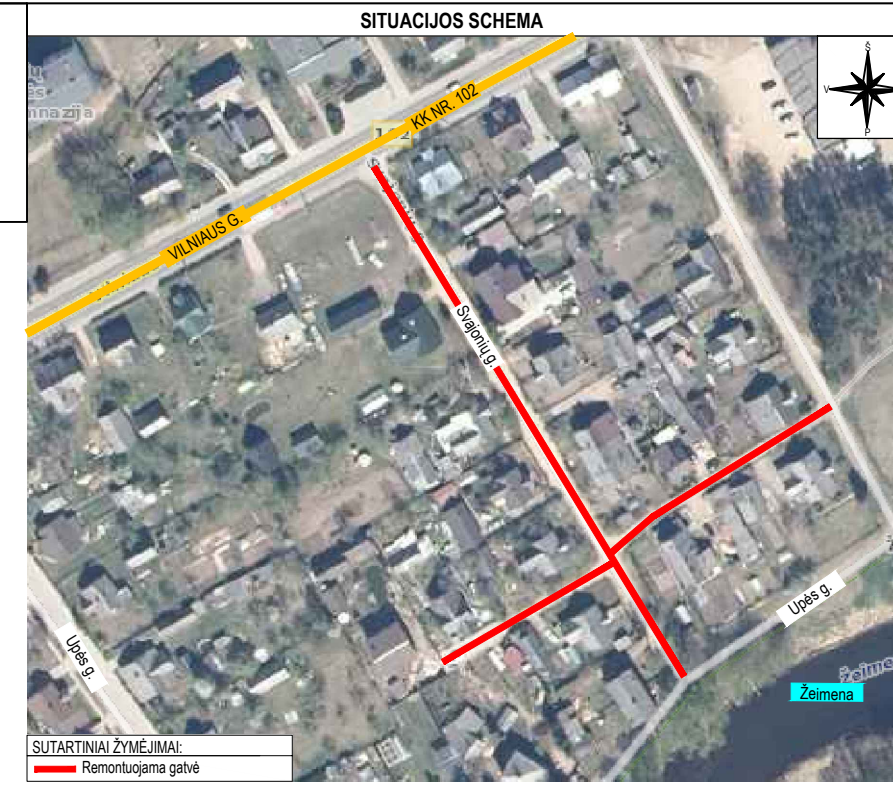
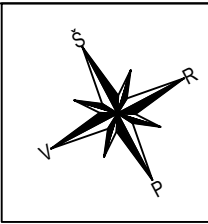
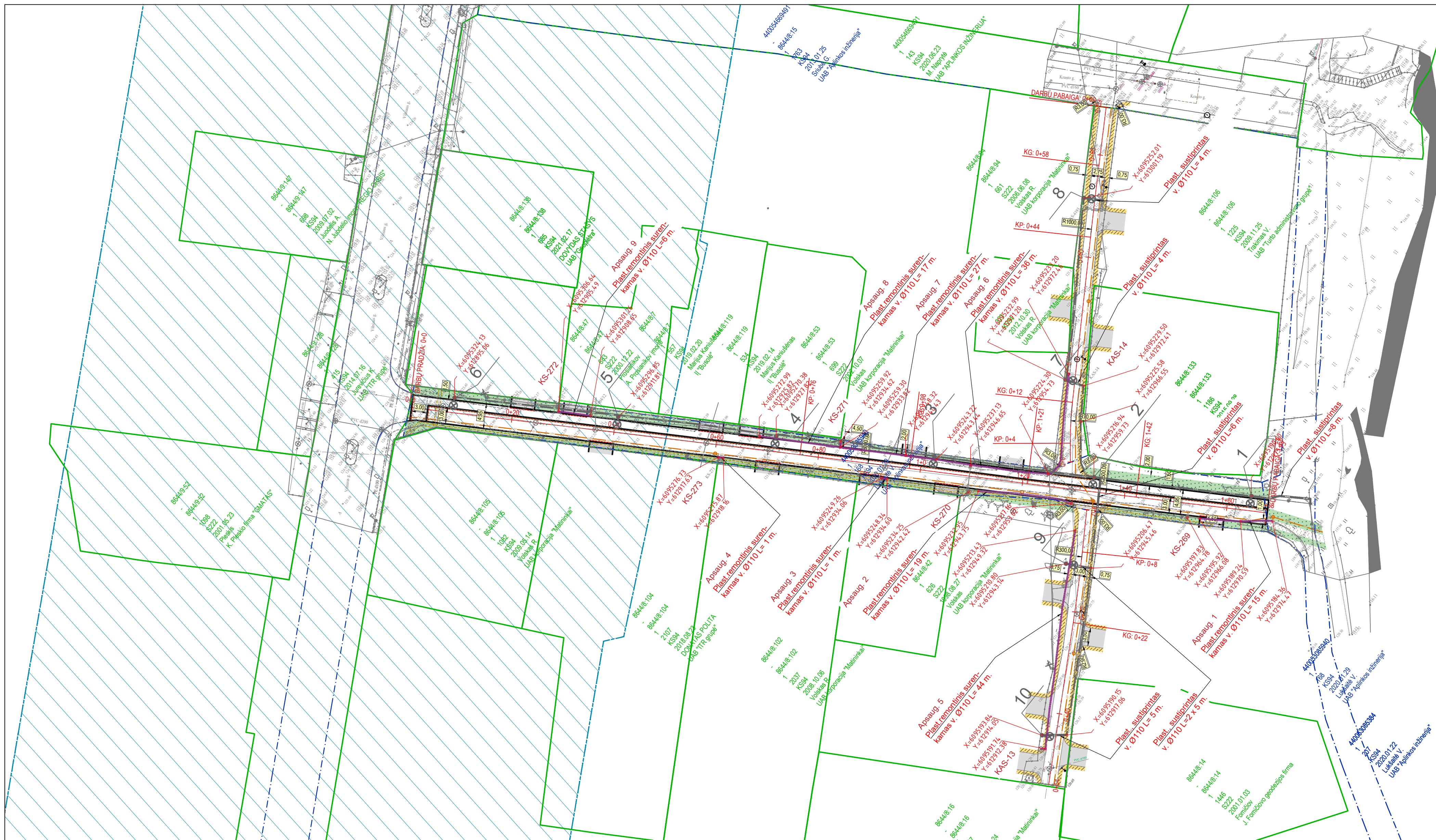

SUTARTINIAI ŽYMĖJIMAI

	PROJEKTUOJAMA ASFALTO DANGOS KONSTRUKCIJA
	PROJEKTUOJAMA PILKOS SPALVOS BETONINIŲ TRINKELIŲ DANGOS KONSTRUKCIJA
	PROJEKTUOJAMAS KELKRAŠTIS IŠ NESURISTUOJAMO MIŠINIO
	SEJAMA VEIJA
	PROJEKTUOJAMAS BETONINIAI BORDIŪRAI (100.15.30)
	PROJEKTUOJAMAS BETONINIAI BORDIŪRAI (100.15.30) VAŽUOJAMOSIOS DALIES AUKŠTYJE
	PROJEKTUOJAMAS KELIO ŽENKLAS IR ATRAMA
	PROJEKTUOJAMAS RYŠIŲ KABELIŲ APSAUGOS VAMZDIS
	PROJEKTUOJAMAS VANDENS LATAKAS IŠ LAUKO AKMENŲ
	PROJEKTUOJAMAS POKONSTRUKCINIS DRENAŽAS
	PROJEKTUOJAMA DRENAŽO APŽŪROS ŠULINELIS
	PROJEKTUOJAMA GATVĖS AŠNĖ LINIJA
	REGISTRUOTŲ ŽEMĖS SKLYPŲ RIBOS
	REGISTRUOTŲ ŽEMĖS SKLYPŲ PRELIMINARIOS RIBOS
	KELIO APSAUGOS ZONOS RIBA
	KELIO APSAUGOS ZONA
	INŽINERINIO STATINIO RIBA
	PROJEKTUOJAMA APSVIETIMO ATRAMA SU LED ŠVIETUVU
	PROJEKTUOJAMAS 0.4kV APSVIETIMO ELEKTROS KABELIS
	ESAMA KL. APSAUGOMA RIMONTINIŲ SURENKAMUOJU VAMZDŽIU

- PASTABOS:**
- Matmenys pateikti metrais;
 - Vykdyti darbus visus matmenis būtina tikslinti vietoje;
 - Žemės kasimo darbus metu būtina užtikrinti grunto stabilumą, laikytis darbo saugos taisyklių;
 - Statybos darbus Rangovas, prieš pradėdamas vykdyti žemės darbus, privalo išsiviešinti inžinerinius tinklus eksploatuojančios organizacijos atstovų. Atliekant darbus greta esamų inžinerinių tinklų, žemės darbai turi būti vykdomi rankiniu būdu, nepažeidžiant esamų komunikacijų. Pažeidus - sutvarkyti;
 - Statybos darbai turi būti vykdomi griežtai pagal projektą, pasirašant nustatytą tvarka darbų aktus, vykdyti darbus priežiūrą vykdančių tarnybų reikalavimus, turint gaminių sertifikavimo arba kitus kokybę įrodančius dokumentus;
 - Esamų inžinerinių komunikacijų požeminių skėndžių kapos ir šulinių likai, patenkantys po naujai projektuojamomis dangomis, privalo būti pakuojami ir nužeminti iki projekto aukšto, pakeliant reikiamas naujas (plaukiojančio tipo) su atitinkama simbolika. Statybos darbus metu pastebėjus defektuotą gub šulinių pardangas, pakeisti naujomis;
 - Projekte numatyti reikalavimai medžiagoms, gaminiams, darbų vykdymui pagal turimus pradinis duomenis. Statybos metu atsiradus nenumatytoms aplinkybėms, šie reikalavimai gali būti patikslinti projekto vykdymo priežiūros metu;
 - Visos statybos ir apdailos medžiagos turi atitikti LR galiojančius priešgaisrinės saugos ir higienos reikalavimus bei turėti atitiktis sertifikatus;
 - Esant neatitiktims tarp projektą sudarančių dokumentų, kaip pagrindine projekto medžiaga remtis techninėmis specifikacijomis, askinamuoju raštu, brėžiniais, sąrašų žinias;.
 - Kelio ženklai projektuojami į grupės dydžio;
 - Visi inžinerinių sistemų žymėjimo ženklai darbų metu turi būti atstatyti į esamą vietą;
 - Matmenys pateikti metrais.

PRITARTA
 AB Energijos skirstymo operatorius
 2022-12-30
 Tinklų projektų derinimo II komanda
 Vyr. inžinierius
 Gintautas Pilkauskas
 Suderinta tik el.dalis.

PV Vitalijus Aleksandrovas
 Kvalif. atest. Nr. 25326

Topografinių ir inžinerinių tinklų planų erdvinį duomenų teikimas tikrinti ir tvarkyti (TIIS)	
Data	Suteiktas unikalus numeris
2022.04.22	TIIS-20220421-028929

Aukščų sistema - LAS-07
 Koordinatų sistema - LKS-94
 Topografinę nuotrauką atliko UAB "URBAN LINE" 2022 m.

0	2022-10	Statybos leidimui, konkursui
Laida	Išleidimo data	Laidos statusas, keitimo priežastis (jei taikoma)
Kval. patv. dok. Nr.	III URBANLINE Projekto pavadinimas ŠVENČIONIŲ RAJONO SAVIVALDYBĖS MIESTE, ŠVENČIONIŲ RAJ. SAV., KAPITALINIO REMONTO PROJEKTAS Statinio numeris ir pavadinimas 01 SUSISIEKIMO KOMUNIKACIJOS: GATVĖS (SVAJONIŲ G. (UNIK. NR. 4400-5308-5940)) Statinio numeris ir pavadinimas, dokumento pavadinimas SUVESTINIS INŽINERINIŲ TINKLŲ PLANAS M 1:500	
25326	SPV	V. Aleksandrovas
29450	SPDV	V. Aleksandrovas
24990	SPDV	V. Kisielius
LT	Statytojas ir (arba) Užsakovas ŠVENČIONIŲ RAJONO SAVIVALDYBĖS / ŠVENČIONIŲ RAJONO SAVIVALDYBĖS ADMINISTRACIJA	Dokumento žymuo UL-22-0033-02-TP-E-01
		Lapas Lapų 1 1



AKCINĖ BENDROVĖ LIETUVOS AUTOMOBILIŲ KELIŲ DIREKCIJA

UAB „Urban line“
ausrine.geciene@urbanline.lt

Nr. (6.100)
I 2023-09-01 Nr. UL-22-0033/08

DĖL PROJEKTO NR. UL-22-0033 PATIKRINIMO, PRITARIMO IR DERINIMO

Akcinė bendrovė Lietuvos automobilių kelių direkcija (toliau – Kelių direkcija) 2023-09-01 gavo Jūsų parengtą projektą „Svajonių gatvės Pabradės mieste, Švenčionių raj. sav. kapitalinio remonto projektas“ (toliau – Projektas).

Informuojame, kad projektas „Svajonių gatvės Pabradės mieste, Švenčionių raj. sav. kapitalinio remonto projektas“ (projekto Nr. UL-22-0033) yra patikrintas. Pritariame projekto sprendiniams, kurie bus įgyvendinami pagal Kelių direkcijos pritartą projektą „Svajonių gatvės Pabradės mieste, Švenčionių raj. sav. kapitalinio remonto projektas“.

Pranešame, kad prieš vykdant statybos darbus, dėl eismo ribojimo ir darbų vykdymo leidimo privalomai kreiptis į Kelių direkciją (<https://docs.google.com/forms/d/e/1FAIpQLScRTHb8Ywty-ME6ooBM05YPrzuXYxNd6HA3IH4IbD4upOsOQ/viewform>).

PRIDEDAMA: 1. Projekto Bendroji dalis / Susisiekimio dalis Nr. UL-22-0033-TP-BD/S, iš viso 80 lapų.

Transporto infrastruktūros planavimo ir
inovacijų departamento direktorius

Aivaras Vilkelis

R. Lukaševičius, tel. +370 5 232 9600, el. p. raimundas.lukasevicius@lakd.lt

Dokumento nuorašas

Dokumento sudarytojas (-ai)	Akcinė bendrovė Lietuvos automobilių kelių direkcija, J. Basanavičiaus g. 36, 03109 Vilnius, Lietuva
Dokumento pavadinimas (antraštė)	DĖL PROJEKTO NR. UL-22-0033 PATIKRINIMO, PRITARIMO IR DERINIMO
Dokumento registracijos data ir numeris	2023-10-04 13:51:07 GMT+3, 2-14544
Dokumento formatas	ADOC-V1.0
Parašas #1	
Parašo galiojimas	Šis parašas galioja
El. parašo paskirtis	Pasirašymas
Parašą sukūrusio asmens vardas, pavardė ir pareigos	AIVARAS VILKELIS, Departamento direktorius
Parašo sukūrimo data ir laikas	2023-10-04 13:51:21 GMT+3
Parašo formatas	XAdES-T
Laiko žymoje nurodytas laikas	2023-10-04 13:51:21 GMT+3
Informacija apie sertifikavimo paslaugų teikėją	EID-SK 2016, AS Sertifitseerimiskeskus, EE
Sertifikato galiojimo laikas	2019-05-04 16:18:12 - 2024-05-02 23:59:59 GMT+3
Parašas #2	
Parašo galiojimas	Šis parašas galioja
El. parašo paskirtis	Registracija
Parašą sukūrusio asmens vardas, pavardė ir pareigos	AB Lietuvos automobilių kelių direkcija , Dokumentų valdymo sistema
Parašo sukūrimo data ir laikas	2023-10-04 13:51:23 GMT+3
Parašo formatas	XAdES-BES

Laiko žymoje nurodytas laikas	-
Informacija apie sertifikavimo paslaugų teikėją	RCSC IssuingCA, VI Registru centras - i.k. 124110246, LT
Sertifikato galiojimo laikas	2022-12-29 09:03:42 - 2025-12-28 09:03:42 GMT+2
Pagrindinio dokumento priedų skaičius	1
Pagrindinio dokumento priedo pavadinimas	appendixes/UL-22-0031-TP-BD_Pabrade Svajoniu g..pdf
Programinės įrangos, kuria naudojantis sudarytas elektroninis dokumentas, pavadinimas	DocLogix v12.8.7.0
Nuorašo suformavimo data ir laikas	2023-10-04 15:31:36 GMT+3

Šiame nuoraše pateikiama informacija apie visų elektroninių parašų ir spaudų teisinius tipus bei galią pagal ES reglamentą Nr. 910/2014 (eIDAS).



**NACIONALINĖS ŽEMĖS TARNYBOS
PRIE APLINKOS MINISTERIJOS
ŠVENČIONIŲ SKYRIUS**

Švenčionių rajono savivaldybės administracija Vilniaus g. 19, 18116 Švenčionys

20 - - Nr. SUVA- (8.53.E.)
Į 2023-10-12 Nr. GST-15647

DĖL SUTIKIMO TIESTI SUSISIEKIMO KOMUNIKACIJAS, INŽINERINIUS TINKLUS IR STATYTI JIEMS FUNKCIONUOTI BŪTINUS STATINIUS VALSTYBINĖJE ŽEMĖJE, KURIOJE NESUFORMUOTI ŽEMĖS SKLYPAI

Nacionalinės žemės tarnybos prie Aplinkos ministerijos Švenčionių skyrius, atsižvelgdamas į 2023-10-12 prašymą Nr. GST-15647, neprieštarauja dėl šių objektų tiesimo / statybos / rekonstravimo valstybinėje žemėje, kurioje nesuformuoti žemės sklypai:

Susisiekimo komunikacijų, inžinerinių tinklų ir jiems funkcionuoti būtinų statinių pavadinimas (-ai), rūšis (-ys)	elektros tinklas "Gatvės apšvietimo tinklai" (Įtampa, kV: <1 kV), elektros tinklas "Gatvės apšvietimo tinklai" (Įtampa, kV: <1 kV), elektros tinklas "Gatvės apšvietimo tinklai" (Įtampa, kV: <1 kV), elektros tinklas "Gatvės apšvietimo tinklai" (Įtampa, kV: <1 kV)
Žemės sklypo (-ų) kadastro Nr., adresas (-ai)**	Nežinomas Svajonių g., Pabradė, Švenčionių r. sav.
Pastato (-ų) unikalus Nr., adresas (-ai)**	
Objekto (-ų) pavadinimas(-ai)**	

** Nurodoma, kai planuojama tiesti susisiekimo komunikacijas, inžinerinius tinklus į konkretų žemės sklypą arba konkrečiam statiniui aptarnauti.

Šis sutikimas galioja tik pridedamame brėžinyje nurodytoms susisiekimo komunikacijoms, inžineriniams tinklams tiesti ir jiems funkcionuoti būtiniams statiniams statyti pridedamame brėžinyje pažymėtoje vietoje. Pridedamas brėžinys yra neatsiejama šio sutikimo dalis.

Sutikimas galioja 10 metų, skaičiuojant nuo sutikimo išdavimo datos. Sutikimo galiojimas baigiasi nesuėjus sutikime nurodytam 10-ies metų terminui, kai valstybinėje žemėje, kurioje pagal sutikimą suteikta teisė tiesti susisiekimo komunikacijas, suformuojamas žemės sklypas.

Susisiekimo komunikacijos, inžineriniai tinklai turi būti nutiesti ir jiems funkcionuoti būtini statiniai turi būti pradėti statyti per 3-us metus nuo sutikimo išdavimo datos. Nepradėjus tiesti susisiekimo komunikacijų, inžinerinių tinklų ir statyti jiems funkcionuoti būtinų statinių per 3-us metus, sutikimas nustoja galioti ir nustatyta tvarka turi būti gautas naujas sutikimas.

Pagal sutikimą nutiestos susisieikimo komunikacijos, sutikimo galiojimo laikotarpiu yra laikini statiniai ir Nekilnojamojo turto registre neregistruojami.

Susisieikimo komunikacijų, inžinerinių tinklų ir jiems funkcionuoti būtinų statinių nustatomos specialiųjų žemės naudojimo sąlygos teritorijos (teritorijų) dydis – 0 kv. m. Specialiųjų žemės naudojimo sąlygų nustatymo nuostolių dydis apskaičiuojamas ir šie nuostoliai atlyginami Lietuvos Respublikos specialiųjų žemės naudojimo sąlygų įstatymo 13 straipsnio 1 dalyje nurodyta tvarka vadovaujantis šio įstatymo 13 straipsnio 4 dalimi.

Pagal sutikimą nutiestoms susisieikimo komunikacijoms, inžineriniams tinklams bei pastatytiems jiems funkcionuoti būtiniams statiniams eksploatuoti naujas žemės sklypas neformuojamas ir nenuomojamas ar neperleidžiamas nuosavybėn.

Pasibaigus išduoto sutikimo terminui, pagal sutikimą nutiestos susisieikimo komunikacijos, inžineriniai tinklai ir jiems funkcionuoti būtini statiniai turi būti nukelti jų savininko lėšomis, išskyrus atvejus, kai asmeniui išduotas naujas sutikimas arba kai nutiestoms susisieikimo komunikacijoms, inžineriniams tinklams ir pastatytiems jiems funkcionuoti būtiniams statiniams naudoti ir juos aptarnauti yra nustatytas servitutas.

Pasibaigus šio sutikimo terminui pagal sutikimą nutiestos susisieikimo komunikacijos, inžineriniai tinklai ar jiems funkcionuoti būtini statiniai per 20 darbo dienų turi būti nukelti ir valstybinė žemė sutvarkoma taip, kad ji būtų iki sutikimo išdavimo dienos buvusios būklės. Apie tai privaloma raštu per 5 darbo dienas po valstybinės žemės sutvarkymo informuoti Nacionalinės žemės tarnybos prie Aplinkos ministerijos Švenčionių skyrių.

PRIDEDAMA. 1 lapas.

Skyriaus vedėjas (-a)*

Artūras Korolkovas, tel. 870685943, el. p. arturas.korolkovas@nzt.lt
114861251

*Duomenys apie įstaigos sudaryto elektroninio dokumento registravimą (registracijos data ir numeris) ir parašo rekvizitai nurodomi metaduomenyse.

2023-10-12 PRAŠYMO NR. GST-15647 IŠDUOTI SUTIKIMĄ TIESTI SUSISIEKIMO KOMUNIKACIJAS, INŽINERINIUS TINKLUS BEI STATYTI JIEMS FUNKCIONUOTI BŪTINUS STATINIUS VALSTYBINĖJE ŽEMĖJE, KURIOJE NESUFORMUOTI ŽEMĖS SKLYPAI, PRIEDAS

M1:750

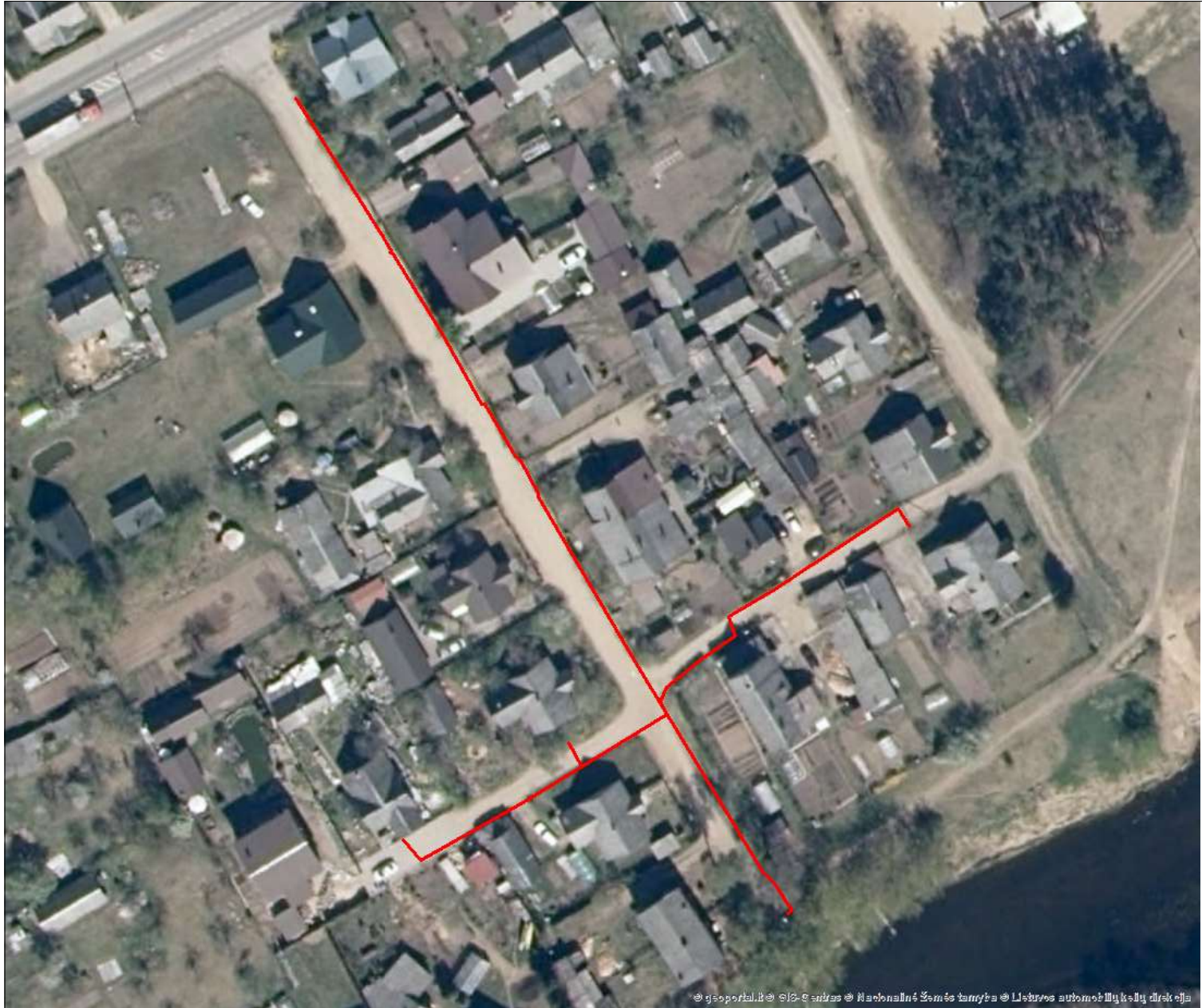

Sutartiniai žymėjimai

Sutikimo objektai (linijos)	
— Dujotiekio tinklai	— Elektros tinklai
— Gatvės	— Keliai
— Lietaus kanalizacijos tinklai	— Nemotorizuotų transporto priemonių takai
— Nuotekų tinklai	— Pėsčiųjų takai
— Ryšiai	— Vandentiekio tinklai
— Šilumos tiekimo tinklai	— Kiti inžineriniai tinklai
— Kitos susisiekimo komunikacijos	
Sutikimo objektai (poligonai)	
■ Dujotiekio tinklai	■ Elektros tinklai
■ Gatvės	■ Keliai
■ Lietaus kanalizacijos tinklai	■ Nemotorizuotų transporto priemonių takai
■ Nuotekų tinklai	■ Pėsčiųjų takai
■ Ryšiai	■ Vandentiekio tinklai
■ Šilumos tiekimo tinklai	■ Kiti inžineriniai tinklai
■ Kitos susisiekimo komunikacijos	
Sutikimo objektai (taškai)	
⊙ Dujotiekio tinklai	⊙ Elektros tinklai
⊙ Gatvės	⊙ Keliai
⊙ Lietaus kanalizacijos tinklai	⊙ Nemotorizuotų transporto priemonių takai
⊙ Nuotekų tinklai	⊙ Pėsčiųjų takai
⊙ Ryšiai	⊙ Vandentiekio tinklai
⊙ Šilumos tiekimo tinklai	⊙ Kiti inžineriniai tinklai
⊙ Kitos susisiekimo komunikacijos	

Prašymo teikėjas	Švenčionių rajono savivaldybės
Nacionalinės žemės tarnybos prie Aplinkos ministerijos padalinys, kuriam teikiamas prašymas	Nacionalinė žemės tarnyba prie Aplinkos ministerijos, Švenčionių skyrius

Dokumento nuorašas

Dokumento sudarytojas (-ai)	Nacionalinė žemės tarnyba, Gedimino pr. 19, LT-01103 Vilnius
Dokumento pavadinimas (antraštė)	DĖL SUTIKIMO TIESTI SUSISIEKIMO KOMUNIKACIJAS, INŽINERINIUS TINKLUS IR STATYTI JIEMS FUNKCIONUOTI BŪTINUS STATINIUS VALSTYBINĖJE ŽEMĖJE, KURIOJE NESUFORMUOTI ŽEMĖS SKLYPAI
Dokumento registracijos data ir numeris	2023-10-16 10:35:34 GMT+3, SUVA-15866-(8.53 E.)
Dokumento formatas	ADOC-V1.0
Parašas #1	
Parašo galiojimas	Šis parašas galioja
El. parašo paskirtis	Pasirašymas
Parašą sukūrusio asmens vardas, pavardė ir pareigos	MARIJA LEVARAUSKIENĖ, Švenčionių skyriaus vedėja
Parašo sukūrimo data ir laikas	2023-10-16 10:35:34 GMT+3
Parašo formatas	XAdES-T
Laiko žymoje nurodytas laikas	2023-10-16 10:35:34 GMT+3
Informacija apie sertifikavimo paslaugų teikėją	ADIC CA-A, Asmens dokumentu israsymo centras prie LR VRM, LT
Sertifikato galiojimo laikas	2023-01-06 10:44:14 - 2026-01-05 10:44:14 GMT+2
Parašas #2	
Parašo galiojimas	Šis parašas galioja
El. parašo paskirtis	Registracija
Parašą sukūrusio asmens vardas, pavardė ir pareigos	Dokumentų valdymo sistema NŽT DVS

Parašo sukūrimo data ir laikas	2023-10-16 10:35:34 GMT+3
Parašo formatas	XAdES-BES
Laiko žymoje nurodytas laikas	-
Informacija apie sertifikavimo paslaugų teikėją	RCSC IssuingCA, VI Registru centras - i.k. 124110246, LT
Sertifikato galiojimo laikas	2022-12-19 16:41:35 - 2025-12-18 16:41:35 GMT+2
Pagrindinio dokumento priedų skaičius	1
Pagrindinio dokumento priedo pavadinimas	appendices/Brėžinys-293952.pdf
Programinės įrangos, kuria naudojantis sudarytas elektroninis dokumentas, pavadinimas	Dokumentų valdymo sistema NŽT DVS, versija 3.5.69
Nuorašo suformavimo data ir laikas	2023-10-17 09:03:43 GMT+3

Šiame nuoraše pateikiama informacija apie visų elektroninių parašų ir spaudų teisinius tipus bei galią pagal ES reglamentą Nr. 910/2014 (eIDAS).

Projekto derinimo lentelė

Investicinis numeris:	E2N72C5873
Projekto pavadinimas:	Kabelio apsauga
Objekto adresas:	Svajonių g. 1, Pabradė, Švenčionių r. sav.
Projektuotojas/Rangovas:	MB „Projektelektris“
Projekto numeris:	UL-22-0033
Projekto tipas:	Techninis projektas
Darbų rūšis:	Iškėlimas
Administracinis rajonas:	Švenčionys
Regionas:	Panevėžio

Eil.	Pareigos	Vardas Pavardė	Data	Veiksmas
1	Vyr. Inžinierius	Asta Rakauskienė	2023-11-10	Patvirtinta

Projektas patvirtintas:	2023-11-10 13:16
Projekto derinimo lentelė sugeneruota:	2023-11-10 13:40
Projekto derinimo lentelę sugeneravo:	Vaidas Kisielius