



STATINIO PROJEKTO PAVADINIMAS:

**APŠVIETIMO ELEKTROS TINKLŲ KELYJE NR.
106 (NAUJOJI VILNIA-RUDAMINA-PANERIAI),
JUODŠILIŲ K., JUODŠILIŲ SEN., VILNIAUS R.
SAV. STATYBOS PROJEKTAS.**

STATYTOJAS (UŽSAKOVAS):

VILNIAUS RAJONO SAVIVALDYBĖS ADMINISTRACIJA

STATINIO PROJEKTO NUMERIS:

23039.26-01-TDP

STATINIO PROJEKTO ETAPAS:

TECHNINIS DARBO PROJEKTAS

STATYBOS RŪŠIS:

NAUJA STATINIO STATYBA

STATINIO PAVADINIMAS:

INŽINERINIAI TINKLAI

STATINIO ADRESAS:

JUODŠILIŲ K., JUODŠILIŲ SEN., VILNIAUS R. SAV.

STATINIO KATEGORIJA:

KILNOJAMAS DAIKTAS

STATINIO PASKIRTIS:

INŽINERINIAI TINKLAI

STATINIO PROJEKTO DALIS:

BENDROJI DALIS

BYLOS ŽYMUO:

BD

BYLOS LAIDOS ŽYMUO:

0

BYLOS IŠLEIDIMO DATA:

2024-04

Pareigos	Atest. Nr.	Parašas	V. Pavardė
Direktorius			
PV			
PDV			



STATINIO PROJEKTO SUDĖTIES ŽINIARAŠTIS

Eil. Nr.	Bylos (segtuvo) žymuo	Laida	Pavadinimas	Pastabos
1.	BD	0	Bendroji dalis	
2.	E	0	Elektrotechnikos dalis	
3.	KS	0	Statybos skaičiuojamosios kainos nustatymo dalis	

0	2024-04	STATYBOS LEIDIMUI, KONKURSUI IR STATYBAI.		
LAIDA	DATA	LAIDOS STATUSAS. KEITIMŲ PRIEZASTIS (JEI TAIKOMA)		
KVAL. PATV. DOK. NR.	PROJEKTAI CO	STATINIO PROJEKTO PAVADINIMAS APŠVIETIMO ELEKTROS TINKLŲ KELYJE NR. 106 (NAUJOJI VILNIA-RUDAMINA-PANERIAI), JUODŠILIŲ K., JUODŠILIŲ SEN., VILNIAUS R. SAV. STATYBOS PROJEKTAS.		
		STATINIO NUMERIS IR PAVADINIMAS 01 - INŽINERINIAI TINKLAI		
		DOKUMENTO PAVADINIMAS		LAIDA
		STATINIO PROJEKTO SUDĖTIES ŽINIARAŠTIS		0
Iš	STATYTOJAS IR (ARBA) UŽSAKOVAS VILNIAUS RAJONO SAVIVALDYBĖS ADMINISTRACIJA	DOKUMENTO ŽYMUO		LAPAS
		23039.26-01-TDP-BD.PSZ		LAPŲ
			1	1

BYLOS (SEGTUVO) SUDĖTIES ŽINIARAŠTIS

1. BENDROSIOS STATINIO PROJEKTO DALIES BYLOS (SEGTUVO) DOKUMENTŲ ŽINIARAŠTIS

Eil. Nr.	Dokumento žymuo	Lapų sk.	Laida	Dokumento pavadinimas	Pastabos
Tekstiniai dokumentai					
1.	23039.26-01-TDP-BD.PSZ	1	0	Projekto sudėties žiniaraštis	
2.	23039.26-01-TDP-BD.BSZ	2	0	Bylos (segtuvų) sudėties žiniaraštis	
3.	23039.26-01-TDP-BD.BSR	1	0	Bendrieji statinių rodikliai	
4.	23039.26-01-TDP-BD.AR	7	0	Bendrasis aiškinamasis raštas	
5.	23039.26-01-TDP-BD.TS	18	0	Bendroji techninė specifikacija	
6.	23039.26-01-TDP-BD.PSS	2	0	Pritarimų, suderinimų sąrašas	
Grafiniai dokumentai					
1.	23039.26-01-TDP-E.B-01	4	0	Apšvietimo tinklų planas. Mastelis 1:250	
Priedamieji dokumentai					
1.	-	15	-	Projektavimo užduotis	
2.	-	1	-	Projekto vadovo (PV) P. Grigalis kvalifikacijos atestato Nr. 41398 išrašas	
3.	-	1	-	Įsakymas dėl tiekėjo atstovo skyrimo	
4.	-	3	-	Įsakymas dėl atsakingų asmenų skyrimo	
5.		11	-	Juodšilių k. Juodšilių sen., Vilniaus r. sav. topografinis planas ir TIIIS paslaugų ataskaita	
6.		4	-	AB „Telia Lietuva“ pritarimas projektiniams sprendiniams	
7.		5	-	AB „Energijos skirstymo operatorius“ pritarimas projektiniams sprendiniams	
8.		4	-	Vilniaus rajono savivaldybės administracijos Žemės ūkio skyrius	
9.		4	-	Juodšilių seniūnija pritarimas projektiniams sprendiniams	
10.		4	-	Vilniaus rajono savivaldybės administracijos Statybos skyrius	
11.		6	-	AB „ViaLietuva“ pritarimas projektiniams sprendiniams	

0	2024-04	STATYBOS LEIDIMUI, KONKURSUI IR STATYBAI.			
LAIDA	DATA	LAIDOS STATUSAS. KEITIMU PRIEZASTIS (JEI TAIKOMA)			
KVAL. PATV. DOK. NR.		STATINIO PROJEKTO PAVADINIMAS			
		APŠVIETIMO ELEKTROS TINKLŲ KELYJE NR. 106 (NAUJOJI VILNIA-RUDAMINA-PANERIAI), JUODŠILIŲ K., JUODŠILIŲ SEN., VILNIAUS R. SAV. STATYBOS PROJEKTAS.			
		STATINIO NUMERIS IR PAVADINIMAS			
		01 - INŽINERINIAI TINKLAI			
		DOKUMENTO PAVADINIMAS			LAIDA
		BYLOS (SEGTUVO) SUDĖTIES ŽINIARAŠTIS			0
Iš	STATYTOJAS IR (ARBA) UŽSAKOVAS VILNIAUS RAJONO SAVIVALDYBĖS ADMINISTRACIJA	DOKUMENTO ŽYMUO		LAPAS	LAPŲ
		23039.26-01-TDP-BD.BSZ		1	2

Eil. Nr.	Dokumento žymuo	Lapų sk.	Laida	Dokumento pavadinimas	Pastabos
12.		1	-	Valstybinė miškų urėdija	
13.		4	-	Nacionalinė žemės tarnyba	
14.	-	1	-	Įsakymas dėl tiekėjo atstovo skyrimo	

DOKUMENTO ŽYMUO	LAPAS	LAPŲ	LAIDA
23039.26-01-TDP-BD.BSZ	2	2	0

BENDRIEJI STATINIŲ RODIKLIAI

Pavadinimas	Mato vienetas	Kiekis	Pastabos
IV SKYRIUS INŽINERINIAI TINKLAI			
1. Elektrotechnikos tinklai (gatvių apšvietimo tinklai)			
1.1. Inžinerinių tinklų ilgis*	M	1024	
1.1.1. Al 5x35 mm ²	M	7	
1.1.2. Al 5x25 mm ²	M	817	
1.1.3. Cu 3x1,5 mm ²	M	200	
1.2. Vamzdžio skersmuo (tik vamzdynamis)	mm	d75 ir d110	
1.3. Elektros tinklų laidininkų skaičius ir skerspjūvis	Vnt. x mm ²	4x35 mm ² 4x25 mm ² 3x1,5 mm ²	

* Žvaigždute pažymėti rodikliai apskaičiuojami vadovaujantis Nekilnojamojo turto kadastrinių matavimų ir kadastro duomenų surinkimo taisyklėmis, kurias tvirtina Lietuvos Respublikos žemės ūkio ministras. Baigus statybą ir atlikus kadastrinius matavimus šie rodikliai gali turėti neesminių nukrypimų.

0	2024-04	STATYBOS LEIDIMUI, KONKURSUI IR STATYBAI.		
LAIDA	DATA	LAIDOS STATUSAS. KEITIMŲ PRIEZASTIS (JEI TAIKOMA)		
KVAL. PATV. DOK. NR.	PROJEKTAI CO	STATINIO PROJEKTO PAVADINIMAS APŠVIETIMO ELEKTROS TINKLŲ KELYJE NR. 106 (NAUJOJI VILNIA-RUDAMINA-PANERIAI), JUODŠILIŲ K., JUODŠILIŲ SEN., VILNIAUS R. SAV. STATYBOS PROJEKTAS.		
		STATINIO NUMERIS IR PAVADINIMAS 01 - INŽINERINIAI TINKLAI		
		DOKUMENTO PAVADINIMAS BENDRIEJI STATINIŲ RODIKLIAI		LAIDA 0
lt	STATYTOJAS IR (ARBA) UŽSAKOVAS VILNIAUS RAJONO SAVIVALDYBĖS ADMINISTRACIJA	DOKUMENTO ŽYMUO 23039.26-01-TDP-BD.BSR		LAPAS 1
				LAPŲ 1

AIŠKINAMASIS RAŠTAS

1. PROJEKTO RENGIMO PAGRINDAS

1.1. PRIVALOMIEJI PROJEKTO RENGIMO DOKUMENTAI

Projekto dalis parengta vadovaujantis privalomaisiais projekto rengimo dokumentais, kurių sąrašas pateiktas lentelėje.

Eil. Nr.	Dokumento žymuo	Pavadinimas	Pastabos
1.		Vilniaus rajono savivaldybės administracijos Rukainių seniūnijos projektavimo užduotis	

1.2. PAGRINDINIAI NORMATYVINIAI, KITI DOKUMENTAI IR DUOMENYS, KURIAIS VADOVAUJANTIS PARENGTAS PROJEKTAS / PROJEKTO DALIS

Projekto dalis parengta vadovaujantis pagrindiniais normatyviniais ir kitais dokumentais, kurių sąrašas pateiktas lentelėje.

Eil. Nr.	Dokumento žymuo	Pavadinimas	Pastabos
1.	Nr. I-1240	Lietuvos Respublikos statybos įstatymas. Galiojanti suvestinė redakcija 2023 m. lapkričio 1 d.	
2.	Nr. I-2223	Lietuvos Respublikos aplinkos apsaugos įstatymas. Galiojanti suvestinė redakcija 2023 m. lapkričio 22 d.	
3.	Nr. VIII-1881	Lietuvos Respublikos elektros energetikos įstatymas. Galiojanti suvestinė redakcija 2023 m. gruodžio 1 d.	
4.	Nr. I-446	Lietuvos Respublikos žemės įstatymas. Galiojanti suvestinė redakcija 2023 m. rugsėjo 1 d.	
5.	STR 1.01.04:2015	Statybos produktų, neturinčių darniųjų techninių specifikacijų, eksploatacinių savybių pastovumo vertinimas, tikrinimas ir deklarasavimas. Bandymų laboratorijų ir sertifikavimo įstaigų paskyrimas. Nacionaliniai techniniai įvertinimai ir techninio vertinimo įstaigų paskyrimas ir paskelbimas. Galiojanti suvestinė redakcija 2023 m. birželio 9 d.	
6.	STR 1.01.02:2016	Normatyviniai statybos techniniai dokumentai. Galiojanti suvestinė redakcija 2016 m. spalio 12 d.	
7.	STR 1.01.08:2002	Statinio statybos rūšys. Galiojanti suvestinė redakcija 2023 m. lapkričio 1 d.	

0	2024-04	STATYBOS LEIDIMUI, KONKURSUI IR STATYBAI.		
LAIDA	DATA	LAIDOS STATUSAS. KEITIMU PRIEZASTIS (JEI TAIKOMA)		
KVAL. PATV. DOK. NR.	PROJEKTAI CO	STATINIO PROJEKTO PAVADINIMAS		
		APŠVIETIMO ELEKTROS TINKLŲ KELYJE NR. 106 (NAUJOJI VILNIA-RUDAMINA-PANERIAI), JUODŠILIŲ K., JUODŠILIŲ SEN., VILNIAUS R. SAV. STATYBOS PROJEKTAS.		
		STATINIO NUMERIS IR PAVADINIMAS		
		01 - INŽINERINIAI TINKLAI		
		DOKUMENTO PAVADINIMAS		LAIDA
		AIŠKINAMASIS RAŠTAS		0
Iš	STATYTOJAS IR (ARBA) UŽSAKOVAS VILNIAUS RAJONO SAVIVALDYBĖS ADMINISTRACIJA	DOKUMENTO ŽYMUO		LAPAS LAPŲ
		23039.26-01-TDP-BD.AR		1 7

Eil. Nr.	Dokumento žymuo	Pavadinimas	Pastabos
8.	STR 1.04.04:2017	Statinio projektavimas, projekto ekspertizė. Galiojanti suvestinė redakcija 2023 m. lapkričio 7 d.	
9.	STR 1.05.01:2017	Statybą leidžiantys dokumentai. Statybos užbaigimas. Statybos sustabdymas. Savavališkos statybos padarinių šalinimas. Statybos pagal neteisėtai išduotą statybą leidžiantį dokumentą padarinių šalinimas. Galiojanti suvestinė redakcija 2023 m. lapkričio 4 d.	
10.	STR 1.06.01:2016	Statybos darbai. Statinio statybos priežiūra. Galiojanti suvestinė redakcija 2023 m. lapkričio 4 d.	
11.	STR 2.01.01(2):1999	Esminiai statinio reikalavimai. Gaisrinė sauga. Galiojanti suvestinė redakcija 2002 m. spalio 5 d.	
12.	EJBT	Elektros įrenginių įrengimo bendrosios taisyklės. Galiojanti suvestinė redakcija 2023 m. liepos 29 d.	
13.	AEJIT	Apšvietimo elektros įrenginių įrengimo taisyklės.	
14.	ELIT	Elektros linijų ir instaliacijos įrengimo taisyklės. Galiojanti suvestinė redakcija 2022 m. gegužės 13 d.	
15.	Nr. 1-312	Skačiuojamųjų elektros apkrovų nustatymo metodika. Galiojanti suvestinė redakcija 2022 m. liepos 1 d.	
16.	SEEIT	Saugos eksploatuojant elektros įrenginius taisyklės. Galiojanti suvestinė redakcija 2021 m. liepos 20 d.	
17.	Nr. 1-38	Elektros energijos tiekimo ir naudojimo taisyklės. Galiojanti suvestinė redakcija 2023 m. lapkričio 25 d.	
18.	LST EN 62305-2:2012	Apsauga nuo žaibo. 2 dalis. Rizikos valdymas.	
19.	LST 1516:2015	Statinio projektas. Bendrieji įforminimo reikalavimai.	
20.	Nr. 1-93	Elektros tinklų apsaugos taisyklės. Galiojanti suvestinė redakcija 2022 m. liepos 23 d.	
21.	Nr. 64	Bendrosios gaisrinės saugos taisyklės. Galiojanti suvestinė redakcija 2023 m. gegužės 1 d.	
22.	Nr. 1-211	Elektrinių ir elektros tinklų eksploatavimo taisyklės. Galiojanti suvestinė redakcija 2021 m. lapkričio 1 d.	
23.	Nr. 1-134	Elektros įrenginių relinės apsaugos ir automatikos įrengimo taisyklės. Galiojanti suvestinė redakcija 2022 m. gegužės 14 d.	
24.	Nr. 1-52	Specialiųjų patalpų ir technologinių procesų elektros įrenginių įrengimo taisyklės.	
25.	Nr. 1-303	Skirstyklų ir pastočių elektros įrenginių įrengimo taisyklės. Galiojanti suvestinė redakcija 2020 m. lapkričio 1 d.	
26.	Nr. 1-1	Galios elektros įrenginių įrengimo taisyklės.	
27.	Nr. XIII-2166	Lietuvos Respublikos specialiųjų žemės naudojimo sąlygų įstatymas. Galiojanti suvestinė redakcija 2023 m. birželio 29 d.	
28.	GKTR 1.01:2023	Topografinių objektų geodezinių matavimų atlikimo ir topografinių planų sudarymo tvarkos aprašas	
29.	GKTR 2.01:2023	Inžinerinių tinklų objektų geodezinių matavimų atlikimo ir inžinerinių tinklų planų sudarymo tvarka	
30.	GKTR 3.01:2023	Išmatuotų topografinių ir inžinerinių tinklų objektų erdviųjų duomenų rinkinys	
31.	Nr. 305/2011	Europos Parlamento ir Tarybos reglamentas (ES) Nr. 305/2011, kuriuo nustatomos suderintos statybos produktų rinkodaros sąlygos ir panaikinama Tarybos direktyva 89/106/EEB.	

Projekto dalis parengta taip pat vadovaujantis ir kitais, lentelėje nepaminėtais, galiojančiais normatyviniais ir kitais dokumentais, reglamentuojančiais projektavimo veiklą.

DOKUMENTO ŽYMUO	LAPAS	LAPŲ	LAIDA
23039.26-01-TDP-BD.AR	2	7	0

1.3. KOMPIUTERINĖS PROGRAMOS, KURIAS NAUDOJANT PARENGTA PROJEKTO DALIS

Projekto dalis parengta naudojant licencijuotą projektavimo programinę įrangą. Projekto daliai parengti naudojamos licencijuotos projektavimo programinės įrangos sąrašas pateiktas lentelėje.

Eil. Nr.	Pavadinimas
1.	Microsoft Office
2.	Autodesk AutoCAD 2024
3.	DIALux evo 12.0
4.	Adobe Acrobat

1.4. INŽINERINIAI TYRINĖJIMAI

Aukščių sistema LAS07, koordinacijų sistema LKS-94, topografinės nuotraukos parengė ir suderino UAB „Projektai ir Co“. Topografinės nuotraukos parengtos ir suderintos 2024 m.

2. PROJEKTUOJAMO STATINIO INFORMACIJA

2.1. GEOGRAFINĖ VIETA

Projekte yra numatoma vietinės reikšmės 5251 Juodšiliai–Prūdiškės, Prūdiškių g., Prūdiškių k., Juodšilių sen., Vilniaus r., apšvietimui įrengti naujus apšvietimo tinklus.

2.2. STATYBOS RŪŠIS

Elektros tinklų statybos rūšis: nauja statinio statyba.

2.3. STATINIO PASKIRTIS

Elektros tinklų statinio paskirtis: inžineriniai tinklai.

2.4. STATINIO KATEGORIJA

Pagrindinio statinio kategorija: kilnojamas daiktas.

3. TRUMPAS STATYBOS SKLYPO APRAŠYMAS

3.1. SKLYPE ESANTYS STATINIAI

Gatvės ir jos elementų padėtis parinkta prisiderinus prie esamos situacijos taip, kad nebūtų pažeisti trečiųjų šalių interesai – statybos darbai bus atliekami inžinerinio statinio ribose, privačių asmenų sklypuose, privačių asmenų sklypų apsaugos zonoje arba valstybinėje žemėje.

3.2. INŽINERINIAI TINKLAI IR ĮRENGINIAI

Esamų požeminių tinklų ir šulinėlių planinė padėtis parodyta topografinio plano brėžinyje. Topografinis planas suderintas su požeminius tinklus eksploatuojančiomis organizacijomis.

3.3. ŽELDINIAI

Projekte nėra numatoma kirsti šalia vietinės reikšmės kelio 5251 Juodšiliai–Prūdiškės, Prūdiškių g., Prūdiškių k., Juodšilių sen., Vilniaus r., augančius medžius ar krūmus.

3.4. HIGIENINĖ IR EKOLOGINĖ SITUACIJA

Higieninė situacija nenustatoma. Ekologiniu požiūriu planuojama ūkinė veikla nepavojinga kitiems objektams ir turės nedidelį poveikį aplinkai.

4. STATINIO ESAMOS BŪKLĖS ĮVERTINIMAS

Šiuo metu vietinės reikšmės kelio 5251 Juodšiliai–Prūdiškės, Prūdiškių g., Prūdiškių k., Juodšilių sen., Vilniaus r., nėra įrengti apšvietimo tinklai.

DOKUMENTO ŽYMUO	LAPAS	LAPŲ	LAIDA
23039.26-01-TDP-BD.AR	3	7	0

5. PROJEKTUOJAMŲ DARBŲ APRAŠYMAS

Elektrotechnikos projekto dalyje yra projektuojami vietinės reikšmės 5251 Juodšiliai–Prūdiškės, Prūdiškių g., Prūdiškių k., Juodšilių sen., Vilniaus r., apšvietimo tinklai.

Vietinės reikšmės kelio apšvietimo klasė (skaisčio norma) parinkta vadovaujantis standarto CEN/TR 13201-1:2014 „Kelių apšvietimas. 1 dalis. Apšvietimo klasių parinkimo vadovas“ reikalavimais. Vietinės reikšmės kelio apšvietimui naudojamų šviesos šaltinių, šviestuvų ir apšvietos reikšmių parinkimai (apšvietimo skaičiavimai) atliekami naudojant programinę įrangą DIALux evo 12.0. Vietinės reikšmės kelio apšvietimo skaičiavimų ataskaita pateikiama 2 priede, skaisčio normų parinkimas – 3 priede.

Naujai projektuojamos gatvės apšvietimo valdymo spintos (AVS) prijungimas prie AB „Energijos skirstymo operatorius“ elektros skirstomųjų tinklų sprendžiamas atskiru projektu. Projektuojamos gatvės apšvietimo valdymo spintos (AVS) įrengimo vieta turi būti tikslinama atsižvelgiant į išduotas AB „Energijos skirstymo operatorius“ prijungimo sąlygas. Tarp atskiru projektu projektuojamos komercinės apskaitos spintos (KAS) ir projektuojamos gatvės apšvietimo valdymo spintos (AVS) yra projektuojami Al 4x35 mm² kabeliai.

Naujai projektuojami vietinės reikšmės kelio apšvietimo tinklai užmaitinami ir valdomi iš naujai projektuojamos gatvės apšvietimo valdymo spintos (AVS). Tarp projektuojamos gatvės apšvietimo valdymo spintos (AVS) ir projektuojamų gatvės apšvietimo atramų yra projektuojami Al 4x25 mm² kabeliai.

Atliekant apšvietimo skaičiavimus buvo naudojami konkretūs šviestuvai. Rangovas prieš užsakant šviestuvus turi atlikti naujus apšvietimo skaičiavimus su parinktais šviestuvais ir įsitikinti, kad apšviestumas atitinka keliamus normų reikalavimus.

Naujai projektuojami vietinės reikšmės kelio apšvietimo tinklai užmaitinami nuo esamos gatvės apšvietimo stulpo. Tarp projektuojamų gatvės apšvietimo atramų yra projektuojami Al 4x25 mm² kabeliai.

Vietinės reikšmės kelio apšvietimui yra projektuojamos 8 metrų aukščio cinkuotos plieninės apšvietimo atramos (41 vnt.). Projektuojamose apšvietimo atramose montuojamas gnybtinas su vienu 6A automatinio jungikliu ir kabeliu Cu 3x1,5 mm², kuris yra skirtas projektuojamo šviestuvo pajungimui.

Vietinės reikšmės kelio apšvietimui projektuojami šviestuvai su LED šviesos diodais, II elektros saugos klasės, IP66 (pagal EN 60598-1), IK09 (pagal EN 62262), 230V, 50Hz, šviesos spalvinė temperatūra 4000K. Šviestuvų korpusas pagamintas iš lieto aliuminio, korpuso spalva – pilka. Šviestuvų eksploatacijos laikas turi būti ne mažiau kaip 100 000 val. Projektuojami šviestuvai privalo turėti pritemdymo grafiką, kuris derinamas su Užsakovu užsakant.

Projektuojami 0,4 kV kabeliai klojami tranšėjose paklotuose vamzdžiuose 0,7 – 1,0 metrų gylyje nuo žemės paviršiaus, signalinė juosta klojama 0,3 metrų gylyje nuo žemės paviršiaus. Projektuojami 0,4 kV kabeliai po keliais ir įvažiavimais klojami ne mažesniame kaip 1,5 metro gylyje nuo žemės paviršiaus. Visi kabeliai žemėje klojami PE d75 mm vamzdžiuose, perėjimuose po gatvėmis ir įvažiavimais numatomi HDPE d110 mm vamzdžiuose, kurie įrengiami pradūrimo arba kryptinio gręžimo būdu. Statybos montavimo darbų metu turi būti įvertinta galimybė projektuojamas apšvietimo tinklų kabelines linijas kloti ne uždaru būdu, o atviru būdu.

Po visų statybos montavimo darbų (apšvietimo atramų įrengimo ir kabelinių linijų klojimo darbų) visos kelio dangos turi būti atstatytos, kad jų būklė nebūtų prastesnė nei prieš statybos montavimo darbų (kabelinių linijų klojimo) darbų pradžią.

Prie apšvietimo atramų įrengiami įžemintuvai, kurių įžemintuvo varža turi būti ne didesnė kaip 30 omų, o atstojamoji varža turi būti ne didesnė kaip 10 omų. Visos metalinės dalys, kurios nėra po įtampa, bet galinčio atsirasti po ja dėl izoliacijos pažeidimo, privalo būti įžemintos.

DOKUMENTO ŽYMUO	LAPAS	LAPŲ	LAIDA
23039.26-01-TDP-BD.AR	4	7	0

6. STATINIO STATYBOS TECHNINĖS PRIEŽIŪROS ORGANIZAVIMO IR VYKDYMO TVARKA

Statinio statybos techninės priežiūros organizavimo ir vykdymo tvarka (reikalavimai statinio statybos techninės priežiūros grupės sudėčiai ir kvalifikacijai, statinio statybos techninės priežiūros periodiškumas ir darbo apimtis, išreikšta valandomis, vadovaujantis reglamento STR 1.04.04:2017 „Statinio projektavimas, projekto ekspertizė“ 18 priedu) (kai nerengiama atskira pasirengimo statybos ir statybos darbų organizavimo projekto dalis).

Inžinerinių tinklų statybos techninę priežiūrą sudaro:

1. Projekto nagrinėjimas (vieno kilometro ilgio inžinerinis tinklas – minimalus valandų skaičius – 18 valandų.
2. Inžinerinis tinklas (vieno kilometro ilgio) – minimalus valandų skaičius – 40 valandų.
3. Inžinerinio tinklo bandymai – minimalus valandų skaičius – 8 valandos.
4. Dokumentacijos tvarkymas (paslėpti darbai, statybos produktų atitikties dokumentų, statybos žurnalų tvarkymas, aktų pasirašymas) – minimalus valandų skaičius – 12 valandų.
5. Geodezinės nuotraukos tikrinimas (vieno kilometro ilgio) – minimalus valandų skaičius – 12 valandų.
6. Užbaigimo komisija – minimalus valandų skaičius – 24 valandos.

7. INFORMACIJA APIE NUMATOMŲ STATYBOS DARBŲ POVEIKĮ APLINKAI, GYVENTOJAMS, KAIMYBINĖMS TERITORIJOMS

Analizuojamo projekto įgyvendinimas neturės reikšmingos neigiamos įtakos gyvenamajai, rekreacinei, visuomeninei aplinkai, gyventojų saugai, visuomenės sveikatos rodikliams. Priešingai, po projekto įgyvendinimo dėl apšviestų gatvių pagerėjus eismo sąlygoms, saugumui, sumažėjus avaringumui, oro taršai ir triukšmui, išaugs psichologinis komfortas, padidės saugumas gatvėje. Šios veiklos įtaka vietos gyventojų demografijai nereikšminga. APSAUGINIŲ PRIEMONIŲ NUO SMURTO IR VANDALIZMO TRUMPAS APRAŠYMAS

Projekte numatyti gatvės įrenginiai bei kiti mažosios architektūros elementai bus tvirtos konstrukcijos ir nebus lengvai sulaužomi ar sugadinami.

8. STATYBOS SKLYPE ESAMŲ PASTATŲ, INŽIERINIŲ TINKLŲ GRIOVIMAS, PERKĖLIMAS AR ATSTATYMAS

Šiuo projektu pastatų griovimas nenumatomas. Inžinerinių tinklų naujos statybos sprendinius žiūrėti atskirose projekto dalyse.

9. POVEIKIS APLINKAI IR APLINKOS APSAUGA

9.1. POVEIKIS PAVIRŠINIAM VANDENIUI

Nagrinėjamoje gatvėje paviršinių vandens telkinių nėra.

Statybos darbų metu didelis nuotekų kiekis nelaukiamas. Neigiamas poveikis paviršiniams ir požeminiams vandenims galimas tik atsitikus nenumatytiems įvykiams, tokiems kaip tepalų iš mechanizmų išbėgimas ir dažų atliekų išpylimas. Bet kokiu atveju, galimam neigiamam poveikiui sumažinti, darbus vykdanči organizacija turi numatyti teršiančių skysčių surinkimo sistemą bei laikyti darbų zonoje absorbuojančias medžiagas. Žemiausioje statybos darbų vietoje įrengiami šuliniai – sėsdintuvai, iš kurių atliekos išvežamos į atliekų perdirbimo įmonę

Gatvės eksploatavimo metu poveikis paviršiniams ir požeminiams vandenims nenumatomas.

9.2. POVEIKIS ORUI

Remonto darbų metų gali susidaryti didesnis, nei įprasta, dulkių kiekis nuo ardomų konstrukcijų, grunto kasimo, naujų medžiagų ir konstrukcijų transportavimo bei skleidimo sandėliavimo metu. Didesne

DOKUMENTO ŽYMUO	LAPAS	LAPŲ	LAIDA
23039.26-01-TDP-BD.AR	5	7	0

oro tarša išmetamosiomis dujomis galima tik dėl mechanizmų, turinčių vidaus degimo variklius, degimo liekanų.

Pasibaigus remonto darbams poveikis orui sumažės ir neviršys leistinų ribų.

9.3. POVEIKIS DIRVOŽEMIUI

Atsižvelgiant į remonto darbų pobūdį, tikėtina, kad tiesioginis neigiamas poveikis dirvožemiui nenumatomas ir galimas tik atsitikus nenumatytiems atvejams. Dirvožemio apsaugai nuo taršos būtina tinkamai parinkti statybinių medžiagų, atliekų saugojimo ir atidirbtų tepalų surinkimo vietas.

Laikina statybos aikštelė įrengiama taip, kad nepažeistų darbų zonoje augančių vertingų želdinių, neužterštų dirvožemio.

9.4. POVEIKIS BIOĮVAIROVEI IR KRAŠTOVAIZDŽIUI

Visoje statybų teritorijoje po remonto darbų numatoma sutvarkyti pažeistus vejos plotus. Laikinas ir minimalus poveikis bioįvairovei galimas tik statybos darbų metu nuo triukšmo ir oro taršos. Bent kokie šalinimo darbai numatomi vykdyti tik suderinus su visomis suinteresuotomis, atitinkančiomis institucijomis.

9.5. POVEIKIS ŽMOGUI

Neigiamas poveikis žmogui numatomas, kaip galimas, tik statybos darbų vykdymo metu, dėl triukšmo, vibracijos, keliamų dulkių:

- Rekomenduojama atitinkamai planuoti triukšminga veiklą dienos metu, t. y. nuo 6.00 iki 22.00 val., nedirbti naktimis bei švenčių dienomis. Jei triukšmo lygis viso darbo metu viršija ar gali viršyti 80 dB(A), darbdaviai privalo aprūpinti darbuotojus ausų apsauginėmis priemonėmis (LR socialinės apsaugos ir darbo ministrės ir LR sveikatos apsaugos ministro 2005. Balandžio 15 d. įsakymas Nr. A1-103/V-265 „Dėl darbuotojų apsaugos nuo triukšmo poveikio darbe nuostatų patvirtinimo“.

- Dulkių poveikis gali būti sumažintas naudojant kvėpavimo apsaugos priemones.
- Akių apsaugai turi būti naudojami apsauginiai akiniai.
- Apsaugai nuo dažų būtina naudoti kvėpavimo apsaugos priemonės ir spec. Aprangą.

9.6. SUSIDARYSIANČIOS ĮVAIRIŲ RŪŠIŲ STATYBINĖS ATLIEKOS

Statybvietę būtina įrengti taip, kad rangovai galėtų šalinti atliekas nedarant žalingo poveikio statybvietės darbuotojų sveikatai.

Statybos darbų metu susidarys įvairios statybinės atliekos, kurios turi būti tvarkomos vadovaujantis taisyklių „Statybinių atliekų tvarkymo taisyklės“ ir įstatymo „Lietuvos Respublikos atliekų tvarkymo įstatymas“ reikalavimais.

Statybos proceso metu statybinės atliekos rūšiuojamos:

- Į tinkamas naudoti atliekas, kurias galima panaudoti kitų susisiekiama komunikacijų statybai.
- Į tinkamas perdirbti atliekas, pristatomas į perdirbimo aikšteles ar gamyklas.
- Į netinkamas naudoti ir perdirbti atliekas (statybines šiukšles, kenksmingomis medžiagomis užteršta tara ir pakuotė), išvežamas į sąvartynus arba atliekų naikinimo vietas.

Statybinės atliekos iki jų išvežimo ar panaudojimo statybvietėje turi būti saugomos statybos teritorijoje tvarkingose krūvose, uždaruose konteineriuose arba kitoje dengtoje taroje, jei jos neužteršia aplinkos. Nepavojingos statybinės atliekos gali būti saugomos statybvietėje ne ilgiau kaip vienerius metus nuo jų susidarymo dienos, tačiau ne ilgiau kaip iki statybos darbų pabaigos.

Rangovas nusprendžia, kaip ir į kurią tvarkymo vietą bus gabenamos atliekos (tai gali atlikti ir specialios įmonės) ir atsako už tvarkingą jų pakrovimą ir pristatymą. Saugaus statybinių atliekų laikino sandėliavimo vietas turi būti parinktos statybos darbų technologiniame projekte, kurį rengia rangovas.

DOKUMENTO ŽYMUO	LAPAS	LAPŲ	LAIDA
23039.26-01-TDP-BD.AR	6	7	0

Iki statybos darbų pradžios turi būti sudaryta sutartis su statybines atliekas utilizuojančia įmone, kuri turi atitinkamą sertifikatą.

10. DUOMENYS APIE STATINIO ATITIKTĮ VISUOMENĖS SVEIKATOS SAUGOS TESĖS AKTŲ REIKALAVIMAMS

10.1. POVEIKIS TRIUKŠMUI

Triukšmo ribinius dydžius reglamentuoja LR Sveikatos apsaugos ministro 2011 m. birželio 13 d. įsakymas Nr. V604 „Dėl Lietuvos higienos normos HN 33:2011 „Triukšmo ribiniai dydžiai gyvenamuosiuose ir visuomeninės paskirties pastatuose bei jų aplinkoje“. Pagal šią higienos normą didžiausi leidžiami triukšmo ribiniai dydžiai gyvenamosios aplinkos ir visuomeninės aplinkos teritorijose veikiamose transporto sukeliama triukšmo yra $L_{dvn} = 65$ dBA (dienos, vakaro ir nakties triukšmo rodiklį), $L_{nakties} = 55$ dBA (nuo 22 val. iki 6 val.) ir $L_{AFmax} = 70$ dBA (6-18 val.), 65 dBA (18-22 val.), 60 dBA (22-6 val.) (maksimalus garso slėgio lygis).

Atsižvelgiant į tai, kad atnaujinama gatvės danga, sutvarkomi šaligatviai, taip pat atsižvelgiant į eismo srautus bei leistiną transporto greitį (gatvėje leistinas greitis 30 km/val.), automobilių skleidžiamas triukšmas neviršys didžiausių leidžiamų triukšmo ribinių dydžių (važiuojant mažu greičiu ir parkuojant automobiliai skleidžia iki 55 dB triukšmą), dėl to girdimo triukšmo lygis nekels grėsmės žmonių sveikatai ir atitiks jų darbui, poilsiui bei miegui būtinas komfortines aplinkos sąlygas (pagal HN 33:2011 „Triukšmo ribiniai dydžiai gyvenamuosiuose ir visuomeninės paskirties pastatuose bei jų aplinkoje“ 1 lentelę Gyvenamųjų pastatų (namų) ir visuomeninės paskirties pastatų (išskyrus maitinimo ir kultūros paskirties pastatus) aplinkoje, veikiamoje transporto sukeliama triukšmo ribinis dydis naktį yra 60 dB)

1 lentelė. Didžiausi leidžiami triukšmo ribiniai dydžiai, naudojami triukšmo strateginio kartografavimo rezultatams įvertinti.

1 lentelė. Pavyzdinis lentelės pavadinimas

Objekto pavadinimas	L_{dvn} , dBA	L_{dienes} , 6-18 h, dBA	L_{vakaro} , 18-22 h dBA	$L_{nakties}$, 22-6 h dBA
Gyvenamųjų pastatų (namų) ir visuomeninės paskirties pastatų (išskyrus maitinimo ir kultūros paskirties pastatus) aplinkoje, veikiamoje transporto sukeliama triukšmo	65	65	60	55

10.2. PLANUOJAMOS ŪKINĖS VEIKLOS PAŽEIDŽIAMUMO RIZIKA

Planuojamos ūkinės veiklos pažeidžiamumo rizika dėl ekstremaliųjų įvykių (pvz., gaisrų, didelių avarių, nelaimių (pvz., potvynių, jūros lygio kilimo, žemės drebėjimų)) ir (arba) susidariusių ekstremaliųjų situacijų, įskaitant tas, kurias gali lemti klimato kaita; ekstremaliųjų įvykių ir ekstremaliųjų situacijų tikimybė ir jų prevencija. Ekologiniu požiūriu Gatvės remontas yra nepavojinga veikla kitiems objektams. Galimos avarinės situacijos neprognozuojamos, avarių likvidavimo planai nesudaromi.

Statybos darbų metu būtina numatyti galimų avarių išvengimo ir likvidavimo priemonės – už tai atsakinga remonto darbus atliekanti statybos įmonė. Bet kokiu atveju galimam neigiamam poveikiui sumažinti statybos darbus vykdanči įmonė turi numatyti tepalų surinkimo sistemą. Statybos darbų metu turi būti laikomos tepalus absorbuojančios medžiagos, specialūs konteineriai tepalų surinkimui. Žemiausiose aikštelės vietose įrengiami šuliniai – sėsdintuvai, iš kurių atliekos išvežamos į atliekų perdirbimo įmonę.

Teritoriją kertančių požeminių tinklų apsaugai, visų kabelių tinklų zonoje darbai turi būti vykdomi tik rankiniu būdu ir dalyvaujant eksploatuojančių organizacijų atstovams. Avarių su mechanizmais, įrenginiais padarinių likvidavimui būtina kreiptis į specialistus.

Teritoriją kertančių požeminių tinklų apsaugai, visų kabelių tinklų zonoje darbai turi būti vykdomi tik rankiniu būdu ir dalyvaujant eksploatuojančių organizacijų atstovams. Avarių su mechanizmais, įrenginiais padarinių likvidavimui būtina kreiptis į specialistus.

DOKUMENTO ŽYMUO	LAPAS	LAPŲ	LAIDA
23039.26-01-TDP-BD.AR	7	7	0

TECHNINĖS SPECIFIKACIJOS

1. BENDRIEJI NURODYMAI IR REIKALAVIMAI

1.1. TAIKYMO SRITIS

Šios techninės specifikacijos yra neatskiriama Projekto dalis, jos papildo bendraisiais reikalavimais ir nurodymais atskirų projekto dalių technines specifikacijas.

Rangovas privalo vadovautis šiomis specifikacijomis tačiau neapsiriboti vien jomis.

Esant prieštaravimams tarp šių specifikacijų ir statybos darbų rangos sutarties nuostatų, Rangovas privalo vadovautis statybos darbų rangos sutarties nuostatomis.

1.2. BENDROSIOS NUOSTATOS

Ši specifikacija apima statybinių mechaninių ir elektrotechninių medžiagų, įrengimų tiekimą, pristatymą į statybos aikštelę, pastatymą ir sumontavimą.

Darbas apima statybą, montavimą ir, jei nenurodoma kitaip, visas medžiagas būtinas pilna įrengimui, ir tokius patikrinimus bei reguliavimus, kokie aprašyti specifikacijoje, brėžinius ir visa tai, ko gali prireikti statybai.

Darbas apima statybą, montavimą ir, jei nenurodoma kitaip, visas medžiagas būtinas pilnam įrengimui, ir tokius patikrinimus bei reguliavimus, kokie aprašyti specifikacijoje, brėžinius ir visa tai, ko gali prireikti statybai.

Rangovas turi užtikrinti, kad Darbas būtų atliktas teisinga seka.

Rangovas privalo užtikrinti, kad visos Darbo dalys ir visos medžiagos tarpusavyje būtų suderintos.

2. BŪTINOS PROJEKTO SPRENDINIŲ ĮGYVENDINIMO SĄLYGOS, KITI BENDRIEJI NURODYMAI IR REIKALAVIMAI, KURIŲ PRIVALU LAIKYTIS ĮGYVENDINANT PROJEKTĄ

2.1. TEISĖS AKTŲ LAIKYMASIS

2.1.1. Teisės aktų laikymasis

Statant statinį Rangovas privalo laikytis Lietuvos Respublikos įstatymų bei normatyvinių statybos dokumentų reikalavimų.

Rangovas turi vykdyti visus Lietuvos Respublikos normatyvinius reikalavimus ir taisykles, išleistas bet kurios valdžios įstaigos, kurios jurisdikcijoje yra statybos aikštelė.

Jeigu konkursai statybos darbams pirkti (statybos darbai bei statinio projektavimo darbai finansuojami (pilnai arba iš dalies) iš tarptautinių programų lėšų) vykdomi pagal tarptautinės inžinierių

0	2024-04	STATYBOS LEIDIMUI, KONKURSUI IR STATYBAI.		
LAIDA	DATA	LAIDOS STATUSAS. KEITIMU PRIEZASTIS (JEI TAIKOMA)		
KVAL. PATV. DOK. NR.	PROJEKTAI CO	STATINIO PROJEKTO PAVADINIMAS		
		APŠVIETIMO ELEKTROS TINKLŲ KELYJE NR. 106 (NAUJOJI VILNIA-RUDAMINA-PANERIAI), JUODŠILIŲ K., JUODŠILIŲ SEN., VILNIAUS R. SAV. STATYBOS PROJEKTAS.		
		STATINIO NUMERIS IR PAVADINIMAS		
		01 - INŽINERINIAI TINKLAI		
		DOKUMENTO PAVADINIMAS		LAIDA
		TECHNINĖS SPECIFIKACIJOS		0
lt	STATYTOJAS IR (ARBA) UŽSAKOVAS	DOKUMENTO ŽYMUO		LAPAS
	VILNIAUS RAJONO SAVIVALDYBĖS ADMINISTRACIJA	23039.26-01-TDP-BD.TS		LAPŲ
			1	18

konsultantų federacijos (FIDIC) nustatytas konkurso pravedimo procedūras arba kitų tarptautinių organizacijų specialiasias pirkimo procedūras, statybos rangos sutartys parengiamos ir sudaromos naudojantis FIDIC arba kitų tarptautinių organizacijų standartinėmis statybos sutarčių sąlygomis, bei bendrosiomis ir konkrečiomis sąlygomis. Tarp šalies juridinių ar fizinių asmenų taip pat gali būti sudaromos statybos darbų sutartys, naudojantis FIDIC standartinėmis statybos sutarčių sąlygomis. FIDIC arba kitų tarptautinių organizacijų standartinių sutarčių sąlygos taikomos atsižvelgiant į Lietuvos Respublikos tarptautinių sutarčių įsipareigojimus bei įvertinus Civilinio kodekso, Lietuvos Respublikos įstatymų bei statybą reglamentuojančių ir kitų teisės aktų reikalavimus.

Visi techninėse specifikacijose (TS) nurodyti Lietuvos Respublikos standartai (LST) medžiagoms, darbams ir bandymams atitinka Europos standartus, taip pat nurodyti Europos (toliau – EN) ir tarptautiniai standartai (toliau – ISO), priimti Lietuvos standartais. Toms medžiagoms ir gaminiams, kuriems dar nėra parengti Lietuvos standartai, naudojami EN ar ISO standartai arba lygiaverčiai. Standartų sąrašai ir nuorodos į juos pateikiami atskiruose TS dalių skyriuose.

Gali būti naudojami ir kiti standartai, užtikrinantys tokią pačią arba aukštesnę kokybę. Kitų standartų naudojimą turi raštu patvirtinti inžinierius. Skirtumai tarp nurodytų ir alternatyvių standartų turi būti rangovo išsamiai aprašyti ir pateikti inžinieriui ne vėliau kaip per 28 dienas iki termino, kai rangovui reikės inžinieriaus sutikimo. Jeigu inžinierius nusprendžia, kad siūlomi pakeitimai neužtikrina tokios pat ar aukštesnės kokybės, tuomet rangovas privalo laikytis TS nurodytų standartų.

2.1.2. Reikalingi leidimai

Pradėti statinio statybos darbus leidžiama tik po to, kai statytojas (užsakovas) Statybos įstatymo nustatyta tvarka pateikė informaciją apie statybos pradžią, nustatytą tvarka gavo ir perdavė statinio statybos techniniam prižiūrėtojui statybą leidžiantį dokumentą arba jo išdavimo datą ir numerį ir perdavė rangovui (tuo atveju, kai statybos darbai vykdomi rangos būdu ir statybą leidžiantis dokumentas yra reikalingas) šiuos dokumentus:

1. Nustatyta tvarka parengtą ir patvirtintą statinio projektą.

2. Statybvietės perdavimo ir priėmimo aktą (kai Rangovas ją priėmė) su nustatytais priedais (tarp jų turi būti Statytojo (Užsakovo) atliktų (iki akto pasirašymo dienos) paruošiamųjų darbų įvykdymo dokumentai, kuriuose būtina nurodyti atliktų darbų trūkumus (jei jų yra).

3. Statybvietės perdavimo ir priėmimo aktą (kai Rangovas ją priėmė) su nustatytais priedais (tarp jų turi būti Statytojo (Užsakovo) atliktų (iki akto pasirašymo dienos) paruošiamųjų darbų įvykdymo dokumentai, kuriuose būtina nurodyti atliktų darbų trūkumus (jei jų yra).

4. Statybos darbų žurnalą.

5. Tais atvejais, kai statinio statybai nereikia statybą leidžiančio dokumento, tačiau numatoma statyti statinį kitų statinių apsaugos zonoje arba kitose teritorijose, kuriose taikomi teisės aktuose nustatyti norminiai atstumai iki kitų statinių ar kitokie teisės aktuose nustatyti statinių statybos ribojimai dėl kitų (esamų) statinių, – tų statinių savininkų rašytinius sutikimus arba šių statinių valdytojų, naudotojų rašytinius sutikimus, kai jie įgalioti tokius sutikimus suteikti.

6. Tais atvejais, kai statinio statybai nereikia statybą leidžiančio dokumento, tačiau pagal teisės aktų reikalavimus yra privaloma gauti žemės sklypo bendraturčių rašytinius sutikimus (susitarimus) arba besiribojančių žemės sklypų savininkų ar valdytojų rašytinius sutikimus, – tokių asmenų rašytinius sutikimus (susitarimus).

Prieš pradėdamas žemės darbus inžinerinių tinklų, susisiekimo komunikacijų ir kitų objektų apsaugos zonoje (statybvietėje ar šalia jos), rangovas privalo STR 1.06.01:2016 „Statybos darbai. Statinio statybos priežiūra“ (toliau – STR 1.06.01:2016) IV skyriaus nustatyta tvarka, raštu pakviesti minėtų objektų savininkų ar naudotojų atstovus (nurodant atvykimo vietą ir laiką). Atstovai privalo įrašyti savo reikalavimus

DOKUMENTO ŽYMUO	LAPAS	LAPŲ	LAIDA
23039.26-01-TDP-BD.TS	2	18	0

(nurodymus) į Statybos darbų žurnalą arba įforminti juos kitais dokumentais pagal kitų teisės aktų reikalavimus.

Prieš pradėdamas žemės darbus inžinerinių tinklų, susisiekimo komunikacijų ir kitų objektų apsaugos zonose (statybvietėje ar šalia jos), rangovas privalo STR 1.06.01:2016 „Statybos darbai. Statinio statybos priežiūra“ (toliau – STR 1.06.01:2016) IV skyriaus nustatyta tvarka, raštu pakviesti minėtų objektų savininkų ar naudotojų atstovus (nurodant atvykimo vietą ir laiką). Atstovai privalo įrašyti savo reikalavimus (nurodymus) į Statybos darbų žurnalą arba įforminti juos kitais dokumentais pagal kitų teisės aktų reikalavimus.

Žemės darbai teritorijoje, kuriai yra nustatytos specialiosios žemės naudojimo sąlygos, atliekami tik:

1. Gavus statinio statybą leidžiantį dokumentą.
2. Gavus žemės savininko, naudotojo, valdytojo raštišką pritarimą (kai reikalinga).

Statybos darbų vadovas privalo iškviešti žemės darbų vykdymo vietoje esančių požeminių statinių, susisiekimo komunikacijų savininkus (naudotojus, valdytojus) ar jų atstovus ne vėliau kaip prieš 5 dienas iki darbų pradžios pranešdamas jiems tikslų žemės darbų pradžios laiką ir vietą, taip pat, jei žemės darbus reikia vykdyti kelių (gatvių) bei kelio statinių apsaugos zonoje, informuoti teritorines policijos įstaigas.

Žemės darbų vykdymo vietoje pažymėti esamų požeminių inžinerinių statinių vietas, kultūros paveldo objektų teritorijų bei jų apsaugos zonų, saugomų teritorijų bei jų apsaugos zonų ribas ir imtis priemonių apsaugoti statinius, derlingą dirvožemį, reljefą bei želdinius nuo galimos žalos.

Nepradėti žemės darbų miestų aikštėse, gatvėse, privažiavimuose bei keliuose, kol nustatyta tvarka neįrengtos ir nesuderintos su policija apylankos bei techninės eismo reguliavimo priemonės.

Prieš žemės darbų vykdymo pradžią veikiančių inžinerinių tinklų bei kitų inžinerinių statinių apsaugos zonose suderinti su jų savininkais (naudotojais, valdytojais) saugos priemones ir įvykdyti inžinerinių tinklų savininkų (naudotojų), valstybei priklausančių melioracijos statinių valdytojo atstovo nurodymus (šie nurodymai įrašomi į Statybos darbų žurnalą).

Kai statybos aikštelėje požeminių inžinerinių statinių vietos tiksliai nežinomos, šių statinių savininkai (naudotojai, valdytojai) ar jų atstovai privalo būti žemės darbų vykdymo vietoje, kol bus nustatyta tiksli šių statinių vieta.

Jei kasant gruntą aptinkami brėžiniuose ar plane (topografinėje geodezinėje nuotraukoje) nenurodyti inžineriniai statiniai, archeologinis paveldas ar kultūros paveldo objekto vertingosios savybės, darbai laikinai sustabdomi. Rangovas ar statantis ūkio būdu statytojas (užsakovas) išsiaiškina, kam priklauso inžineriniai statiniai, pareikalauja iš naudotojų juos užfiksuoti brėžiniuose, suderina tolesnės žemės darbų vykdymo priežiūros tvarką ir leidžia tęsti darbus. Jei atliekant žemės darbus aptinkamas archeologinis paveldas ar kultūros paveldo objekto vertingųjų savybių, rangovas ar statantis ūkio būdu statytojas (užsakovas) apie tai privalo pranešti savivaldybės paveldosaugos padaliniiui, o šis informuoja Kultūros paveldo departamentą. Šiuo atveju žemės darbai gali būti tęsiami Lietuvos Respublikos nekilnojamojo kultūros paveldo apsaugos įstatymo nustatyta tvarka.

Už inžinerinių tinklų, kitų inžinerinių statinių ar archeologinio paveldo sugadinimą, saugomų augalų rūšių ir bendrijų radviečių ar augaviečių sunaikinimą ar sugadinimą vykdant žemės darbus atsako rangovas ar statantis ūkio būdu statytojas (užsakovas) teisės aktų nustatyta tvarka, jeigu įstatymai ir kiti teisės aktai nenumato kitaip.

Kai kelio savininkas (naudotojas) laikinai apriboja, nutraukia eismą ar uždaro kelią dėl žemės darbų, vykdomų kelio statybos (tiesimo), rekonstravimo, remonto, griovimo ar priežiūros darbų metu, atsiradę nuostoliai eismo dalyviams neatlyginami.

Atkastieji požeminiai inžineriniai statiniai užpilami gruntu, dalyvaujant jų savininkams (naudotojams) ar jų atstovams. Kai gruntu užpilamos iškasos kelių važiuojamojoje dalyje, turi dalyvauti ir kelio savininkas

DOKUMENTO ŽYMUO	LAPAS	LAPŲ	LAIDA
23039.26-01-TDP-BD.TS	3	18	0

(naudotojas) ar jo atstovas. Apie užpylimo darbų pradžią inžinerinių statinių savininkams turi būti pranešta ne vėliau kaip prieš parą. Užpilamas gruntas sutankinamas.

Vykdamas žemės darbus draudžiama užversti gruntu ar statybos produktais bei jų atliekomis želdinius, požeminių inžinerinių tinklų šulinių (kamerų) dangčius, gaisrinius hidrانتus, geodezijos ženklus, kitus įrenginius bei priešgaisrinius kelius, o statybos produktų atliekomis – ir kultūros paveldo objektų teritorijas ir jų apsaugos zonas. Derlingasis dirvožemio sluoksnis turi būti išsaugomas nustatyta tvarka.

Rangovai privalo vykdyti geodezinę darbų kontrolę ir užtikrinti, kad statinio išdėstymas plane ir vertikalus profilis atitiktų statinio projekto reikalavimus.

Draudžiama užpilti gruntu nutiestus inžinerinius tinklus bei pastatytus kitokius inžinerinius statinius neatlikus geodezinių matavimų ir nepadarius inžinerinių tinklų planų (geodezinių nuotraukų) ir nepasirašius paslėptų statybos darbų aktų.

Inžinerinių tinklų planai (geodezinės nuotraukos) užsakomi ir atliekami STR 1.06.01:2016 IV skyriuje, GKTR 2.01.01:1999 „Geodezijos ir kartografijos techninis reglamentas“ ir Geodezininko kvalifikacijos pažymėjimų išdavimo, galiojimo sustabdymo, galiojimo panaikinimo taisyklių nustatyta tvarka.

Papildomai užpylus arba nukasus gruntą nuo esamų inžinerinių tinklų, inžinerinių tinklų planai (geodezinės nuotraukos) turi būti pakoreguoti, o duomenis statinio statybos vadovas turi pateikti šių tinklų savininkui (naudotojui).

2.2. ĮSTATYMAI IR NORMATYVINIAI DOKUMENTAI, KURIŲ PRIVALU LAIKYTIS STATANT STATINĮ

Pagrindiniai Lietuvos Respublikos įstatymai kurių privalo laikytis Rangovai (subrangovai) statant statinį:

1. Lietuvos Respublikos Statybos įstatymas.
2. Lietuvos Respublikos Teritorijų planavimo įstatymas.
3. Lietuvos Respublikos Nekilnojamojo turto kadastro įstatymas.
4. Lietuvos Respublikos Nekilnojamojo turto registro įstatymas.
5. Lietuvos Respublikos Nekilnojamojo kultūros paveldo apsaugos įstatymas.
6. Lietuvos Respublikos Aplinkos apsaugos įstatymas.
7. Lietuvos Respublikos Aplinkos apsaugos įstatymas.
8. Lietuvos Respublikos Saugomų teritorijų įstatymas.
9. Lietuvos Respublikos Planuojamos ūkinės veiklos poveikio aplinkai vertinimo įstatymas.
10. Lietuvos Respublikos Kelių įstatymas.

Pagrindiniai Lietuvos Respublikos normatyviniai dokumentai kurių privalo laikytis Rangovai (subrangovai) statant statinį:

- STR 1.01.01:2005 „Kultūros paveldo statinio tvarkomųjų statybos darbų reglamentai“.
- STR 1.01.02:2016 „Normatyviniai statybos techniniai dokumentai“.
- STR 1.01.03:2017 „Statinių klasifikavimas“.
- STR 1.01.04:2015 „Statybos produktų, neturinčių darniųjų techninių specifikacijų, eksploatacinių savybių pastovumo vertinimas, tikrinimas ir deklaravimas. Bandymų laboratorijų ir sertifikavimo įstaigų paskyrimas. Nacionaliniai techniniai įvertinimai ir techninio vertinimo įstaigų paskyrimas ir paskelbimas“.
- STR 1.01.08:2002 „Statinio statybos rūšys“.
- STR 1.02.01:2017 „Statybos dalyvių atestavimo ir teisės pripažinimo tvarkos aprašas“.
- STR 1.04.02:2011 „Inžineriniai geologiniai ir geotechniniai tyrimai“.
- STR 1.04.04:2017 „Statinio projektavimas, projekto ekspertizė“.
- STR 1.05.01:2017 „Statybą leidžiantys dokumentai. Statybos užbaigimas. Statybos sustabdymas. Savavališkos statybos padarinių šalinimas. Statybos pagal neteisėtai išduotą statybą leidžiantį dokumentą padarinių šalinimas“.
- STR 1.06.01:2016 „Statybos darbai. Statinio statybos priežiūra“.

DOKUMENTO ŽYMUO	LAPAS	LAPŲ	LAIDA
23039.26-01-TDP-BD.TS	4	18	0

- STR 1.07.03:2017 „Statinių techninės ir naudojimo priežiūros tvarka. Naujų nekilnojamojo turto kadastro objektų formavimo tvarka“.
 - STR 1.12.06:2002 „Statinio naudojimo paskirtis ir gyvavimo trukmė“.
 - STR 2.01.01(1):2005 „Esminis statinio reikalavimas. Mechaninis atsparumas ir pastovumas“.
 - STR 2.01.01(2):1999 „Esminiai statinio reikalavimai. Gaisrinė sauga“.
 - STR 2.01.01(3):1999 „Esminiai statinio reikalavimai. Higiena, sveikata, aplinkos apsauga“.
 - STR 2.01.01(4):2008 „Esminis statinio reikalavimas. Naudojimo sauga“.
 - STR 2.01.01(5):2008 „Esminis statinio reikalavimas „Apsauga nuo triukšmo“.
 - STR 2.06.04:2014 „Gatvės ir vietinės reikšmės keliai. Bendrieji reikalavimai“.
 - DT 5-00 Saugos ir sveikatos taisyklės statyboje.
 - HN 33:2011 „Triukšmo ribiniai dydžiai gyvenamuosiuose ir visuomeninės paskirties pastatuose bei jų aplinkoje“.
 - HN 60:2015 „Pavojingų cheminių medžiagų ribinės vertės dirvožemyje“.
- Taip pat galima naudoti ir kitus čia nepaminėtus lygiaverčius normatyvinius dokumentus, užtikrinančius tą pačią kokybę.

2.3. KVALIFIKACINIAI REIKALAVIMAI STATYBOS RANGOVUI IR SUBRANGOVAMS

Vykdyti statinių statybą turi teisę Lietuvos Respublikoje įregistruota statybos įmonė arba užsienio valstybės statybos įmonė, gavusios Vyriausybės įgaliotos institucijos išduotą atestatą verstis šia veikla. Įmonei neturi būti iškelta bankroto byla arba inicijuotas bankroto procesas, iškelta byla dėl kvalifikacijos atestato sustabdymo, panaikinimo ar kitokio apribojimo.

Rangovas privalo turėti Vyriausybės įgaliotos institucijos išduotą atestatą (kitų valstybių subjektai - Teisės pripažinimo pažymą), suteikiantį teisę vykdyti nesudėtingųjų statinių (II grupė) bendruosius ir specialiuosius statybos darbus, kuriame yra nurodytos šios statinių grupės:

- Susisiekimo komunikacijos: keliai (gatvės).
- Inžineriniai tinklai: gatvės apšvietimo tinklai.

Jei specialiuosius darbus vykdys Subrangovas(i), jis (jie) privalo turėti Vyriausybės įgaliotos institucijos išduotą atestatą (kitų valstybių subjektai - Teisės pripažinimo pažymą), suteikiantį teisę vykdyti ypatingų statinių esančių kultūros paveldo objekto teritorijoje, jo apsaugos zonoje, kultūros paveldo vietovėje specialiuosius statybos darbus darbo sričiai, kuriai jis bus pasamdytas.

Rangovo įmonė privalo turėti jos vadovo patvirtintus:

- Įmonės vykdomų statybos darbų kokybės kontrolės sistemos dokumentus.
- Personalo (inžinierių, technikų, meistrų, darbininkų ir t.t.) kvalifikacinius reikalavimus (konkrečioms pareigoms užimti ir konkrečioms darbams atlikti).

2.4. KVALIFIKACINIAI REIKALAVIMAI BENDRŪJŲ IR SPECIALIŪJŲ STATYBOS DARBŲ VADOVAMS IR SPECIALISTAMS

Teisę eiti bendrųjų ir specialiųjų statybos darbų vadovo pareigas turi fiziniai asmenys, turintys statybos inžinerijos arba statybų technologijų studijų krypties kvalifikacinį laipsnį arba šių studijų rezultatus atitinkančios kitos krypties kvalifikacinį laipsnį, arba kitą išsilavinimą ir teisės aktų nustatyta darbo patirtį, atitinkančią ne žemesnį kaip šeštąjį Lietuvos kvalifikacijų sistemos lygį ir leidžiančią užsiimti veikla, aprėpiančia vieną, kelias ar visas statybos techninės veiklos pagrindines sritis, nustatytas Lietuvos Respublikos statybos įstatyme. Statybos inžinieriaus išsilavinimas ir profesinė patirtis turi atitikti STR 1.02.01:2017 nurodytus reikalavimus.

Statinio statybos darbams vadovauja tik nustatyta tvarka atestuoti vadovai:

1. Statinio statybos vadovas – statybos inžinierius, kuris, atstovaudamas rangovui (kai statyba vykdoma rangos būdu) ar statytojui (užsakovui) (kai statyba vykdoma ūkio būdu) ir įgyvendindamas

DOKUMENTO ŽYMUO	LAPAS	LAPŲ	LAIDA
23039.26-01-TDP-BD.TS	5	18	0

statinio projektą nuo statybos pradžios iki užbaigimo, vadovauja statybos darbams, kartu gali būti bendrųjų statybos darbų vadovas, koordinuoja statinio statybos specialiujų darbų vykdymą bei šių darbų vadovų veiklą ir pagal kompetenciją atsako už pastatyto statinio atitiktį statinio projektui ir statinio normatyvinę kokybę.

2. Statinio statybos specialiujų darbų vadovas – fizinis asmuo (specialistas, turintis statybos ar kitą aukštąjį arba aukštesnįjį inžinerinį išsilavinimą), atestuotas nustatyta tvarka, kuris, atstovaudamas rangovui (kai statyba vykdoma rangos būdu) ar statytojui (užsakovui) (kai statyba vykdoma ūkio būdu) ir įgyvendindamas statinio projektą nuo statybos pradžios iki statybos užbaigimo, vadovauja tam tikriems statybos specialiesiems darbams, būdamas techniškais klausimais pavaldus statinio statybos vadovui ir pagal kompetenciją atsako už pastatyto statinio normatyvinę kokybę.

3. Statinio statybos bendrųjų darbų vadovas (tuo atveju, kai jis nėra statinio statybos vadovas) – fizinis asmuo (specialistas, turintis statybos, architektūros ar kitą aukštąjį inžinerinį išsilavinimą), atestuotas nustatyta tvarka, kuris, atstovaudamas rangovui (kai statyba vykdoma rangos būdu) ar statytojui (užsakovui) (kai statyba vykdoma ūkio būdu), įgyvendina statinio projektą nuo statybos pradžios iki statybos užbaigimo, vadovauja bendriesiems statybos darbams, techniniais klausimais pavaldus statinio statybos vadovui ir pagal kompetenciją atsako už pastatyto statinio normatyvinę kokybę.

2.5. REIKALAVIMAI STATINIO PROJEKTO VYKDYMO PRIEŽIŪRAI IR STATINIO STATYBOS TECHNINEI PRIEŽIŪRAI

Statinio projekto vykdymo priežiūra ir statinio statybos techninė priežiūra yra privaloma.

Statinio projekto vykdymo priežiūrą (statybos metu), statinio projektuotojo (kai statinio projektas rengiamas dviem etapais – statinio techninio projekto projektuotojo) pavedimu, atlieka statinio projekto rengėjas pagal statytojo (užsakovo) ir statinio projektuotojo pasirašytą statinio projekto vykdymo priežiūros sutartį.

Statytojas (užsakovas) gali pasirinkti kitą statinio projektuotoją (neprojektavusį statomo statinio), turintį teisę užsiimti atitinkama veikla ir sudaryti su juo statinio projekto vykdymo priežiūros sutartį, atvejais, nurodytais STR 1.06.01:2016.

Statinio projekto vykdymo priežiūros vadovo ir statinio projekto dalies vykdymo priežiūros vadovo paskyrimas (samda) turi būti įformintas įsakymu arba statinio projekto vykdymo priežiūros sutartimi. Paskirtų (pasamdytų) statinio projekto vykdymo priežiūros vadovo ir statinio projekto dalies vykdymo priežiūros vadovų vardai, pavardės ir dokumentų, suteikiančių teisę eiti sutartyje nurodytas pareigas, išdavimo, galiojimo datos ir numeriai įrašomi Statybos darbų žurnale.

Teisę eiti statinio projekto vykdymo priežiūros vadovo ir statinio projekto dalies vykdymo priežiūros vadovo pareigas turi architektas, statybos inžinierius (fizinis asmuo), jei jo išsilavinimo ir profesinė patirtis atitinka STR 1.02.01:2017 nurodytus kvalifikacinius reikalavimus yra atestuotas nustatyta tvarka ir turi LR Vyriausybės įgaliotos institucijos išduotą atitinkamos veiklos Kvalifikacijos atestatą.

Statybos darbų vykdymui turi būti paskirtas statinio statybos techninis prižiūrėtojas.

Statinio statybos techninio prižiūrėtojo (bendrosios statinio statybos techninės priežiūros vadovo) bei specialiosios statinio statybos techninės priežiūros vadovo kvalifikacinius reikalavimus nustato STR 1.02.01:2017

2.6. SAUGAUS DARBO, GAISRINĖS SAUGOS, APLINKOS APSAUGOS BEI TINKAMŲ DARBO HIGIENOS SĄLYGŲ STATYBVIETĖJE IR STATOMAME STATINYJE UŽTIKRINIMO REIKALAVIMAI, TREČIŲ ASMENŲ INTERESŲ APSAUGA STATYBOS METU

2.6.1. Saugaus darbo užtikrinimo reikalavimai

Prieš pradėdant statybos darbus rangovas privalo parengti statybvietę, numatyti reikiamas buitines ir kitas patalpas, užtikrinti tinkamas higienines sąlygas.

DOKUMENTO ŽYMUO	LAPAS	LAPŲ	LAIDA
23039.26-01-TDP-BD.TS	6	18	0

Iki statybos darbų pradžios Rangovas privalo parengti statybos darbų technologijos projektą. Rengiant statybos darbų technologijos projektą, privaloma vadovautis statinio projektu, techninio projekto sprendiniais, statybos techniniais reglamentais, įmonės statybos taisyklėmis ir kitais galiojančiais normatyviniais dokumentais. Statybos darbų technologijos projekte turi būti pateikti konkretūs darbuotojų saugos ir sveikatos užtikrinimo sprendiniai. Jais negali būti nuorodos ar ištraukos iš darbuotojų saugos ir sveikatos teisės aktų bei normatyvinių dokumentų.

Rangovas, vykdydamas statybos darbus, turi vadovautis Darboviečių įrengimo statybvietėse nuostatais, Darbo įrenginių naudojimo bendraisiais nuostatais, Darbuotojų aprūpinimo asmeninėmis apsauginėmis priemonėmis nuostatais, Saugos ir sveikatos apsaugos ženklų naudojimo nuostatais, Saugos ir sveikatos taisyklėmis statyboje (DT 5-00) ir kitais galiojančiais darbuotojų saugos ir sveikatos teisės aktais, techniniais reglamentais, standartais, metodiniais nurodymais.

Visi asmenys, esantys statybvietėje, privalo dėvėti apsauginius šalmsus ir šviesą atspindinčias liemenes.

Priemonės darbo vietai paaukštinti (pastoliai, kopėčios ir kitos) ir jų naudojimas turi atitikti standartų reikalavimus.

Priemonės, skirtos darbo vietai paaukštinti, turi būti stabilios, turėti lygų darbo paviršių be didesnių kaip 5 mm plyšių. Jei jos aukštesnės kaip 1,3 m – privalo turėti aptvarus, apsaugančius darbuotojus ir daiktus nuo kritimo.

Įrengiant arba ardant kolektyvines saugos priemones turi būti naudojami saugos diržai, patikimai pritvirtinti prie specialių tvirtinimo įtaisų ar statinio konstrukcijų.

Darbų vykdymo vietose turi būti tvarkinga. Negalima užgriozdinti pravažiavimų ir praėjimo takų.

Matomose vietose turi būti aiškiai nurodyti gelbėjimo tarnybų (greitosios medicininės pagalbos, gaisrinės ir avarinės dujų tarnybos) telefono numeriai ir adresai.

Rangovo įmonės vadovas privalo įsakymu ar kitu tvarkomuoju dokumentu (nustatytu įmonės įstatuose) paskirti darbuotojus, kurie tikrintų, kaip statant konkretų statinį statybos vadovai užtikrina saugų darbą, gaisrinę saugą ir aplinkos apsaugą, tinkamas darbo higienos sąlygas statybvietėje bei statomame statinyje, taip pat greta statybvietės gyvenančių, dirbančių, poilsiaujančių ir judančių žmonių apsaugą nuo statybos darbų keliamo pavojaus, be to, ar nepažeidžiamos trečiųjų asmenų gyvenimo ir veiklos sąlygos.

Statybos metu rangovas privalo:

- Užtikrinti saugias darbo sąlygas darbuotojams, pasirūpinti jų asmeninėmis apsauginėmis priemonėmis.
- Užtikrinti kad, statybos metu visi statybvietėje esantys asmenys turėtų asmenines apsaugines priemones.
- Pasirūpinti kad, statybvietė būtų aptverta ir į ją nepatektų pašaliniai asmenys.
- Pasirūpinti statybinių medžiagų sandėliavimo vietų aptvėrimą ir apsaugą.
- Užtikrinti gaisrinę saugą statybos metu.

2.6.2. Gaisrinės saugos užtikrinimo reikalavimai

Statybvietėje turi būti numatytos gaisrinės priemonės – skydai su pirminėmis gaisro gesinimo priemonėmis, profilaktinės statybvietės organizavimo gaisrinės priemonės

Statybvietėje įrengiami skydai su pirminėmis gaisro gesinimo priemonėmis. Jie išdėstomi gerai matomose ir patogiai prieinamose vietose prie buitinių patalpų, degių medžiagų sandėlių ir pan.

Prasidėjus gaisrui statybos aikštelėje, būtina tuojau išjungti elektros apšvietimo ir jėgos liniją, sumažinti slėgį technologinėje įrangoje, slėginiuose induose, vamzdynuose, uždaryti sklendes nutraukti pavojingų medžiagų tiekimą į juos. Tai turi padaryti statybininkai ir įmonės darbuotojai dar prieš atvykstant gaisrininkams.

DOKUMENTO ŽYMUO	LAPAS	LAPŲ	LAIDA
23039.26-01-TDP-BD.TS	7	18	0

Kasdien, baigus darbą, iš darbo vietos reikia pašalinti lengvai užsidegančias medžiagas: pjuvenas, skiedras, atpjovas, plastmasines atliekas.

Kilus gaisrui jis operatyviai gesinamas ir telefonu 112 kviečiama priešgaisrinė gelbėjimo tarnyba.

2.6.3. Aplinkos apsaugos užtikrinimo reikalavimai

Paruošiamieji darbai atliekami laikantis galiojančių Lietuvos standartų, techninių reglamentų ir kitų normatyvinių dokumentų reikalavimų.

Statybvietės ruošimo metu rangovas privalo:

- Garantuoti statybvietės paviršiaus nusausinimą ir lietaus vandens nuleidimą.
- Vengti fizinių ir mechaninių žemės savybių pablogėjimo.
- Pašalinti viršutinį dirvožemio sluoksnį ir kitas netinkamas ar pavojingas medžiagas.
- Teisingu darbų organizavimu apsaugoti aplinką ir sumažinti triukšmą.

2.6.3.1. Dirvožemio, augmenijos ir atliekų pašalinimas

Atliekant dirvožemio pašalinimą, taip pat ir žemės sankasos paruošiamuosius darbus, reikia laikytis JT ŽS 17 „Automobilių kelių žemės darbų atlikimo ir žemės sankasos įrengimo taisyklės“ reikalavimų.

Rangovas iš statybvietės turi pašalinti dirvožemį, augmeniją ir atliekas, kad šios medžiagos nepatektų į pylimus ar neliktų lovio dugne. Pašalintas dirvožemis turi būti sandėliuojamas šiam tikslui skirtose vietose ir vėliau panaudojamas pylimų šlaitams tvirtinti ir išlygintos teritorijos, baigus statybos darbus, padengimui. Dirvožemio, augmenijos ir atliekų pašalinimo apimtys turi būti nurodytos projekte. Statybų metu susidariusios atliekos išvežamos į artimiausią įmonę, perdirbančią arba priimančią laikinam saugojimui atliekas. Nugenėtų medžių šakos, skiedros, drožlės išvežamos į regionines atliekų tvarkymo centro žaliųjų atliekų kompostavimo aikšteles.

2.6.3.2. Statybinių atliekų saugojimas, krovimas ir vežimas

Išrūšiuotos statybinės atliekos, kad neterštų aplinkos ir nekeltų pavojaus, iki statybos darbų pabaigos gali būti kaupiamos ir saugomos aptvertoje statybos teritorijoje, konteineriuose ar kitoje uždaroje talpykloje. Tinkamos naudoti ar perdirbti statybinės atliekos saugomos specialiose aikštelėse iki jų realizavimo ar išvežimo perdirbti. Statybinės atliekos, susidariusios statant, rekonstruojant, remontuojant ar griauinant statinius, ir statybinių gaminių brokas, turi būti rūšiuojami jų susidarymo vietoje. Statybinių atliekų krovimas į mašinas turi būti organizuojamas taip, kad statybos aikštelė ir gretima teritorija būtų apsaugota nuo dulkių ir triukšmo. Statybinės atliekos, kurias gabenant teršiama aplinka, turi būti vežamos dengtais sunkvežimiais, konteineriais ar kitu uždaru būdu.

2.6.3.3. Iškasų medžiagų laikymas ir priežiūra

Iškasų įrengimas turi atitikti JT ŽS 17 „Automobilių kelių žemės darbų atlikimo ir žemės sankasos įrengimo taisyklės“ reikalavimus.

Atliekamas iškasų gruntas turi būti iš objekto statybvietės išvežtas. Laikiniai šalia tranšėjų sandėliuojamos medžiagos turi būti apsaugotos nuo įgriuvų. Iškasos ne mažesniu kaip 0,5 m atstumu nuo krašto turi būti aptvertos metalo tinklo tvora. Laikiniai sandėliuojamas dirvožemio kiekis, reikalingas šlaitų ir plotų sutvirtinimui, turi būti sustumtas į krūvas, per jį negalima važinėti ar kitaip tankinti. Jis turi būti apsaugotas nuo erozijos ir užteršimo statybinėmis atliekomis. Paviršiuje reikia neleisti susidaryti velėnai.

2.6.3.4. Apsauga nuo triukšmo statybų metu

Vykdam darbus, laiką planuoti taip, kad darbai nebūtų vykdomi prie gyvenamųjų namų poilsio dienomis ir ne darbo valandomis

2.6.4. Tinkamų darbo higienos sąlygų statybvietėje ir statomame statinyje užtikrinimo reikalavimai

DOKUMENTO ŽYMUO	LAPAS	LAPŲ	LAIDA
23039.26-01-TDP-BD.TS	8	18	0

Persirengimo kambariai ir drabužių spintelės:

- Persirengimo kambariai turi būti įrengti darbuotojams, kurie privalo dėvėti darbo drabužius, taip pat įrengti ten, kur sveikatos arba etikos požiūriu jie negali persirenginėti kitoje patalpoje. Į persirengimo kambarius privalo būti lengvai patenkama, jie privalo būti pakankamai erdvūs, juose privalo būti įrengtos sėdimos vietos.

- Persirengimo kambariai privalo būti reikiamo dydžio, kai reikia, juose privalo būti įrengtos drabužių džiovinimo vietos. Taip pat privalo būti įrengtos ir darbuotojų drabužių bei asmeninių daiktų saugojimui rakinamos vietos. Esant tam tikroms aplinkybėms (dirbant su kenksmingomis medžiagomis, drėgmėje, su nešvarumais ir kitais atvejais), asmeniniai drabužiai ir daiktai privalo būti laikomi atskirai nuo darbo drabužių.

- Moterims ir vyrams privalo būti įrengti atskiri persirengimo kambariai arba privalo būti sudaryta galimybė tuo pačiu persirengimo kambariu naudotis skirtingu metu.

- Kai persirengimo kambariai pagal 1 papunkčio pirmosios pastraipos reikalavimus nėra būtini, kiekvienam darbuotojui privalo būti įrengta drabužių ir asmeninių daiktų rakinama laikymo vieta.

Dušai ir praustuvai:

- Priklausomai nuo darbo pobūdžio ir darbo higienos reikalavimų darbuotojams privalo būti įrengtas reikiamas skaičius dušų. Dušų kambariai privalo būti įrengti atskirai vyrams ir moterims arba privalo būti numatyta galimybė jiems atskirai naudotis dušų kambariais.

- Dušų kambariai privalo būti reikiamo dydžio. Dušams privalo būti tiekiamas karštas ir šaltas vanduo.

- Kai nebūtina įrengti dušus, netoli darbo vietų ir persirengimo kambarių privalo būti įrengtas reikiamas skaičius praustuvių su tekančiu vandeniu (jei būtina - karštu vandeniu). Praustuvai privalo būti įrengti vyrams ir moterims atskirai arba sudaryta galimybė jais naudotis atskirai.

- Kai patalpos, kuriose įrengti dušai ar praustuvai, yra atskirtos nuo persirengimo kambarių, privalo būti įrengti patogūs perėjimai.

Tualetai ir praustuvai:

- Darbuotojams netoli darbo vietų, poilsio bei persirengimo kambarių ir dušų arba prausyklų privalo būti įrengtas reikiamas skaičius tualetų ir praustuvių. Vyrams ir moterims privalo būti įrengti atskiri tualetai arba numatyta galimybė jais naudotis atskirai.

3. NURODYMAI IR REIKALAVIMAI PROJEKTO IR STATYBOS DOKUMENTŲ PARENGIMUI

3.1. STATINIO PROJEKTO (RECHNINIO PROJEKTO, TPATINGOJO STATIIO DARBO PROJEKTO KONSTRUKCŲ DALIES) EKSPERTIZĖ

Prieš statybos darbų pradžią papildoma projekto ar projekto atskirų konstrukcijų dalių ekspertizė neatliekama.

3.2. REIKALINGI ŽEMĖS SKLYPO IR (AR) STATINIO TYRIMAI (RENGIANT DARBO PROJEKTĄ IR (AR) STATYBOS METU): ARCHEOLOGINIAI, GEOLOGINIAI IR PAN.

Archeologiniai ar papildomi geologiniai tyrimai statybos darbų metu nenumatomi.

Rangovui matant būtinybę, Rangovo sąskaita gali būti atliekami papildomi esamos konstrukcijos ar gruntų tyrimai.

3.3. BŪTINI PARENGTI PROJEKTO IR STATYBOS DOKUMENTAI IKI STATYBOS DARBŲ PRADŽIOS IR STATYBOS METU

Iki statybos darbų pradžios Rangovas privalo parengti statybos darbų technologijos projektą. Rengiant statybos darbų technologijos projektą, privaloma vadovautis statinio techniniu darbo projektu, techninio darbo projekto sprendiniais, statybos techniniais reglamentais, įmonės statybos taisyklėmis ir

DOKUMENTO ŽYMUO	LAPAS	LAPŲ	LAIDA
23039.26-01-TDP-BD.TS	9	18	0

kitais galiojančiais normatyviniais dokumentais. Statybos darbų technologijos projekte turi būti pateikti konkretūs darbuotojų saugos ir sveikatos užtikrinimo sprendiniai. Jais negali būti nuorodos ar ištraukos iš darbuotojų saugos ir sveikatos teisės aktų bei normatyvinių dokumentų.

3.4. RANGOVO PARENGTŲ PROJEKTO IR STATYBOS DOKUMENTŲ DERINIMO SU PROJEKTUOTOJU IR STATINIO STATYBOS TECHNINĖS PRIEŽIŪROS VADOVU ATVEJAI IR TVARKA

Techninio darbo projekto brėžiniams (darbo brėžiniams), techninio darbo projekto techninėms specifikacijoms statinio statybos techninis prižiūrėtojas pritaria pasirašydamas ir pažymėdamas žyma „Pritariu, statyti“. Tai reiškia, kad atlikta projekto ekspertizė (kai privaloma), projektas pataisytas pagal privalomasias ekspertizės pastabas, patvirtintas reglamento nustatyta tvarka ir tik pagal tokius projekto dokumentus (darbo brėžinius ir technines specifikacijas) rangovas gali vykdyti statybos darbus.

Baigus darbus turi būti parengti ir Užsakovui pateikti išpildomieji brėžiniai ir dokumentacija su visais įneštais pakeitimais, papildymais, išmatavimais ir kt. patikslinimais natūroje. Išpildomosios ar kitos dokumentacijos, kurios gali pareikalauti Užsakovas, turi būti atlikta Rangovo.

Nenumatyti ir kiti darbai

Sutarties įgyvendinimo metu, atsiradus nenumatytiems darbams, neatliekamiesiems darbams arba iškilus darbų apimtims, kokybės, savybių, pozicijų ir (arba) matmenų pakeitimo poreikiui, organizuojamas pasitarimas, kuriame dalyvauja Rangovo atstovas (statybos vadovas), statybos techninis prižiūrėtojas, projekto vykdymo priežiūros vadovas, Statytojo (užsakovo) atstovas. Pasitarime nagrinėjamas nenumatytų ar papildomų darbų būtinumas, jam pritariama arba nepritariama ir surašomas aktas. Aktą rengia ir derina Rangovas kartu su projekto vykdymo priežiūros vadovu bei pasirašo visi pasitarimo dalyviai. Toliau turi būti rengiami darbų pakeitimo dokumentai, kurie apima papildomų darbų priežasčių aprašymus, jų kiekius ir skaičiavimus. Pagal poreikį gali būti pridodami kiti reikalingi dokumentai: laboratorinių tyrimų ir bandymų rezultatai, brėžiniai, medžiagų sertifikatai, atitikties deklaracijos ir pan. Darbų pakeitimo dokumentų rinkinys pateikiamas statybos techninės priežiūros grupės vadovui, kuris juos išnagrinėja ir, jei jiems pritaria, rengia darbų pakeitimą. Rangovo pateikti dokumentai tampa darbų pakeitimo priedais. Parengtas darbų pakeitimas su priedais siunčiamas Užsakovui. Užsakovo atstovas, paskirtas atsakingu už projekto techninį įgyvendinimą ir statybos techninės priežiūros kontrolę, gauna statybos techninės priežiūros grupės vadovo parengtą darbų pakeitimą, jį išnagrinėja ir, įsitikinęs darbų pakeitimo reikalingumu, darbų pakeitimą patvirtina. Jei Užsakovo atstovas nepritaria darbų pakeitimo būtinumui, laikoma, kad pakeitimas nepagrįstas ir yra nereikalingas.

3.5. NURODYMAI PROJEKTO IR STATYBOS DOKUMENTŲ APIFORMINIMUI

Projektas statybai Lietuvos Respublikoje rengiamas valstybine kalba.

Projektas įforminamas, komplektuojamas ir perduodamas Statytojui LST 1516:2015, STR 1.04.04:2017, bei projektavimo darbų rangos sutarties nustatyta tvarka.

Statytojui (užsakovui) perduodamas projektavimo darbų rangos sutartyje numatytas projekto kopijų ir kompiuterinių laikmenų su įrašyta elektroniniu parašu pasirašyta projekto kopija skaičius.

Projektuotojas sukurto (parengto) Projekto (taip pat projektinių pasiūlymų) autorines teises be atskiro susitarimo ar sutikimo visa apimtimi perduoda Užsakovui. Užsakovas be atskiro Projektuotojo sutikimo Projektą (taip pat projektinius pasiūlymus) gali perduoti tretiesiems asmenims, taip pat turi teisę naudoti Projektą (taip pat projektinius pasiūlymus) ar jo dalį visais būdais pagal Užsakovo poreikį.

3.6. PROJEKTO DALIŲ SPRENDINIŲ KEITIMO GALIMYBĖS, TVARKA IR ĮFORMINIMAS

Projekto dalių sprendinių keitimas, keitimo tvarka ir įforminimas vykdomas STR 1.04.04:2017 nustatyta tvarka.

DOKUMENTO ŽYMUO	LAPAS	LAPŲ	LAIDA
23039.26-01-TDP-BD.TS	10	18	0

Visa informacija, dokumentai, apskaičiavimai, brėžiniai, grafikai, programos, planai ir t.t. turi būti pateikti per tokius laikotarpius, arba tokiais terminais, kokie yra būtini, norint užtikrinti, kad projektas būtų sklandžiai ir laiku įgyvendinamas. Rangovas turi šias datas ir laikotarpius įtraukti į savo išsamią įvykdymo programą, kurią Rangovas turi parengti po sutarties pasirašymo.

Jei lyginant su konkurso dokumentuose pateiktais duomenimis yra būtina atlikti pataisymus ir nukrypimus, Užsakovas ir projektavimo įmonė bendradarbiaudami su Rangovu turi parengti būtinus projektavimo dokumentus ir gauti būtinus patvirtinimus. Pataisymai turi būti aiškiai pažymėti ir brėžinyje arba dokumente turi būti nurodomas pataisymo data.

4. BENDRIEJI REIKALAVIMAI STATYBOS PRODUKTAMS (GAMINIAMS IR MEDŽIAGOMS), ĮRENGINIAMS, DARBAMS IR BENDROJI JŲ PRIĖMIMO STATYBVIETĖJE TVARKA

Statybos produktai, kurie bus naudojami statyboje, turi atitikti darniųjų techninių specifikacijų reikalavimus bei turi būti paženklinėti „CE“ ženklais.

„CE“ atitikties ženklais (toliau – „CE“ ženklas) ženklinami tik tie statybos produktai, kurie yra tinkami naudoti pagal paskirtį, o statiniai, kuriuose jie bus panaudoti, atitiks esminius reikalavimus. Rangovai (subrangovai) privalo atlikti visas būtinas atitikties įvertinimo procedūras, nustatytas galiojančiuose teisės aktuose.

Gamintojas ar gamintojo įgaliotas tiekėjas turi teisę „CE“ ženklais ženklinėti patį produktą, jo etiketę, pakuotę arba jo prekybos dokumentus. Ženklas turi būti gerai matomas, įskaitomas ir nenutrinamas.

Bet koks panašus į „CE“ klaidinantis ženklinimas yra draudžiamas.

Visos konstrukcijos, gaminiai ir medžiagos turi atitikti Lietuvos Respublikos norminiuose dokumentuose nustatytus reikalavimus.

Rangovas yra atsakingas už visų leidimų iš valdžios įstaigų ir kitų institucijų gavimą.

Visos konstrukcijos ir įranga turi būti sertifikuoti arba pripažinti tinkamais naudoti Lietuvoje nustatyta tvarka ir turėti atitikties įvertinimo dokumentą.

Rangovas privalo palaikyti ryšį su Lietuvos Respublikos kontroliuojančiomis institucijomis, užtikrinti jų patikrinimus savo sąskaita bei ištaisyti trūkumus, kuriuos jie atras šių patikrinimų metu.

Rangovas turi vykdyti visus Lietuvos Respublikos normatyvinius reikalavimus ir taisykles, išleistas bet kurios valdžios įstaigos, kurios jurisdikcijoje yra statybos aikštelė.

Atsakingi darbai ir konstrukcijos, nurodyti techninėse specifikacijose, turi būti priimti techninės priežiūros vadovo tai įforminant aktu, o baigtas statinys turi būti priimtas naudoti Lietuvos Respublikoje nustatyta tvarka.

4.1. NURODYMAI DĖL STATYBOS PRODUKTŲ (GAMINIŲ IR MEDŽIAGŲ), ĮRENGINIŲ PRIVALOMOS ATITIKTIES TECHNINĖSE SPECIFIKACIJOSE NURODYTIEMS REIKALAVIMAMS, GALIMYBĖ IR SĄLYGOS KEISTI ANALOGIŠKAIS

Visi gaminiai ir medžiagos turi atitikti techninėse specifikacijose ir brėžiniuose nurodomus kokybės reikalavimus. Jų įpakavimai ir pristatymo dokumentai turi nurodyti jų kokybę arba tokia informacija turi būti nurodoma kitu Užsakovui priimtu būdu. Specifikacijoje pateikiami bendrieji kokybės reikalavimai. Tokiu atveju, jei nebus nurodyta medžiaga, pvz. nenurodant medžiagos pavadinimo ar standarto, prieš ją perkant, ji turės būti pateikiama Užsakovo patvirtinimui.

Visi gaminiai, įranga, medžiagos ir priedai turi atitikti nurodymus dokumentacijoje ir turi būti nauji. Visiems nukrypimams nuo specifikacijos turi būti duotas Užsakovo sutikimas.

Visos medžiagos ir gaminiai turi būti pateikti su:

- Gamintojo rekvizitais, firmos atpažinimo ženklais.
- Specifikacija.
- Naudojimo instrukcija.

DOKUMENTO ŽYMUO	LAPAS	LAPŲ	LAIDA
23039.26-01-TDP-BD.TS	11	18	0

- Nuoroda kam skiriama.
- Spalvos nuoroda.
- Pagaminimo data.

Užsakovas ar Inžinierius turi teisę atmesti medžiagą ar įrangą be jokių papildomų išlaidų Užsakovui jei ji neatitinka reikalavimų. Tokiu atveju Rangovas turi pateikti kitas medžiagas ir įrangą, kurie atitinka specifikaciją ir kurių pageidauja Užsakovas, neatsižvelgiant į Rangovo deklaruotas kainas. Rangovas turi pateikti visos šioje specifikacijoje apibūdintos technologinės, mechaninės dalies ir elektros įrangos katalogus ir standartų dokumentus Užsakovo ir Inžinieriaus priežiūrai. Rangovas neturi teisės užsakyti pagrindinės įrangos be išankstinio Užsakovo patvirtinimo. Sąnaudų žiniaraščiuose nurodytiems konkretiems gaminiams ir medžiagoms galimi alternatyvūs pasiūlymai, jei jie sumažins darbų kainą, bet nepablogins techninių ir eksploatacinių savybių. Rinkdamas komponentus ir medžiagas, Rangovas turi atsižvelgti į poreikį nepanašius kontaktuojančius metalus apsaugoti nuo korozijos. Nebus atsižvelgiama į reikalavimą apmokėti papildomas išlaidas, atsiradusias dėl parūpintos netinkamo dydžio įrangos modifikavimo. Sąnaudų žiniaraščiuose nurodytiems konkretiems gaminiams ir medžiagoms galimi alternatyvūs pasiūlymai, jei jie sumažins darbų kainą, bet nepablogins techninių ir eksploatacinių savybių.

4.2. NENAUDOTINOS MEDŽIAGOS

Visos statybos metu neturi būti naudojamos tokios medžiagos, kurios galėtų pakenkti žmonėms ir aplinkai. Neturi būti naudojamos medžiagos, kurios pastačius objektą galėtų įtakoti žmonių sveikatą bei gyvenamąją aplinką.

4.3. STATYBOS PRODUKTŲ (GAMINIŲ IR MEDŽIAGŲ), ĮRENGINIŲ ATITIKTŲ ĮRODANTYS PRIVALOMIEJI DOKUMENTAI

Rangovas statybai naudoja tik tokius gaminius, kurie užtikrina reikalingą mechaninį stiprumą ir stabilumą, apsaugą nuo ugnies, sanitarinius reikalavimus, sveikatos ir aplinkos apsaugą, apsaugą nuo triukšmo, energijos taupymą pagal STR 2.01.01(1-6).

Prieš atvežant medžiagas ir įrengimus į statybą, techninei priežiūrai turi būti pateikiami konkrečių medžiagų dokumentai, techniniai liudijimai, sertifikatai, dokumentai, patvirtinantys gaminių ir įrengimų kokybę ir technines charakteristikas, atitinkančias techninių specifikacijų reikalavimus.

Visos medžiagos ir gaminiai turi būti pateikti su:

- Gamintojo rekvizitais, firmos atpažinimo ženklu.
- Atitikties deklaracija, sertifikatu.
- Specifikacija.
- Nuoroda kam skiriama.
- Spalvos nuoroda.
- Pagaminimo data.

Neturinčios sertifikatų medžiagos turi turėti atitikties deklaracijas ir laboratorinių bandymų protokolus, kurių rezultatai atitiktų užsakovo reikalavimus. Atitikties sertifikatu taip pat yra laikomas raštiškas užsakovo ir rangovo susitarimas tam tikrai produkcijai gaminti.

Kiekvieno statybos produkto, kuriam taikomas darnusis standartas arba dėl kurio išduotas Europos techninis įvertinimas, atveju CE ženklas yra vienintelis ženklas, kuriuo patvirtinama statybos produkto atitiktis deklaruotoms eksploatacinėms savybėms, susijusioms su esminėmis charakteristikomis, kurioms taikomas tas darnusis standartas arba Europos techninis įvertinimas.

Valstybė narė nedraudžia ar netrukdo savo teritorijoje arba savo atsakomybe tiekti rinkai arba naudoti CE ženklu paženklintus statybos produktus, jeigu jų deklaruotos eksploatacinės savybės atitinka tokio naudojimo toje valstybėje narėje reikalavimus.

DOKUMENTO ŽYMUO	LAPAS	LAPŲ	LAIDA
23039.26-01-TDP-BD.TS	12	18	0

Kiekvienas statybos produktas, kuris neturi darnųjų techninių specifikacijų, įvežtas iš Europos Sąjungos valstybės narės, iš valstybės, pasirašiusios Europos ekonominės erdvės sutartį, arba iš Turkijos, gali būti be apribojimų tiekiamas į Lietuvos Respublikos rinką, jeigu jis buvo pagamintas Europos Sąjungos valstybėje narėje, valstybėje, pasirašiusioje Europos ekonominės erdvės sutartį, arba Turkijoje, teisėtai būdais arba teisėtai importuotas į šias valstybes iš trečiųjų šalių ir jį leidžiama tiekti į rinką toje valstybėje. Šio statybos produkto laisvo judėjimo apribojimai pateisinami, jeigu neužtikrinamas lygiavertis jo apsaugos lygis arba visuomenės dorovės, viešosios tvarkos ar visuomenės saugumo, žmonių, gyvūnų ar augalų sveikatos ir gyvybės apsaugos, nacionalinių meno, istorijos ar archeologijos vertybių apsaugos bei pramoninės ir komercinės nuosavybės apsaugos sumetimais.

4.4. STATYBOS PRODUKTŲ (GAMINIŲ IR MEDŽIAGŲ) KOKYBĖS KONTROLĖ

Jei reikalaujama, kad naudojami gaminiai ir medžiagos būtų nurodyto tipo ar standarto, arba jie yra įtraukti į oficialią kokybės kontrolės procedūrą, jie turi turėti patvirtinimo liudijimą, atitikimo standartui ar oficialų kokybės kontrolės patvirtinimą. Tipo patvirtinimo ir atitikimo standartui liudijimai negali būti atskiriami nuo produktų, o identifikacija turi būti visiškai aiški. Statybvietėje gaminių, medžiagų ir įrenginių kokybės kontrolę vykdo techninė priežiūra.

Gaminių ir medžiagų kokybės reikalavimai

Visi gaminiai ir medžiagos turi atitikti specifikacijoje ir brėžiniuose nurodomus kokybės reikalavimus. Jų įpakavimai ar pristatymo dokumentai turi nurodyti jų kokybę arba tokia pati informacija turi būti nurodoma koku nors kitu būdu.

Specifikacijoje pateikiami bendrieji kokybės reikalavimai.

Atliktų darbų kokybė

Visi statybos darbai turi būti atliekami pagal patvirtintą sutarties dokumentaciją.

Atliekami darbai turi atitikti kokybės reikalavimus, aprašytus atskirose techninių specifikacijų skyriuose arba nurodytuose standartuose ir instrukcijose bei kituose pirkimo dokumentuose, o taip pat sutartyje. Kai atliekamų darbų kokybė nenurodyta techninėse specifikacijose, tai darbai turi atitikti analogiškų standartų ir nurodymų reikalavimus, arba turi turėti ypatumus, įprastus analogiškam statiniui, atsižvelgiant į jo naudojimą, ilgaamžiškumą ir aplinką, kurioje statiniai bus statomi.

Gaminiai ir medžiagos, turintys nurodytą tipą ir standartą, bei kokybės kontrolė

Jei reikalaujama, kad naudojami gaminiai ir medžiagos būtų nurodyto tipo ar standarto arba jie yra įtraukti į oficialią kokybės kontrolės procedūrą, jie turi turėti tipo patvirtinimo liudijimą, atitikimo standartui ar oficialų kokybės kontrolės patvirtinimą. Tipo patvirtinimo ir atitikimo standartui liudijimai negali būti atskiriami nuo produktų, o identifikacija turi būti visiškai aiški.

Kiekvieną statybinę medžiagą arba konstrukcijos elementą, kurių kokybė detalčiau neaprašoma arba kurių savybės skiriasi nuo reikalaujamų, nurodytų TS, galima naudoti tik raštiškai pritarus Inžinieriui po to, kai bus nustatyti medžiagų kokybiniai parametrai ir jų tinkamumas naudojimui.

Visoms statybinėms medžiagoms ir pastatytiems statiniams reikia atlikti kokybės patikrinimus. Kokybės tikrinimo apimtis nurodytos TS atskirose dalyse.

Rangovas kiekvienu atveju privalo bandymais ir griežtomis kokybės vadybos priemonėmis įrodyti, kad įvykdytų darbų kokybė ir panaudotos statybvietėje medžiagos atitinka sutarties reikalavimus. Rangovas privalo šių kokybės bandymų rezultatus įrašyti į kasdien pildomą statybos darbų vykdymo žurnalą.

Užsakovas ir Inžinierius privalo darbų eigoje arba juos baigus atlikti tyrimus darbų kokybei nustatyti. Šiuo tikslu rangovas turi leisti jiems patekti į statybvietę, asfalto ir betono gamyklas, laboratorijas.

DOKUMENTO ŽYMUO	LAPAS	LAPŲ	LAIDA
23039.26-01-TDP-BD.TS	13	18	0



4.5. STATYBOS PRODUKTŲ (GAMINIŲ IR MEDŽIAGŲ) PAVYZDŽIAI, JŲ APROBAVIMO TVARKA

Statybos produktų (gaminų ir medžiagų) pavyzdžiai, turi būti suderinti su Projekto vadovu, Statinio statybos vadovu ir Statinio statybos techninės priežiūros vadovu.

Konkrečiai specifikacijoje nurodytų gaminų ir medžiagų pavyzdžiai turi būti pateikti Užsakovui ir techniniam prižiūrėtojui iki darbų pradžios patvirtinimui gauti.

Nuolatiniam sulyginimui su galutiniais produktais naudojami pavyzdžiai turi būti laikomi iki pat darbų užbaigimo.

Atlikti ar pateiktini pavyzdžiai turi būti nurodyti specifikacijoje.

4.6. STATYBOS PRODUKTŲ (GAMINIŲ IR MEDŽIAGŲ) GABENIMO, SAUGOJIMO SĄLYGOS

Visos atvežamos į statybą medžiagos turi būti tokia apakavime, kokiame jas parduoda gamintojas: su etiketėmis ir dokumentais, patvirtinančiais jų tapatybę. Statybinės medžiagos turi būti sandėliuojamos taip, kad nepakistų jų kokybė. Medžiagos, sandėliuojamos aikštelėje, turi būti tinkamai išdėstytos, kai reikalinga – izoliuotos, džiovinamos, šildomos ir tinkamai vėdinamos, taip, kad kiekviena medžiaga būtų skirtingoje vietoje ir lengvai prieinama apžiūrėjimui.

Medžiagų tiekimas turi būti koordinuojamas pagal statybos darbų grafiką. Vengti ilgesnio medžiagų sandėliavimo.

Visa įranga, technika, priedai ir statybos metodai turi tenkinti Lietuvos Respublikos darbo saugos reikalavimus.

Gaminų ir medžiagų atitikties nuorodos jų montavimo metu

Galimi gaminų ir medžiagų atitikties nuorodoms montavimo stadijos metu neturi būti uždengiami arba, jei negalima palikti jų matomais, turi būti lengvai ir visiškai atidengiami.

Įpakavimas, transportavimas, tarpinis saugojimas

Transportavimo ir tarpinio saugojimo metu visi gaminiai ir medžiagos turi būti deramai uždengti ir supakuoti. Ant kiekvieno paketo turi būti nurodytas jo turinys. Jei pristatomos prekės yra birios ir nepakuotos, numeris, rūšis ir kokybė turi būti nurodyti pristatymo pranešime.

Gaminų ir medžiagų pristatymas

Rangovas priima krovinį iš siuntėjo pagal standarto LST EN ISO 9001 "Kokybės vadybos sistemos. Reikalavimai" arba jam lygiaverčio standarto procedūras.

Gaminų ir medžiagų pristatymą reikia koordinuoti pagal statybos darbų grafiką. Reikia vengti nereikalingo saugojimo statybos aikštelėje. Visi tiekiami gaminiai ir medžiagos turi būti su tinkamais dokumentais

Saugojimas aikštelėje

Rangovas atsako už tinkamą medžiagų ir gaminų saugojimą, kad nebūtų padaryta žala, būtų laikomasi visų taikytinų gamintojo rekomendacijų.

Gaminiai ir statybinės medžiagos turi būti saugomi taip, kad nepablogėtų jų kokybė. Reikia laikytis kiekvienos medžiagos, gaminio nurodytų saugojimo reikalavimų ir gamintojo pateiktų galiojančių nuorodų.

Statybos aikštelėje prekės turi būti laikomos tinkamose ir, jei būtina, izoliuotose, sausose, šildomose ir tinkamai vėdinamose patalpose taip, kad kiekviena medžiaga būtų padėta teisingai ir lengvai patikrinama.

Medžiagos ir prekės, pažeistos ar kitaip sugadintos dėl veiklos statybos aikštelėje, turi būti pakeistos naujomis.

4.7. PASLĖPTŲ DARBŲ PRIĖMIMO TVARKA

Rangovas privalo informuoti Užsakovą ir Inžinierių, kada galima tikrinti medžiagų ir įvairių stadijų darbų kokybę, prieš įrengiant kitas konstrukcijas, ar atliekant kitus darbus. Rangovas turi pastoviai atlikinėti dengiamųjų darbų fotofiksaciją.

DOKUMENTO ŽYMUO	LAPAS	LAPŲ	LAIDA
23039.26-01-TDP-BD.TS	14	18	0

Pasirašant tranšėjų ir iškasų po pamatais apžiūros ir laikančių konstrukcijų priėmimo aktus privalo dalyvauti projekto vykdymo priežiūros vadovas.

Statinio statybos vadovas privalo:

1. Patikrinti ir perduoti statinio statybos techniniam prižiūrėtojui (bendrosios statinio statybos techninės priežiūros vadovui) laikančias statinio konstrukcijas, paslėptus statinio elementus ir darbus, dalyvaujant atitinkamų statinio statybos specialiųjų darbų vadovams ir statinio statybos specialiųjų techninių priežiūrų vadovams, statinio projekto vykdymo priežiūros vadovui, atitinkamų statinio projekto vykdymo priežiūros dalių vadovams (jei tai numatyta statinio projekto vykdymo priežiūros sutartyje), pasirašyti perdavimo ir priėmimo aktus.

2. Organizuoti nutiestų inžinerinių tinklų, sumontuotų inžinerinių sistemų bei įrenginių išbandymus, dalyvaujant atitinkamų statinio statybos specialiųjų darbų vadovams ir specialiosios statinio statybos techninės priežiūros vadovams, statinio projekto vykdymo priežiūros vadovui ir statinio projekto vykdymo priežiūros dalių vadovams (jei tai numatyta statinio projekto vykdymo priežiūros sutartyje), atitinkamų inžinerinių tinklų savininkams (naudotojams) ir, kai reikia, – kitų institucijų atstovams.

3. Užsakyti (statytojui (užsakovui) pavedus) nustatyta tvarka atlikti pastatyto statinio ar nutiestų inžinerinių tinklų ir komunikacijų geodezines nuotraukas, leisti užpilti gruntu minėtus tinklus bei komunikacijas tik po to, kai yra atlikti jų geodeziniai matavimai ir padarytos geodezinės nuotraukos.

4.8. LAIKANČIŲJŲ KONSTRUKCIJŲ, INŽINERINIŲ SISTEMŲ IŠBANDYMO TVARKA

Visos laikančiosios konstrukcijos ir inžinerinės sistemos prieš pradėdant jas eksploatuoti išbandomos teisės aktų nustatyta tvarka.

Rangovas savo sąskaita turi atlikti tiek ir tokių bandymų, kokių gali pareikalauti projekto vykdymo priežiūros vadovas ir/ar statinio statybos techninės priežiūros vadovas (FIDIC Inžinierius).

Sėkmingam patikrinimui svarbu, kad prieš pradėdant bandymus būtų atsižvelgta į tokius dalykus:

- Šalių susitartas bandymo laikas, vieta ir būdas.
- Turi būti užtikrinamas priėjimas prie visų bandomų vietų.
- Bandymams turi būti prieinami visi reikalingi dokumentai, įrankiai ir įrengimai.

Bandymų ir pavyzdžių arovavimo būdai turi būti suderinti su statinio statybos techniniu prižiūrėtoju.

Turi būti atlikti visi sąlygose, normose ir Lietuvos Respublikos standartuose numatyti tyrimai.

Bandymus atlikti dalyvaujant Užsakovo atstovui.

Rezultatai turi būti laikomi statybvietėje ir vėliau pristatomi suinteresuotoms šalims susipažinimui.

Tokiu atveju, jei bandymo rezultatai yra blogesni, negu nurodyta reikalavimuose, Rangovas nedelsdamas privalo informuoti visas suinteresuotas šalis. Jei rezultatai nepatenkinami konstrukcijų ar kurio nors kito materialaus turto saugumo faktorių atžvilgiu, kurie turi esminę svarbą darbo rezultatams, Rangovas privalo nedelsdamas apie tai informuoti suinteresuotas šalis ir organizuoti susitikimą sprendimų priėmimui dėl būsimų darbų organizavimo. Jei būtina, reikia imtis saugumo priemonių, siekiant išvengti bet kokios žalos ir pavojaus. Bet kokio bandymo rezultatų slėpimas yra sunkinanti aplinkybė.

Baigus instaliuoti mechanines ir elektrines sistemas, Rangovas turi dalyvauti Užsakovui ar jo atstovui bei techniniam prižiūrėtojui testuoti instaliacijas, kaip reikalauja Užsakovas bei vietinės susijusios žinybos.

Visos aukščiau minimam testavimui ir apžiūrai reikalingos priemonės, instrumentai ir darbas turi būti suteikiami Rangovo.

5. STATYBOS UŽBAIGIMAS AR DEKLARAVIMAS APIE STATYBOS UŽBAIGIMĄ

5.1. RANGOVO IR SUBRANGOVŲ Rengiama dokumentacija ir reikalavimai jai parengti

Rangovo/subrangovų rengiama dokumentacija:

DOKUMENTO ŽYMUO	LAPAS	LAPŲ	LAIDA
23039.26-01-TDP-BD.TS	15	18	0

1. Statinio projektas (popierinis variantas) su žymomis, kurias sudaro žodžiai „Taip pastatyta“, statinio statybos vadovo ir statinio statybos techninio prižiūrėtojo vardai, pavardės ir parašai, arba statinio projektas (popierinis variantas) ir Pažyma apie statinio atitiktą statinio projektui, kurios rekvizitai patvirtinti Valstybinės teritorijų planavimo ir statybos inspekcijos (toliau – Inspekcija) viršininko įsakymu. Žymos „Taip pastatyta“ turi būti techninio darbo projekto techninėse specifikacijose ir brėžiniuose.

2. Požeminių inžinerinių tinklų geodezinės nuotraukos.

3. Statybos proceso dalyvių kvalifikaciją patvirtinančių dokumentų (atestatų, pažymų ir kitų.) kopijos.

4. Statybos proceso dalyvių privalomuosius draudimus patvirtinančių dokumentų kopijos, t.y. statinio projektuotojo, statinio projekto (jo dalies) ekspertizės rangovo, statinio statybos techninio prižiūrėtojo civilinės atsakomybės, statinio statybos, rekonstravimo, remonto, atnaujinimo (modernizavimo), griovimo ir kultūros paveldo statinio tvarkomųjų statybos darbų ir civilinės atsakomybės privalomųjų draudimo liudijimų (polisų), atitinkančių Lietuvos Respublikos teisės aktus, kopijos (jei privalu draustis pagal Statybos įstatymą). Kartu su šių privalomųjų draudimų kopijomis privalomai turi būti pateikiamos jų apmokėjimą įrodančių dokumentų kopijos.

5. Jei pildytas popierinis statybos darbų žurnalas, nustatyta tvarka užpildytas statybos darbų žurnalas su paslėptų darbų ir statinio laikančiųjų konstrukcijų išbandymų apkrovomis aktais, statinio inžinerinių sistemų bei inžinerinių tinklų apžiūros ir išbandymo aktais (kai išbandymai privalomi pagal teisės aktų reikalavimus), taip pat papildomi statybos darbų žurnalai (kai jie buvo pildomi).

6. Žemės sklypo su statiniais geodezinės nuotraukos – tuo atveju, kai statinių kadastro duomenų bylose nėra nurodyti atstumai nuo statinių iki žemės sklypo ribų ir statinių aukštis.

7. Panaudotų statybos produktų, darančių įtaką statinio atitiktai esminiams reikalavimams, eksploatacinių savybių deklaracijos (Statybos produktų, neturinčių darniųjų techninių specifikacijų, pateiktų į rinką iki 2013 m. rugsėjo 1 d., ir statybos produktų, turinčių darniąsias technines specifikacijas, pateiktų į rinką iki 2013 m. liepos 1 d., – atitikties deklaracija).

8. Pažyma apie statybinių atliekų perdavimą jas tvarkančiai įmonei arba jų sutvarkymą kitu teisės aktais nustatytu būdu.

9. STR 1.05.01:2017 6 priede nurodyti rašytiniai pritarimai statinio projektui.

10. Rangovo garantinio laikotarpio prievolių įvykdymo dokumento, t. y. draudimo bendrovės išduoto laidavimo draudimo rašto (kartu su jo apmokėjimą įrodančia dokumento kopija), mokėjimo atidėjimą patvirtinančio dokumento arba kredito įstaigos garantijos kopija, užtikrinanti rangovo garantinio laikotarpio prievolių įvykdymą (jei toks užtikrinimas privalomas pagal Statybos įstatymą). Reikalavimai draudimo bendrovės laidavimo draudimo raštui, mokėjimo atidėjimą patvirtinančiam dokumentui arba kredito įstaigos garantijai:

- Draudimo bendrovės laidavimo draudimo raštas, mokėjimo atidėjimą patvirtinantis dokumentas arba kredito įstaigos garantija turi būti išduoti ne trumpesiam kaip 3 metų laikotarpiui.

- Laidavimo draudimo suma, mokėjimo atidėjimo suma arba garantijos suma turi būti ne mažesnė kaip 5 procentai statybos kainos (su PVM).

5.2. STATYBOS DARBŲ UŽBAIGIMO TVARKA IR DOKUMENTAI

Deklaracija apie statybos užbaigimą (toliau – deklaracija) – statytojo (užsakovo), savininko, valdytojo (toliau – statytojas) pasirašytas dokumentas, kuriuo paskelbiama, kad statybos darbai užbaigti pagal statinio projekto sprendinius.

Statinio statybos užbaigimas atliekamas pagal STR 1.05.01:2017 reikalavimus.

Statytojas surašo deklaraciją ir Inspekcijai pateikia prašymą patvirtinti deklaraciją.

Su prašymu patvirtinti deklaraciją pateikiami šie dokumentai:

1. Deklaracija, kurios rekvizitai patvirtinti Inspekcijos viršininko įsakymu.

DOKUMENTO ŽYMUO	LAPAS	LAPŲ	LAIDA
23039.26-01-TDP-BD.TS	16	18	0

2. Statinio projektas – techninis darbo projektas. Jei techninio darbo projekto, pagal kurį buvo išduotas statybą leidžiantis dokumentas, sprendiniai nebuvo keičiami ir statybą leidžiantis dokumentas buvo išduotas naudojantis IS „Infostatyba“, techninis projektas, techninis darbo projektas arba supaprastintas projektas nepateikiami. Teikiant prašymą patvirtinti deklaraciją tiesiogiai, taip pat pateikiamas statinio projekto popierinis variantas:

- Techninio darbo projekto popierinis variantas su žymomis, kurias sudaro žodžiai „Taip pastatyta“, statinio statybos vadovo ir statinio statybos techninio prižiūrėtojo vardai, pavardės ir parašai; žymos „Taip pastatyta“ turi būti techninio darbo projekto techninėse specifikacijose ir brėžiniuose.

- Techninio darbo projekto popierinis variantas be žymų kurias sudaro žodžiai „Taip pastatyta“; šiuo atveju pateikiama pažyma apie statinio atitiktį statinio projektui, kurios rekvizitai patvirtinti Inspekcijos viršininko įsakymu.

- Paskutinė statinio projekto ar jo dokumentų laida, jei statinio projektas buvo keičiamas.

3. Statybą leidžiantis dokumentas (tuo atveju, jei jis buvo privalomas ir išduotas nesinaudojant IS „Infostatyba“), o tais atvejais, kai statybą leidžiantis dokumentas nebuvo privalomas, tačiau buvo privalomi Statybos įstatymo 14 straipsnio 1 dalies 13 ir (ar) 15 punktuose nurodytų asmenų sutikimai – tokių asmenų rašytiniai sutikimai.

4. Statinio (-ių) kadastro duomenų byla (-os).

5. Požeminių inžinerinių tinklų kontrolinės geodezinės nuotraukos.

6. Besiribojančių žemės sklypų savininkų (valdytojų) rašytiniai sutikimai pagal STR 1.05.01:2017 7 priedą.

7. STR 1.05.01:2017 6 priede nurodyti rašytiniai pritarimai statinio projektui.

8. Žemės sklypo su statiniais geodezinės nuotraukos (tuo atveju, kai statinių kadastro duomenų byloje nėra nurodyti atstumai nuo statinių iki sklypo ribų ir statinių aukštis).

9. Turinčio statytojo teisę asmens paprastos rašytinės formos įgaliojimas pateikti prašymą – tuo atveju, jei prašymą pateikia įgaliotas asmuo.

10. Elektroninė laikmena su prie prašymo patvirtinti deklaraciją pridedamų dokumentų įrašais (teikiant prašymą patvirtinti deklaraciją tiesiogiai).

11. Rangovo garantinio laikotarpio prievolių įvykdymo dokumento, t. y. draudimo bendrovės išduoto laidavimo draudimo rašto (kartu su jo apmokėjimą įrodančia dokumento kopija), mokėjimo atidėjimą patvirtinančio dokumento arba kredito įstaigos garantijos kopija, užtikrinanti rangovo garantinio laikotarpio prievolių įvykdymą (jei toks užtikrinimas privalomas pagal Statybos įstatymą). Reikalavimai draudimo bendrovės laidavimo draudimo raštui, mokėjimo atidėjimą patvirtinančiam dokumentui arba kredito įstaigos garantijai:

- Draudimo bendrovės laidavimo draudimo raštas, mokėjimo atidėjimą patvirtinantis dokumentas arba kredito įstaigos garantija turi būti išduoti ne trumpesniam kaip 3 metų laikotarpiui.

- Laidavimo draudimo suma, mokėjimo atidėjimo suma arba garantijos suma turi būti ne mažesnė kaip 5 procentai statybos kainos (su PVM).

12. Statybos proceso dalyvių privalomuosius draudimus patvirtinančių dokumentų kopijos, t.y. statinio projektuotojo, statinio projekto (jo dalies) ekspertizės rangovo, statinio statybos techninio prižiūrėtojo civilinės atsakomybės, statinio statybos, rekonstravimo, remonto, atnaujinimo (modernizavimo), griovimo ir kultūros paveldo statinio tvarkomųjų statybos darbų ir civilinės atsakomybės privalomųjų draudimo liudijimų (polisų), atitinkančių Lietuvos Respublikos teisės aktus, kopijos (jei privalu draustis pagal Statybos įstatymą). Kartu su šių privalomųjų draudimų kopijomis privalomai turi būti pateikiamos jų apmokėjimą įrodančių dokumentų kopijos.

DOKUMENTO ŽYMUO	LAPAS	LAPŲ	LAIDA
23039.26-01-TDP-BD.TS	17	18	0

6. APŠVIETIMO ATRAMŲ ĮRENGIMO SĄLYGOS

Projektuojamų apšvietimo atramų atstumas nuo važiuojamosios dalies yra nurodomos taisyklių „Apšvietimo elektros įrenginių įrengimo taisyklės“ 73 punkte:

Išorinio apšvietimo šviestuvų tvirtinimo atramos turi būti įrengtos už valstybinės reikšmės kelių briaunos, o A, B ir C kategorijų gatvėse ir G1, G2 kategorijų aikštėse – ne arčiau kaip 1 metro atstumu nuo važiuojamosios dalies krašto. Kitose gatvėse šį atstumą galima sumažinti iki 0,6 metro, o gatvėse, skurtose tik lengvųjų automobilių eismui ir kuriomis nevažinėja visuomeninis transportas – iki 0,3 metro.

7. DANGŲ IR GERBŪVIO ATSTATYMO DARBAI

Paklojus kabelių linijas atstatoma buvusi kelio konstrukcija ir danga sutankinant sluoksnius 1 pav. (paveikslėlyje matmenys pateikti cm).

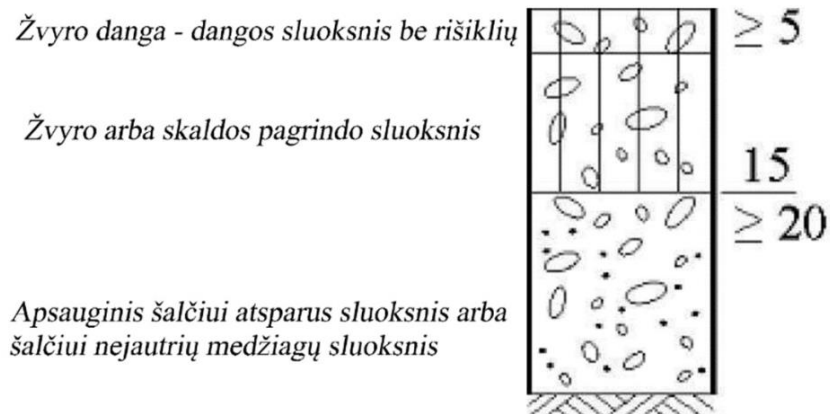

Pav. 1. Žvyro kelio atstatymo schema

Taip pat, nariamose žemėse atstatoma veja. Vejos atstatymui naudojamas esantis viršutinis augalinis sluoksnis, kuris statybos metu sustumiamas į sąvartas. Paruošiamieji darbai vejos įrengimui: augalinis gruntas tolygiai paskleidžiamas visos vejos plote 20 cm storio sluoksniu. Leistini dirvožemio sluoksnio storio nukrypimai ± 5 cm. Nurenkami akmenys. Žemės paviršius tankinamas voluojant. Prieš sėjant žolių mišinį, žemės paviršius lengvai išpurenamas. Medžiagos gerbūvio atstatymui pateiktos sąnaudų žiniaraštyje.

Sėjamas žolių mišinys:

- Raudonasis eraičinas (*Festuca Rubra L.*) – 65%.
- Pievinė miglė (*Poa Pratensis L.*) - 25%.
- Paprastoji šunažolė (*Dactylis Glomerata*) - 10%.

Sėklų norma žolyne, g/m²:

- Raudonasis eraičinas – 10.
- Pievinė miglė – 3.
- Paprastoji šunažolė – 6.

DOKUMENTO ŽYMUO	LAPAS	LAPŲ	LAIDA
23039.26-01-TDP-BD.TS	18	18	0

PRITARIMŲ, SUDERINIMŲ SĄRAŠAS

Eil. Nr.	Įmonės, institucijos pavadinimas	Pareigos	Vardas, pavardė	Data	Pastabos
1.	AB „Telia Lietuva“	Vyr. inžinierius		2024-11-27	Žr. pastabas 5 priede
2.	AB „Energijos skirstymo operatorius“	Inžinierius		2024-12-12	Žr. pastabas 6 priede
3.	Vilniaus rajono savivaldybės administracijos Žemės ūkio skyrius	Vyr. specialistė		2024-11-25	
4.	Juodšilių seniūnija	Seniūnė		2024-06-25	
5.	Vilniaus rajono savivaldybės administracijos Statybos skyrius	Vyr. specialistė		2024-12-02	
6.	AB „ViaLietuva“	Direktorius		2024-11-21	Pridedamas atskiras ADOC
7.	Nacionalinė žemės tarnyba			2025-01-31	
8.	Valstybinė miškų urėdija			2025-01-30	

0	2024-04	STATYBOS LEIDIMUI, KONKURSUI IR STATYBAI.		
LAIDA	DATA	LAIDOS STATUSAS. KEITIMŲ PRIEZASTIS (JEI TAIKOMA)		
KVAL. PATV. DOK. NR.		STATINIO PROJEKTO PAVADINIMAS		
		APŠVIETIMO ELEKTROS TINKLŲ KELYJE NR. 106 (NAUJOJI VILNIA-RUDAMINA-PANERIAI), JUODŠILIŲ K., JUODŠILIŲ SEN., VILNIAUS R. SAV. STATYBOS PROJEKTAS.		
		STATINIO NUMERIS IR PAVADINIMAS		
		01 - INŽINERINIAI TINKLAI		
		DOKUMENTO PAVADINIMAS		LAIDA
		PRITARIMŲ, SUDERINIMŲ SĄRAŠAS		0
Iš	STATYTOJAS IR (ARBA) UŽSAKOVAS	DOKUMENTO ŽYMUO		LAPAS
		VILNIAUS RAJONO SAVIVALDYBĖS ADMINISTRACIJA		LAPŲ
		23039.26-01-TDP-BD.PSS		1 / 1

PASTABOS:

- 0,4kV kabeliai klojami tranšėjose 1,5 m gilyje, signalinė juosta - 0.7 m gilyje nuo žemės paviršiaus (jei nenurodyta kitaip).
- Po keliu nr. 5203 kabeliai klojami ne mažesniame kaip 1,5m gilyje nuo žemiausių kelio juostos paviršių vietų, uždaru būdu.
- Tiesiant kabelius šalia medžių arba krūmų, būtina išlaikyti atstumus pagal EJT (nepažeidžiant augalo šaknų).
- 0,4kV KL susikirtimo su visomis komunikacijomis vietose kasimo darbus atlikti rankiniu būdu, būtina tikslinti esamas trasas bei jų altitudes, išsikvietus eksploatuojančių organizacijų atstovus.
- KL kertant esamų inžinerinių tinklų trasas, laikytis EJT atstumų.
- Gerbūvj atstatyti iki esamo lygio.
- Visi darbai vykdomi laikantis EJT reikalavimų.
- 0,4kV KL klojimo metu pažeistas kelio ir šaligatvių dangas atstatyti iki prieš darbų pradžią buvusios būklės.
- Projektuojamo kabelio susikirtimo vietose su kitomis komunikacijomis (kada kabelis klojamas uždaru būdu), būtina tikslinti esamas trasas bei jų altitudes, išsikvietus inžinerinių tinklų atstovą.
- Susikirtimo vietose su ryšių kanalizacija (pažymėta R), 0,4kV elektros kabelius kloti po ryšių tinklais išlaikant ne mažesnj 0,25m atstumą.
- Klojant 0,4kV elektros kabelius (vamzdyje) lygiagrečiai ryšių kanalizacija išlaikyti ne mažesnj 0,5 m atstumą iki ryšių kabelių kraštinių kanalų.
- Iškastos tranšėjos privalo būti aptvertos, dėl žmonių saugumo.
- Susikertantys kabeliai su keliu vadovautis tipinio grežimo pvyzdžiu.
- Tarp kelio krašto ir apšvietimo pamato išlaikyti ne mažesnj nei 1,2m atstumą.

Lapų išdėstymo schema:

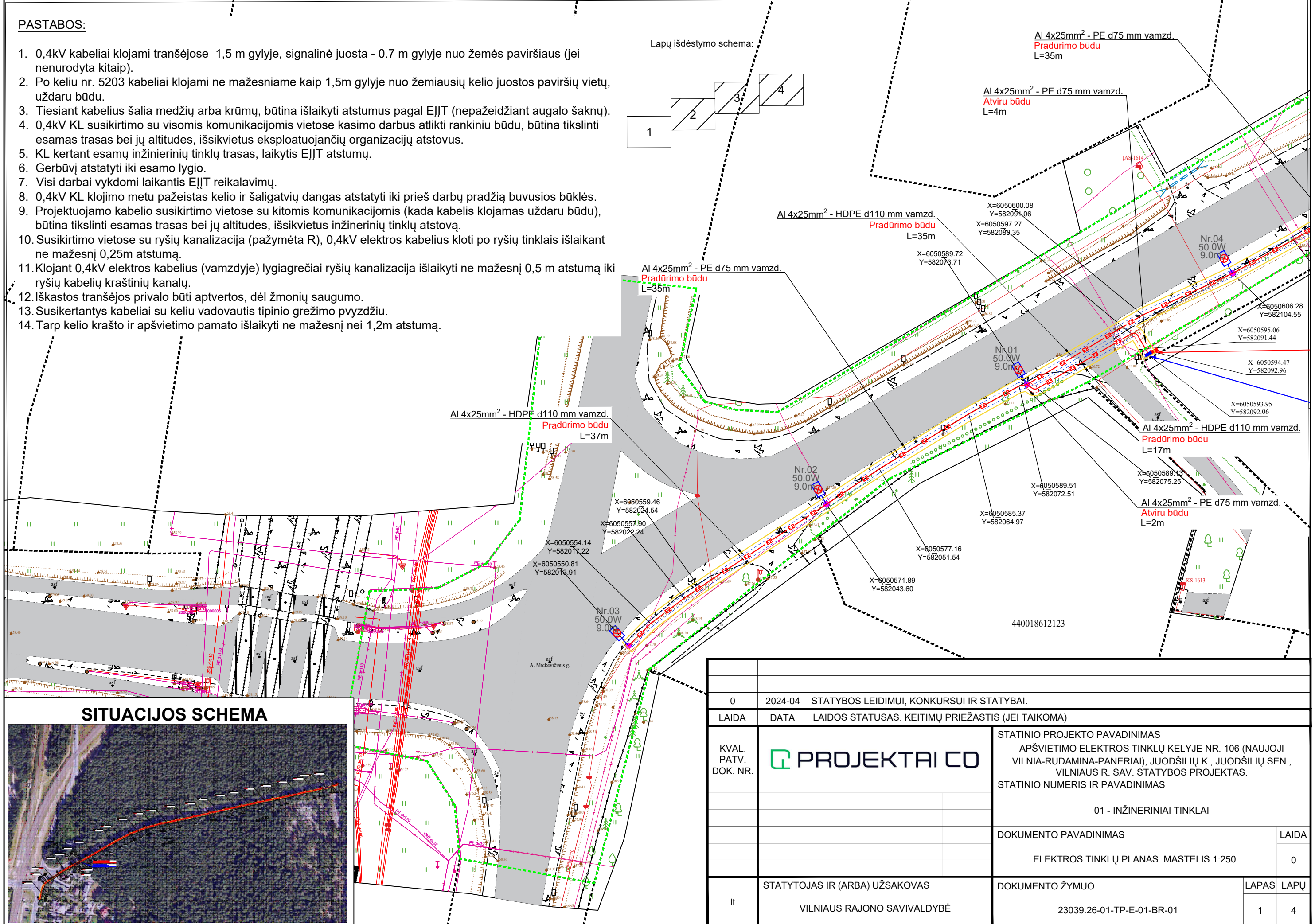
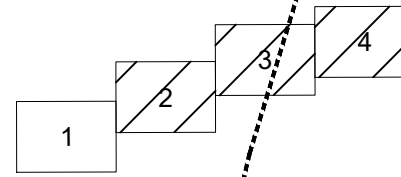

SITUACIJOS SCHEMA

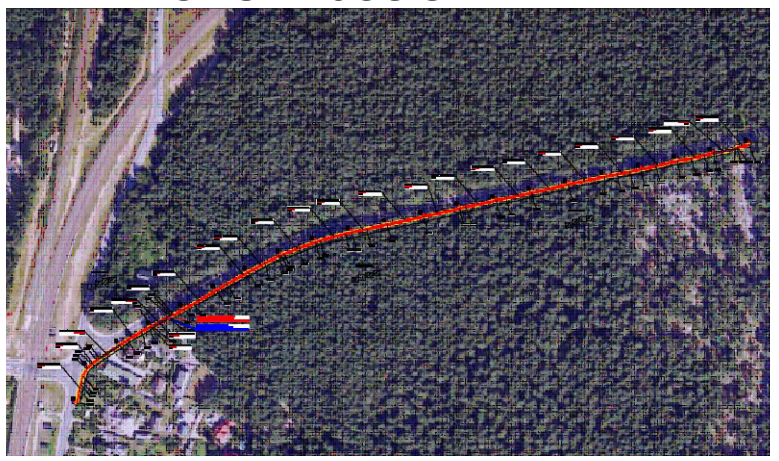

0	2024-04	STATYBOS LEIDIMUI, KONKURSUI IR STATYBAI.
LAIDA	DATA	LAIDOS STATUSAS. KEITIMŲ PRIEŽASTIS (JEI TAIKOMA)
KVAL. PATV. DOK. NR.	PROJEKTAI CO	STATINIO PROJEKTO PAVADINIMAS APŠVIETIMO ELEKTROS TINKLŲ KELYJE NR. 106 (NAUJOJI VILNIA-RUDAMINA-PANERIAI), JUODŠILIŲ K., JUODŠILIŲ SEN., VILNIAUS R. SAV. STATYBOS PROJEKTAS.
		STATINIO NUMERIS IR PAVADINIMAS 01 - INŽINERINIAI TINKLAI
		DOKUMENTO PAVADINIMAS ELEKTROS TINKLŲ PLANAS. MASTELIS 1:250
it	STATYTOJAS IR (ARBA) UŽSAKOVAS VILNIAUS RAJONO SAVIVALDYBĖ	DOKUMENTO ŽYMUO 23039.26-01-TP-E-01-BR-01
		LAIDA 0
		LAPAS 1
		LAPŲ 4

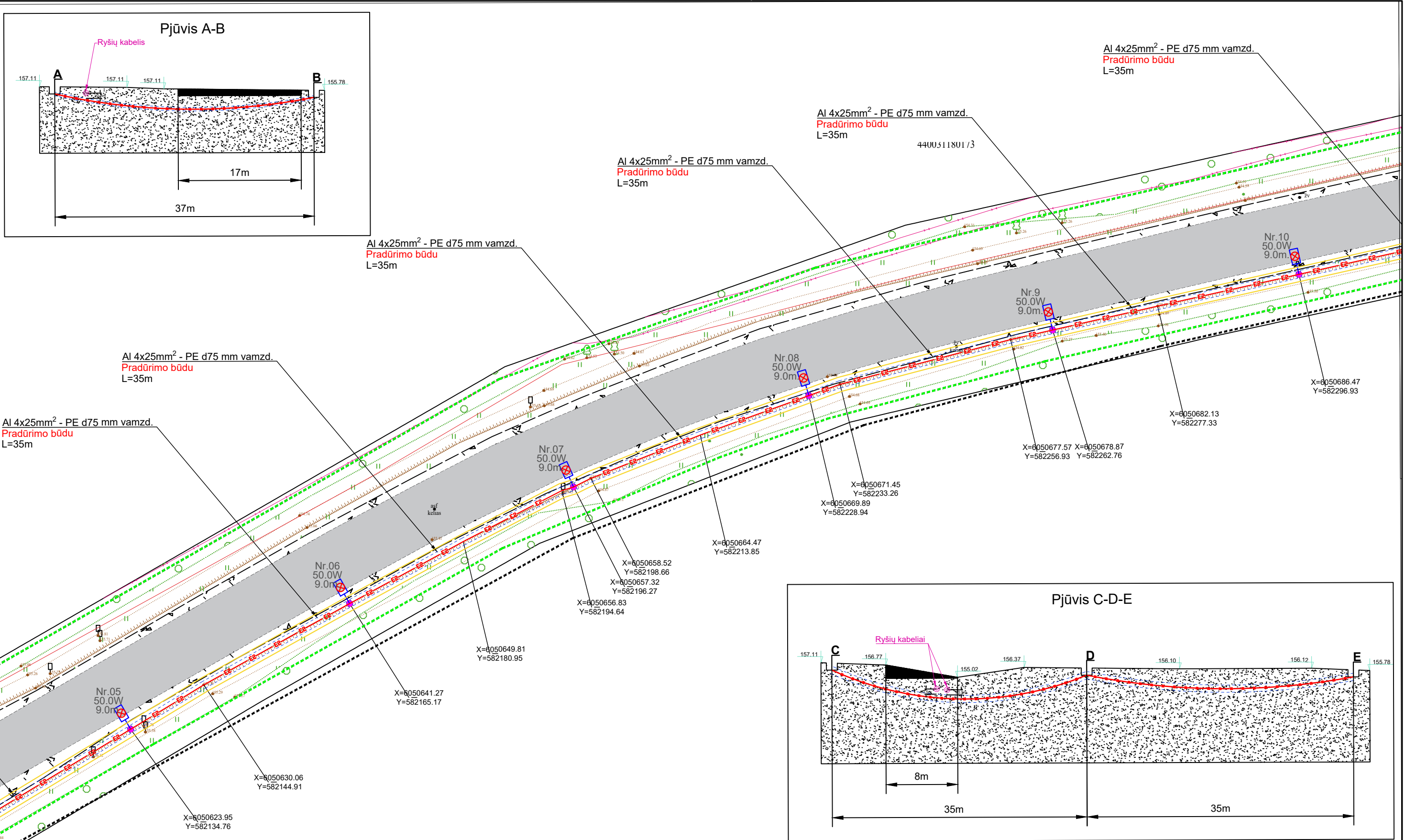

Atskiru projektu projektuojama komercinė apskaitos spinta
 Spintos vieta tikslinama statybos montavimo darbų metu
 atsižvelgiant į išduotas AB "Energijos skirstymo operatorius" prijungimo sąlygas

Projektuojama gatvės apšvietimo valdymo spinta
 Spintos vieta tikslinama statybos montavimo darbų metu
 atsižvelgiant į išduotas AB "Energijos skirstymo operatorius" prijungimo sąlygas

DOKUMENTO ŽYMUO	LAPAS	LAPŲ	LAIDA
23039.26-01-TP-E-01-BR-01	2	4	0

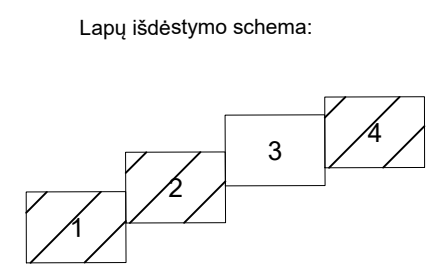
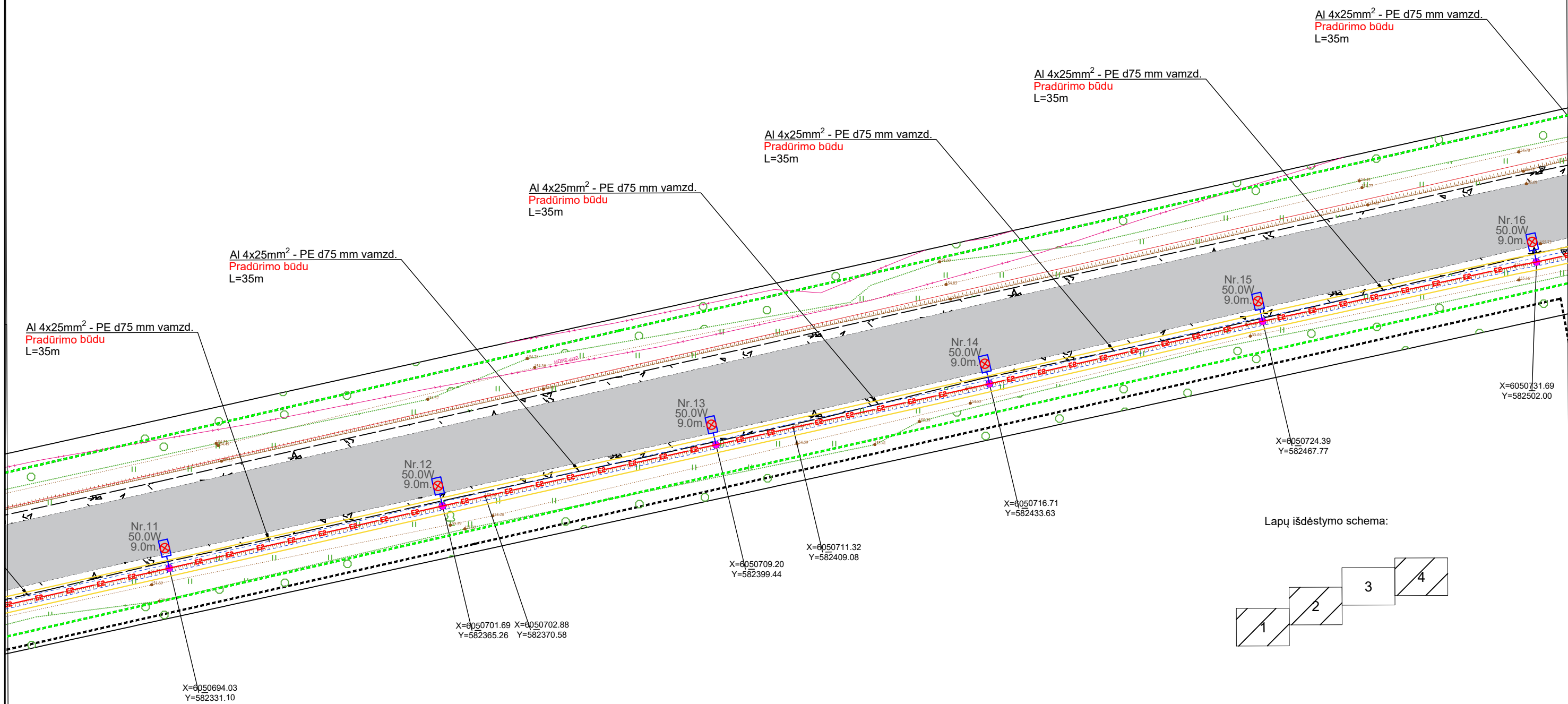
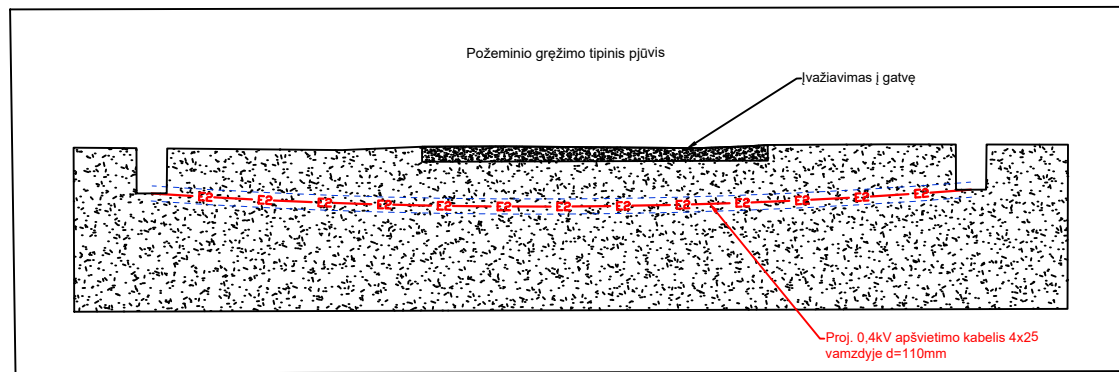

DOKUMENTO ŽYMUO	LAPAS	LAPŲ	LAIDA
23039.26-01-TP-E-01-BR-01	3	4	0

Al 4x25mm² - HDPE d110 mm vamzd.
Pradūrimo būdu
L=35m

Al 4x25mm² - PE d75 mm vamzd.
Pradūrimo būdu
L=35m

Al 4x25mm² - PE d75 mm vamzd.
Pradūrimo būdu
L=35m

440042992768

Nr.20
50.0W
9.0m

Nr.19
50.0W
9.0m

Nr.18
50.0W
9.0m

Nr.17
50.0W
9.0m

X=6050762.06
Y=582638.66

X=6050753.95
Y=582604.61

X=6050746.63
Y=582570.39

X=6050741.95
Y=582550.36

X=6050738.79
Y=582536.27

X=6050736.39
Y=582526.01

X=6050734.18
Y=582513.53

Lapų išdėstymo schema:

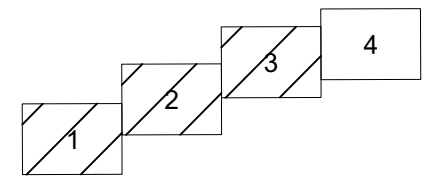

DOKUMENTO ŽYMUO	LAPAS	LAPŲ	LAIDA
23039.26-01-TP-E-01-BR-01	4	4	0

23039.26

TVIRTINU: 
Vilniaus rajono savivaldybės
Administracijos direktorius
Vladislav Kondratovič

PROJEKTAVIMO UŽDUOTIS / TECHNINĖ SPECIFIKACIJA

1. Statytojas: Vilniaus rajono savivaldybės administracijos Juodšilių seniūnija, įstaigos kodas 188702538, Mokyklos g. 9, Juodšilių k., Vilniaus r. sav.
2. Statinio (statinių grupės) pavadinimas: Apšvietimo elektros tinklų kelyje Nr. 106 (Naujoji Vilnia-Rudamina-Paneriai), Juodšilių k., Juodšilių sen., Vilniaus r. sav. statybos projektas
3. Statybos rūšis: naujo statinio statyba.
pagal STR 1.01.08:2002
4. Statinio kategorija: kilnojamas daiktas.
ypatingas, neypatingas, nesudėtingas (žiūr. STR 1.01.03:2017; STR 1.04.04:2017)
5. Statinio projekto rengimo etapas: techninis darbo projektas.
pagal STR 1.04.04:2017
6. Statinio paskirtis: inžineriniai tinklai.
7. Statinių grupės sudėtis: elektros tinklai.
8. Projektuotojui pateikiami statybinių tyrinėjimų dokumentai: topografinius tyrinėjimus atlieka projektuotojas.
9. Projektavimo paslaugų apimtis ir kiti reikalavimai:
 - 9.1. Inžineriniai topografiniai tyrinėjimai: projektuotojas pagal darbų atlikimo apimtį užsako ir apmoka topografinę nuotrauką;
 - 9.2. Reikalavimai techniniam darbo projektui:
 - 9.2.1. Apšvietimo tinklų prisijungimo situacija:
Apšvietimo tinklų prisijungimo situacija: suprojektuoti apšvietimą, įrengiant naują tinklą, 20 atramų. Pajungimo vietą tikslinti projekto rengimo metu. Objekto adresas: kelias Nr. 106 (Naujoji Vilnia-Rudamina-Paneriai), esantis Juodšilių k., Juodšilių sen., Vilniaus r. sav., pagal pridedamą schemą nuo taško Nr. 1 (koordinatės $x=6050517$ $y=582006$) iki taško Nr. 2 (koordinatės $x=6050760$ $y=582623$).
 - 9.2.2. Šviestuvų formas derinti prie esamų šviestuvų;
 - 9.2.3. Preliminarūs reikalavimai šviestuvams pateikiami priede Nr. 1. Reikalavimai šviestuvams;
 - 9.2.4. Apšvietimo atramų aukštis nustatomas projektavimo metu;
 - 9.2.5. Šviestuvų spalva: pilka.
10. Privalomieji statinio projekto rengimo dokumentai: projektavimo sąlygoms gauti projektuotojas teikia paraiškas suinteresuotoms institucijoms. Taip pat su jomis suderina projektą prieš atiduodant jį Statytojui.
11. Statinio projekto sudėties sąvadas: rengdamas techninį projektą projektuotojas vadovaujasi Lietuvos Respublikoje galiojančiais įstatymais, techniniais reglamentais ir kitais galiojančiais norminiais dokumentais, reglamentuojančiais statinio projektavimą. Projektą parengti apimtimi.

kuri numatyta STR 1.04.04:2017 „Statinio projektavimas, projekto ekspertizė“ 12 priede su statybos skaičiuojamosios kainos nustatymo dalimi.

12. Pateikiamų techninio projekto dokumentacijos egzempliorių skaičius: parengti 2 (du) egzempliorius projektinės dokumentacijos analogine forma, 1 (vieną) egzempliorių LKS-94 koordinatinių sistemoje „dwg“ formatu parengtų techninio projekto brėžinių, planų, techninės ir kitos projektinės dokumentacijos skaitmenine forma bei viso techninio projekto kompaktinę laikmeną kaip numato STR 1.05.01:2017 „Statybą leidžiantys dokumentai. Statybos užbaigimas. Statybos sustabdymas. Savavališkos statybos padarinių šalinimas. Statybos pagal neteisėtai išduotą statybą leidžiantį dokumentą padarinių šalinimas“.

13. Projekto darbų atlikimo apimtys ir planas:

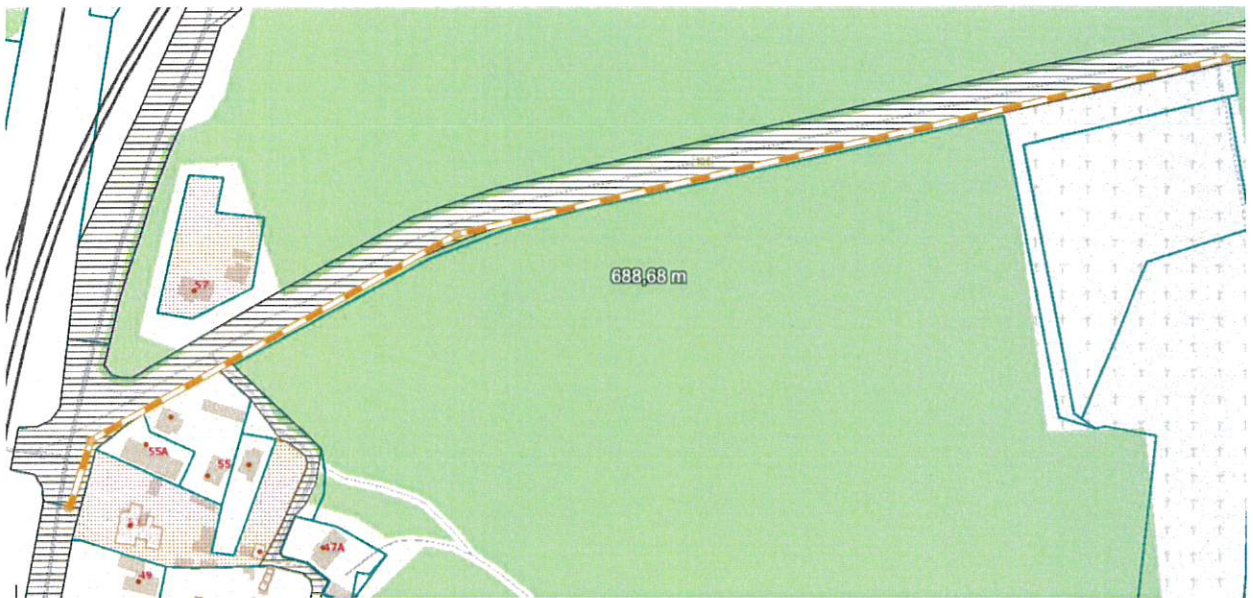

14. Techninės specifikacijos:

Projektuojamas gatvių apšvietimas turi atitikti:

Lietuvos standartą LST EN 13201-2 „Gatvių apšvietimas“. 2 dalis „Eksploataciniai reikalavimai“
Lietuvos standartą LST EN 13201-3 „Gatvių apšvietimas“. 3 dalis „Eksploatacinių parametų apskaičiavimas“, Lietuvos standartą LST EN 13201-4 „Gatvių apšvietimas“. 4 dalis „Apšvietimo parametų matavimo metodai“, Apšvietimo elektros įrenginių įrengimo taisyklės, kurios patvirtintos Lietuvos Respublikos energetikos ministro 2011 m. kovo 3 d. įsakymu Nr. 1-28 (Žin., 2011, Nr. 17815).

Šviestuvų techninė specifikacija:

Apšvietimo įrenginiai ir elektros šviestuvai turi atitikti techninius reikalavimus pagal CE ir ENEC sertifikatus.

Šviestuvo galios koeficientas turi būti ne mažesnis nei 0,95 ($\geq 0,95$, kai veikia 100 % režimu, ir $\geq 0,8$, kai pritemdyta 50 % režimu).

Ar bus reikalinga papildoma sąlyga – LED šviestuvai su automatinio pritemdymo funkcija (pritemdymo grafikas derinamas atskirai su seniūnijos atstovais): ne.

Šviestuvo eksploatacijos laikas turi būti ne mažiau 100 000 val.

Šviestuvų apsauga nuo mechaninio poveikio turi būti garantuojama IK08 pagal EN 60598-1 arba pagal EN 60598-2-3 standartą.

Pastabos:

Turi būti vadovaujama si aktualiomis teisės aktų ir normatyvų redakcijomis.

Jei atskiruose normatyviniuose dokumentuose tai pačiai konstrukcijai, savybei, rodikliui, įrenginio elementui ir pan. nustatyti skirtingi parametrai, pasirenkamas tas, kuris užtikrintų geresnes įrenginio fizines, technines ir eksploatacines savybes.

Projektuotojas turi atvykti ir apžiūrėti esamą apšvietimo tinklą. Nekintamos išlieka tik projektuojamos apšviesti teritorijos. Maitinančių grupių, kabelių ir šviestuvų išdėstymas projektuojant gali keistis. Kabelių ilgiai taip pat yra tik orientaciniai. Projektuojant taikyti optimalius kabelių klojimo kelius.

Statytojas

Projektuotojas

TIIS paslaugos

"Topografinių ir inžinerinių tinklų planų erdvinių duomenų teikimas derinti ir tvarkyti" ataskaita

Sugeneruota: 2024-04-30 11:00

Paslaugos gavėjo informacija

Vardas ir pavardė: AGNĖ BALČIŪNIENĖ
GKP: 1GKV-1258

Paslaugos užsakymo informacija

Numeris: TIIS1-20240410-020338
Paslaugos nuoroda: <https://tiiis.planuojustatau.lt/portal/orders/TIIS1-20240410-020338>
Pavadinimas: 26-27 Baltosios Vokės g., Juodšiliai, Juodšilių sen., Vilniaus r. sav.
Adresas: 26-27 Baltosios Vokės g., Juodšiliai, Juodšilių sen., Vilniaus r. sav.
Prašymo teritorija: 4.54 ha
Pateikto plano tipas: Topografinis planas – pilnas turinys
Rezervuoti šulinių numeriai: Ne
Paslaugos gavėjo komentaras:
Paslaugos gavėjo įkeltas dokumentas: ataskaita-s0410.pdf, TIIS1-20240410-020338.pdf
Paslaugos būseną: Prašymas ir erdviniai duomenys priimti

Pateiktą planą ir plano ED suderino

EDT organizacija: Vilniaus rajono savivaldybės administracija (312)
EDT grupė: Vilniaus r. sav. - Statybos skyrius (313)
Priimtas sprendimas: Erdviniai duomenys priimti
Administracinį sprendimą priėmusio asmens vardas ir pavardė: BOŽENA VOICIUKEVIČ
Pateiktas tikrinti EDR: TIIS1-20240410-020338.dwg
Pridėti dokumentai: ataskaita-s0410.pdf, TIIS1-20240410-020338.pdf

Veiksmų ir organizacijos priimtų sprendimų išsklotinė

2024-04-10 14:20:46 Gauta užduotis "Priimti ED (TOPO)"
2024-04-18 08:49:40 Atmesti: neteisingi duomenys
2024-04-22 13:59:38 Gauta užduotis "Priimti ED (TOPO)"
2024-04-30 10:54:54 Erdviniai duomenys priimti

ED pateikti susipažinti

Organizacija: AB „Amber Grid“ (72)
Gautas EDR: TIIS1-20240410-020338.dwg

ED pateikti susipažinti

Organizacija: AB „Energijos skirstymo operatorius“ ESO (80)
Organizacijos grupė: AB „Energijos skirstymo operatorius“. Elektros duomenys (81)
Gautas EDR: TIIS1-20240410-020338.dwg

ED pateikti susipažinti

Organizacija: AB „Energijos skirstymo operatorius“ ESO (80)
Organizacijos grupė: AB „Energijos skirstymo operatorius“. Vilniaus regionas, dujotiekio duomenys (82)
Gautas EDR: TIIS1-20240410-020338.dwg

ED pateikti susipažinti

Organizacija: AB „LTG Infra“ (400)
Organizacijos grupė: AB „LTG Infra“. Vilniaus regionas. Elektrotechnikos grupė. (401)
Gautas EDR: TIIS1-20240410-020338.dwg

ED pateikti susipažinti

Organizacija: AB „LTG Infra“ (400)
Organizacijos grupė: AB „LTG Infra“. Vilniaus regionas. Automatikos grupė. (403)
Gautas EDR: TIIS1-20240410-020338.dwg

ED pateikti susipažinti

Organizacija: AB „LTG Infra“ (400)
Organizacijos grupė: AB „LTG Infra“. Vilniaus regionas. Pastatų priežiūros grupė. (404)
Gautas EDR: TIIS1-20240410-020338.dwg

ED pateikti susipažinti

Organizacija: Telia Lietuva, AB (86)
Organizacijos grupė: Telia Lietuva, AB. Vilniaus regionas, ryšių tinklo duomenys (424)
Gautas EDR: TIIS1-20240410-020338.dwg

ED pateikti susipažinti

Organizacija: UAB „Etanetas“ (363)
Gautas EDR: TIIS1-20240410-020338.dwg

ED pateikti susipažinti

Organizacija: UAB „Nemėžio komunalininkas“ (232)

Gautas EDR: TIIS1-20240410-020338.dwg

ED pateikti susipažinti

Organizacija: Vilniaus rajono savivaldybės administracija (312)

Organizacijos grupė: Vilniaus r. sav. - Žemės ūkio skyrius (314)

Gautas EDR: TIIS1-20240410-020338.dwg

ED pateikti susipažinti

Organizacija: VĮ „Lietuvos automobilių kelių direkcija“ LAKD (365)

Gautas EDR: TIIS1-20240410-020338.dwg

ED pateikti susipažinti

Organizacija: VšĮ „Plaćiajuostis internetas“ (303)

Gautas EDR: TIIS1-20240410-020338.dwg

TOPOGRAFINIS PLANAS M1:500

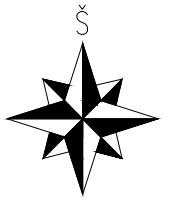

Topografavimo darbų teritorijos
išsidėstymo schema

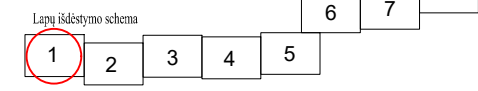
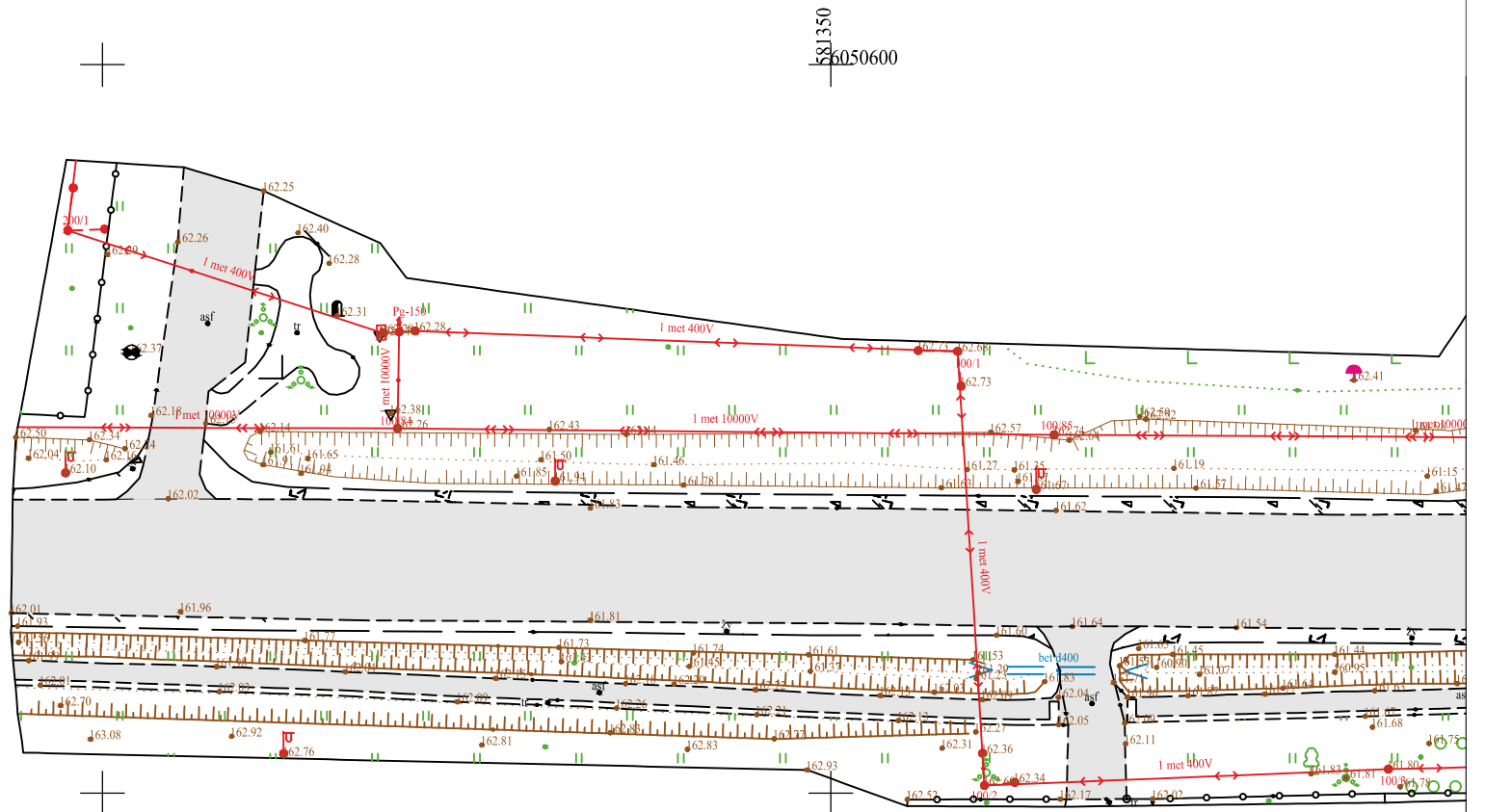

76/30 - 0345 76/30 - 0346
 76/30 - 0365 76/30 - 0366

Topografinis planas – pilnas turinys		TPS vartai - TIIS topografinių ir inžinerinių tinklų planų erdvinį duomenų derinimo sistema.		Prašymo numeris: THIS1-20240410-020338	
UŽSAKOVAS	Privatus asmuo	OBJEKTAS	26-27 Baltosios Vokės g., Juodšiliai, Juodšilių sen., Vilniaus r. sav.		
	COORDINAČIŲ SISTEMA	AUKŠČIŲ SISTEMA	GEOIDO MODELIS	Pagrindinis objektų tikslumas, m	
	LKS-94	LAS07	LIT20G	Horizontalus	0.05
				Vertikalus	0.10
	Kvalifikacijos pažymėjimo Nr. 1GKV-1258		Lapas 1	Lapų 8	
	VARDAS IR PAVARDĖ		PARAŠAS		DATA
	Agnė Balčiūnienė		[Redacted Signature]		2024-03-19

MB "Toporiba" į.k.304733647
 Ažuolų g. 12A-2, Ramučių k.,
 LT-54464, Kauno r.sav.
 agne.toporiba@gmail.com
 Tel.:862392155



TOPOGRAFINIS PLANAS M1:500

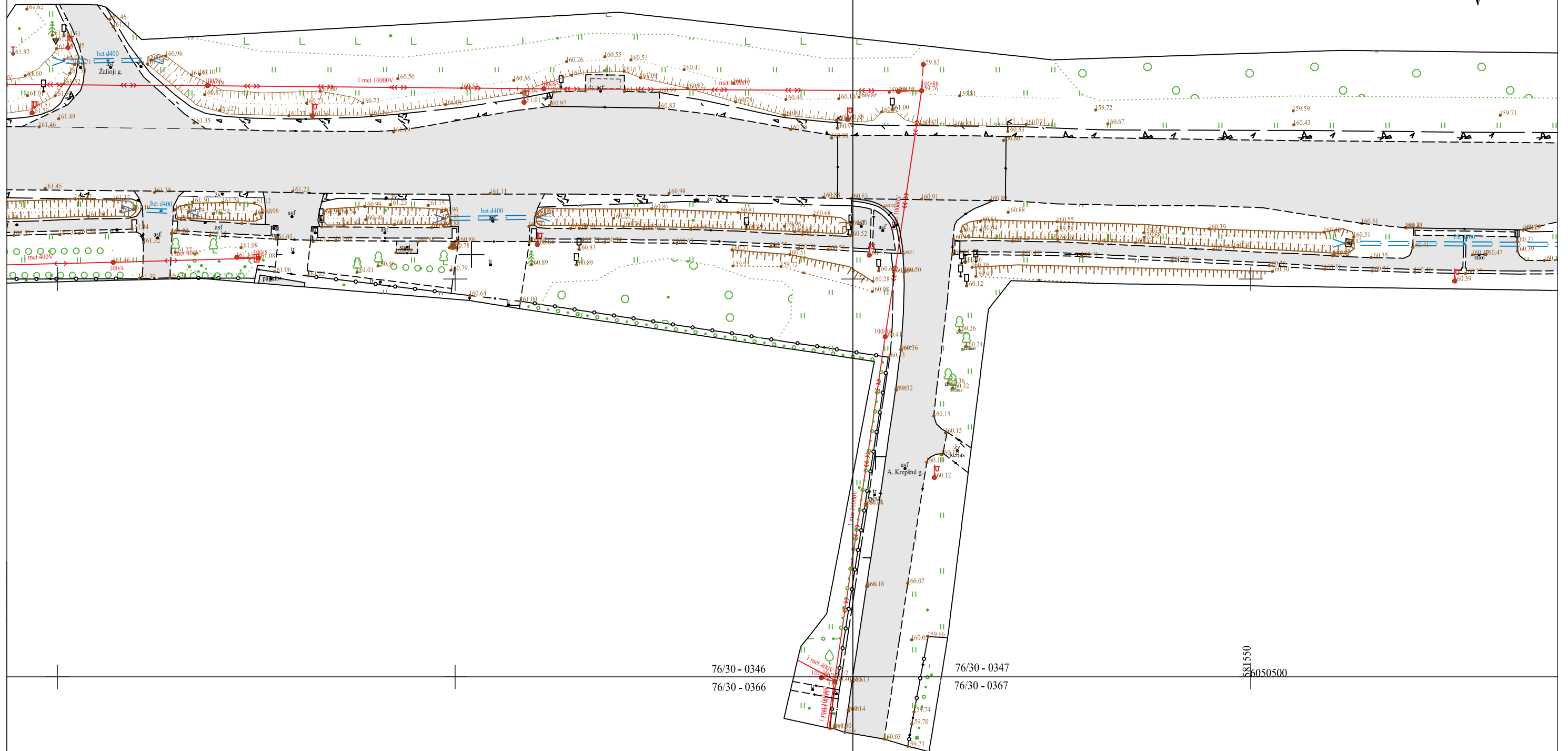
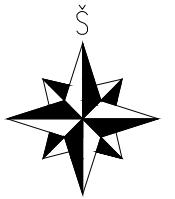

76/30 - 0346
76/30 - 0366

76/30 - 0347
76/30 - 0367

581550
6050500

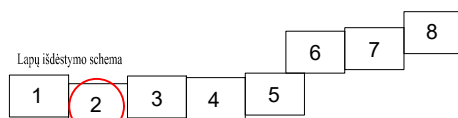

Topografinis planas – pilnas turinys						TPS vartai - TIIS topografinių ir inžinerinių tinklų planų erdvinį duomenų derinimo sistema.		Prašymo numeris: THIS1-20240410-020338	
UŽSAKOVAS		Privatus asmuo		OBJEKTAS	26-27 Baltosios Vokės g., Juodšiliai, Juodšilių sen., Vilniaus r. sav.				
KOORDINAČIŲ SISTEMA		AUKŠČIŲ SISTEMA		GEOIDO MODELIS	Pagrindinis objektų tikslumas, m				
LKS-94		LAS07		LIT20G	Horizontalus	0.05	Vertikalus	0.10	
Kvalifikacijos pažymėjimo Nr. 1GKV-1258						Lapas 2	Lapų 8		
VARDAS IR PAVARDĖ				PARAŠAS		DATA			
Agnė Baltčiūnienė				[Redacted Signature]		2024-03-19			

MB "Toporiba" į.k.304733647
Ažuolų g. 12A-2, Ramučių k.,
LT-54464, Kauno r.sav.
agne.toporiba@gmail.com
Tel.:862392155



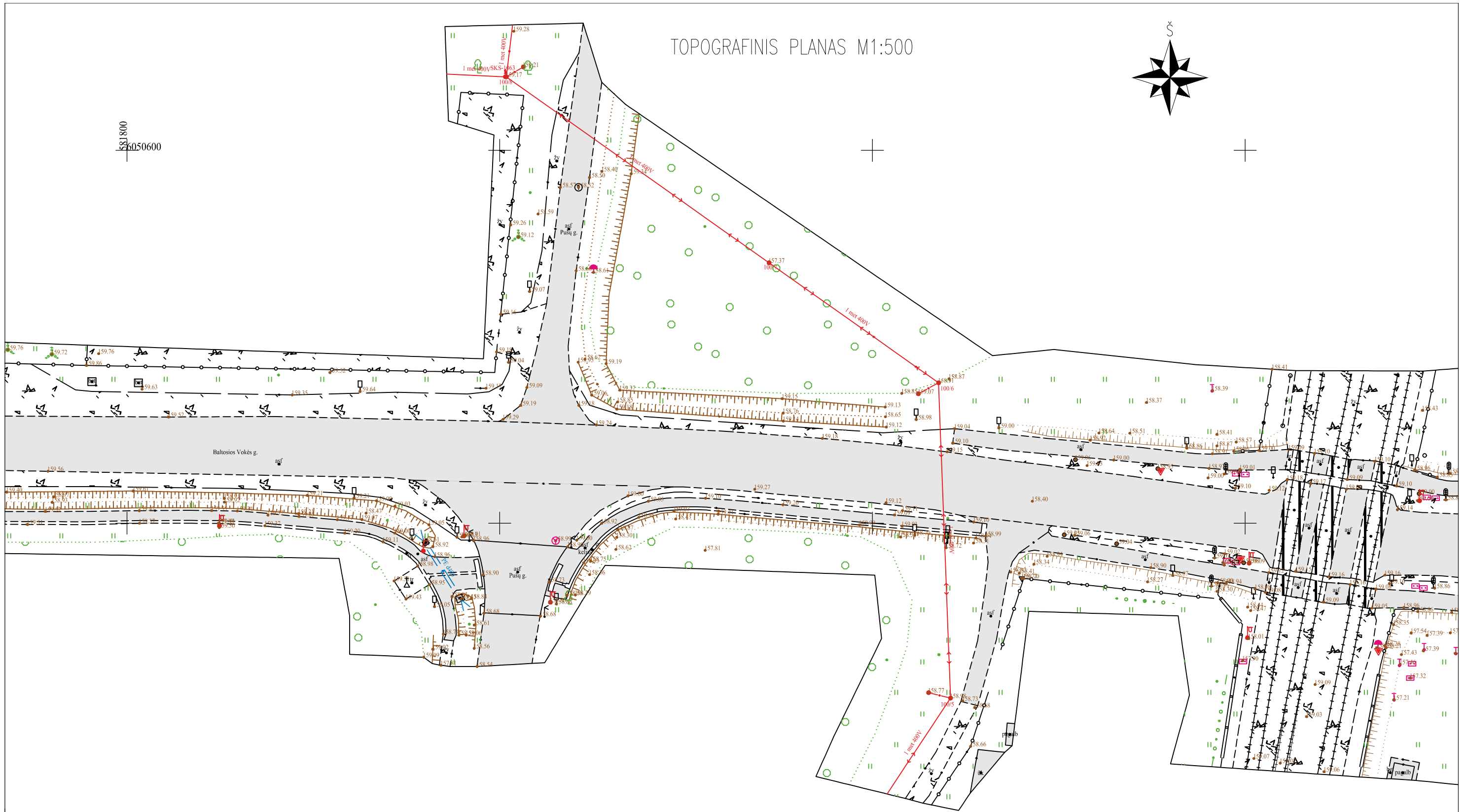

TOPOGRAFINIS PLANAS M1:500

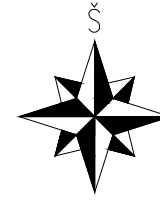

581800
6050600

Baltosios Vokės g.

76/30 - 0348
76/30 - 0368

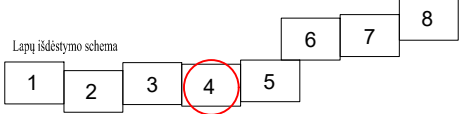

Topografinis planas – pilnas turinys		TPS vartai - TIIS topografinių ir inžinerinių tinklų planų erdvinį duomenų derinimo sistema.		Prašymo numeris: TIIS1-20240410-020338	
UŽSAKOVAS	Privatus asmuo	OBJEKTAS	26-27 Baltosios Vokės g., Juodšiliai, Juodšilių sen., Vilniaus r. sav.		
	COORDINAČIŲ SISTEMA	AUKŠČIŲ SISTEMA	GEOIDO MODELIS	Pagrindinis objektų tikslumas, m	
	LKS-94	LAS07	LIT20G	Horizontalus 0.05	Vertikalus 0.10
MB "Toporiba" į.k.304733647 Ažuolų g. 12A-2, Ramučių k., LT-54464, Kauno r.sav. agne.toporiba@gmail.com Tel.:862392155		Kvalifikacijos pažymėjimo Nr. 1GKV-1258		Lapas 4	Lapų 8
VARDAS IR PAVARDĖ		PARAŠAS		DATA	
Agnė Baltčiūnienė		[Redacted Signature]		2024-03-19	



TOPOGRAFINIS PLANAS M1:500

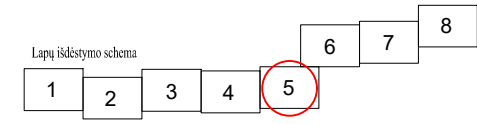
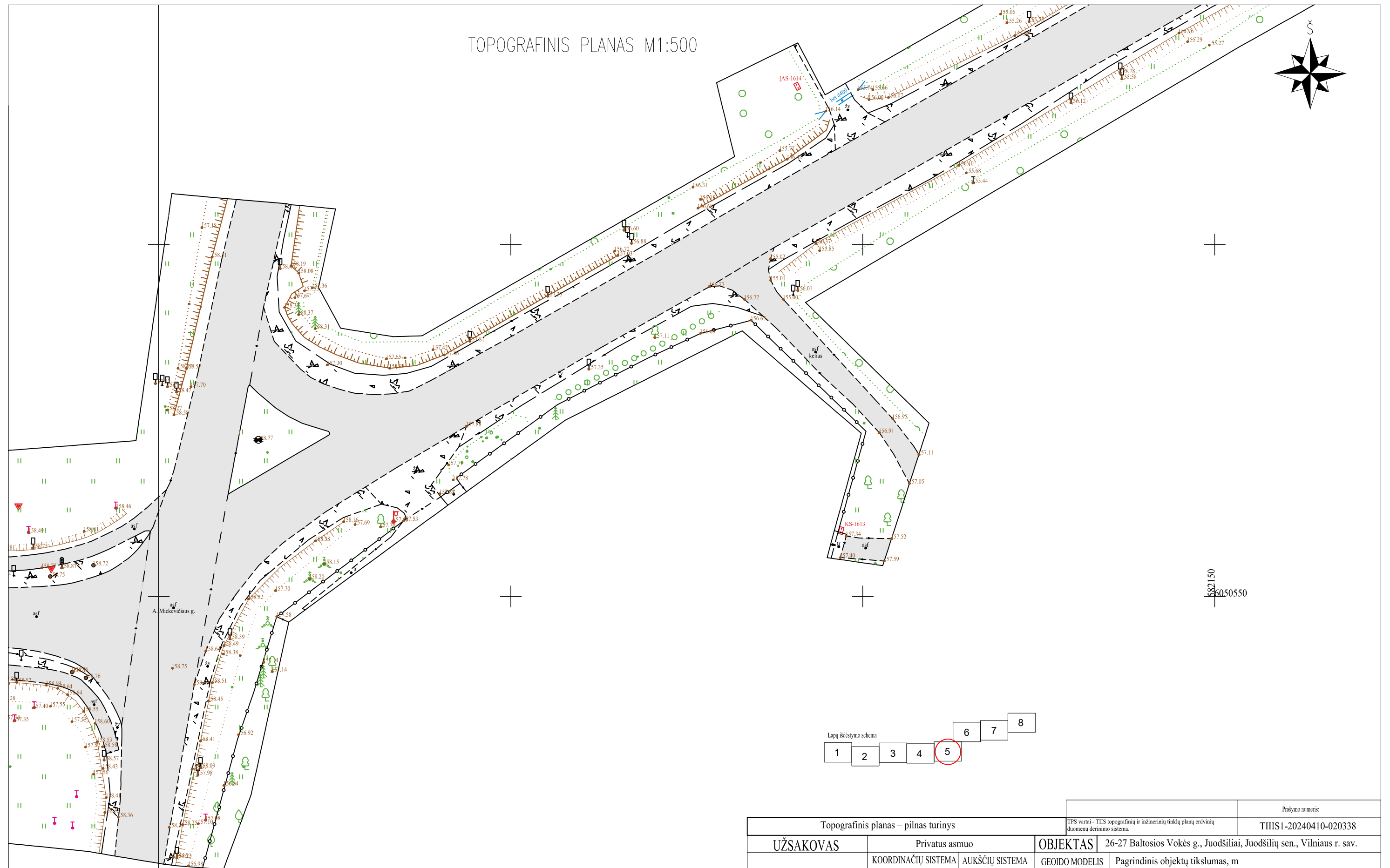
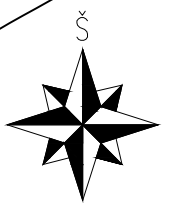

76/30 - 0348 76/30 - 0349
76/30 - 0368 76/30 - 0369

Topografinis planas – pilnas turinys		TPS vartai - TIS topografinių ir inžinerinių tinklų planų erdvinį duomenų derinimo sistema.		Prašymo numeris: THIS1-20240410-020338	
UŽSAKOVAS	Privatus asmuo	OBJEKTAS	26-27 Baltosios Vokės g., Juodšiliai, Juodšilių sen., Vilniaus r. sav.		
	COORDINAČIŲ SISTEMA	AUKŠČIŲ SISTEMA	GEOIDO MODELIS	Pagrindinis objektų tikslumas, m	
	LKS-94	LAS07	LIT20G	Horizontalus 0.05	Vertikalus 0.10
MB "Toporiba" į.k.304733647 Ažuolų g.12A-2, Ramučių k., LT-54464, Kauno r.sav. agne.toporiba@gmail.com Tel.:862392155	Kvalifikacijos pažymėjimo Nr. 1GKV-1258			Lapas 5	Lapų 8
	VARDAS IR PAVARDĖ		PARAŠAS	DATA	
	Agnė Balčiūnienė			2024-03-19	



TOPOGRAFINIS PLANAS M1:500

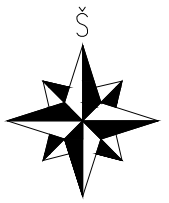

76/30 - 0329 76/30 - 0330
76/30 - 0349 76/30 - 0350

582200
6050700

Lapų išdėstymo schema

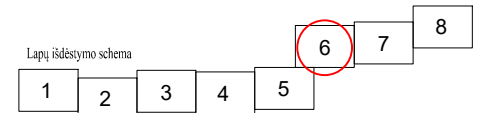

Topografinis planas – pilnas turinys				TPS vartai - TIIS topografinių ir inžinerinių tinklų planų erdvinį duomenų derinimo sistema.				Prašymo numeris: THIIS1-20240410-020338					
UŽSAKOVAS		Privatus asmuo		OBJEKTAS		26-27 Baltosios Vokės g., Juodšiliai, Juodšilių sen., Vilniaus r. sav.							
KOORDINAČIŲ SISTEMA		AUKŠČIŲ SISTEMA		GEOIDO MODELIS		Pagrindinis objektų tikslumas, m							
LKS-94		LAS07		LIT20G		Horizontalus		0.05		Vertikalus		0.10	
MB "Toporiba" į.k.304733647 Ažuolų g. 12A-2, Ramučių k., LT-54464, Kauno r.sav. agne.toporiba@gmail.com Tel.:862392155						Kvalifikacijos pažymėjimo Nr. 1GKV-1258				Lapų 6		Lapų 8	
						VARDAS IR PAVARDĖ				PARAŠAS		DATA	
Agnė Baltčiūnienė				[Redacted Signature]		2024-03-19							



TOPOGRAFINIS PLANAS M1:500

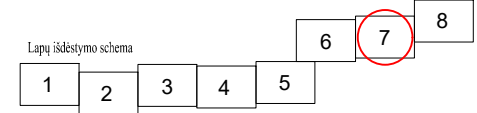
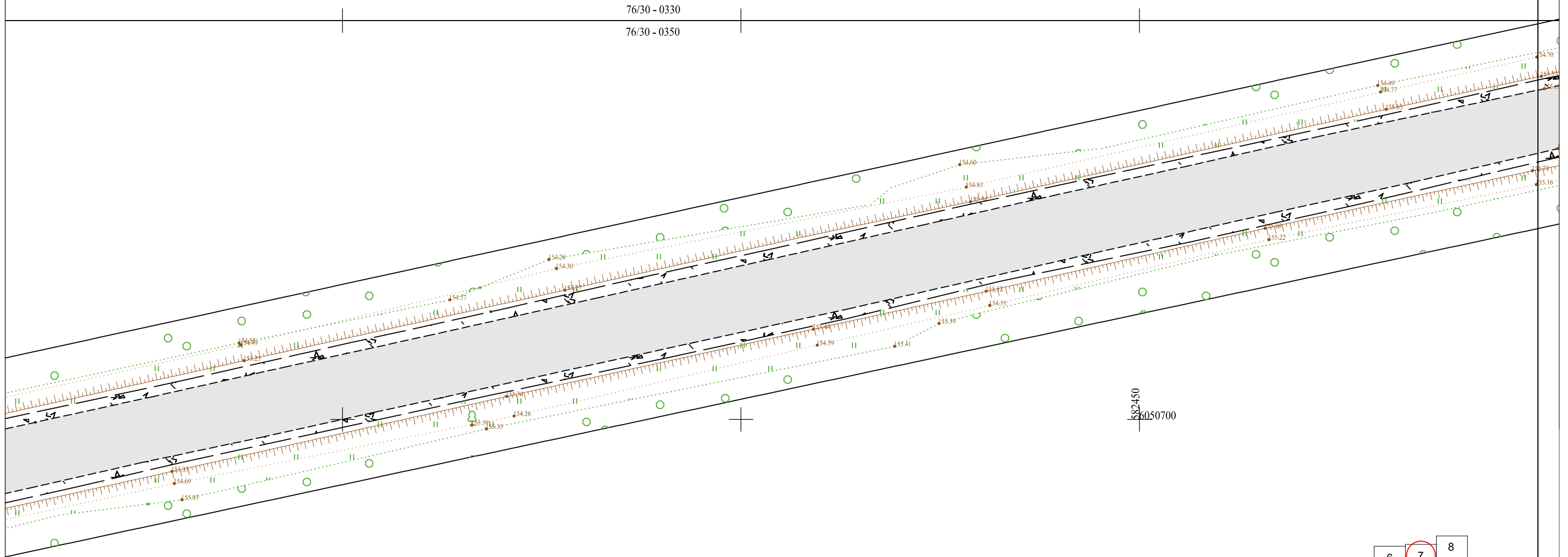
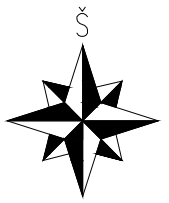

Topografinis planas – pilnas turinys		TPS vartai - TIIS topografinių ir inžinerinių tinklų planų erdvinį duomenų derinimo sistema.		Prašymo numeris: TIIS1-20240410-020338	
UŽSAKOVAS	Privatus asmuo	OBJEKTAS	26-27 Baltosios Vokės g., Juodšiliai, Juodšilių sen., Vilniaus r. sav.		
	COORDINAČIŲ SISTEMA	AUKŠČIŲ SISTEMA	GEOIDO MODELIS	Pagrindinis objektų tikslumas, m	
	LKS-94	LAS07	LIT20G	Horizontalus	0.05
				Vertikalus	0.10
	Kvalifikacijos pažymėjimo Nr. 1GKV-1258			Lapų 7	Lapų 8
	VARDAS IR PAVARDĖ		PARAŠAS	DATA	
	Agnė Baltčiūnienė			2024-03-19	
MB "Toporiba" į.k.304733647 Ažuolų g. 12A-2, Ramučių k., LT-54464, Kauno r.sav. agne.toporiba@gmail.com Tel.:862392155				LIETUVOS RESPUBLIKA MB "Toporiba" A.V.	

TOPOGRAFINIS PLANAS M1:500

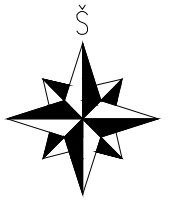

+ + + 582650
6050800

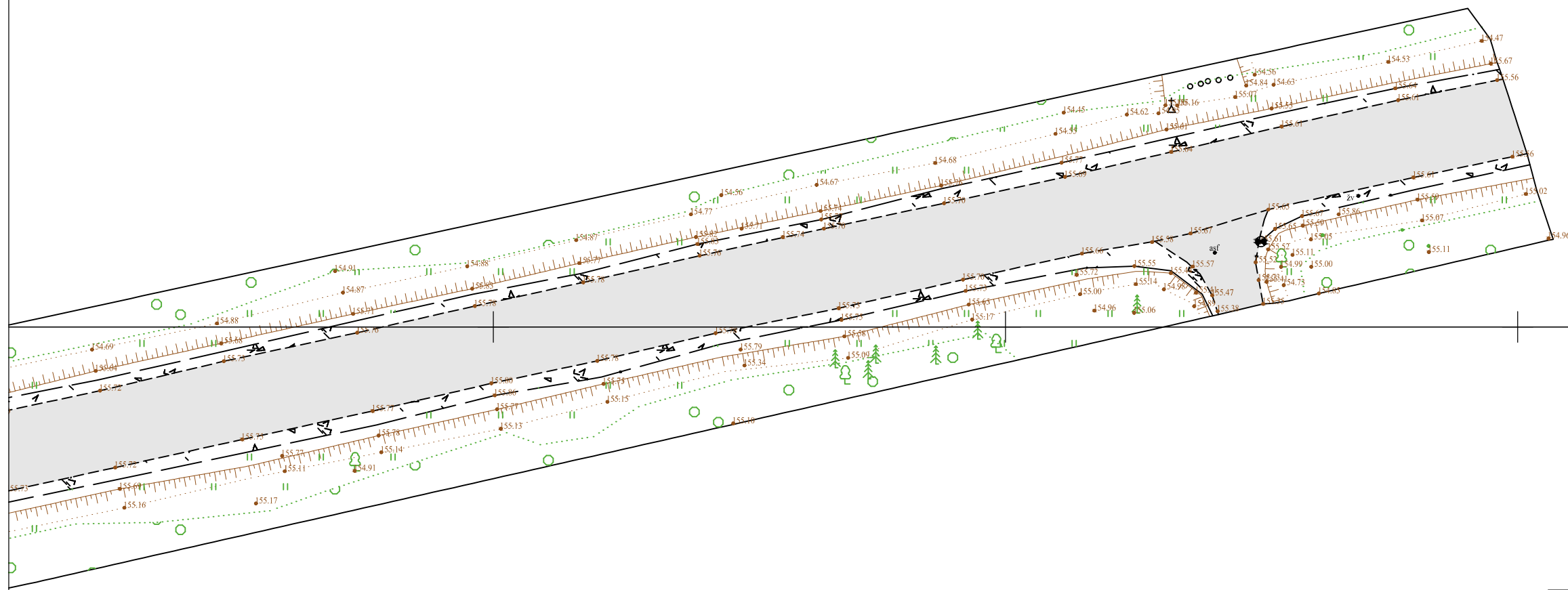

76/30 - 0331

76/30 - 0351

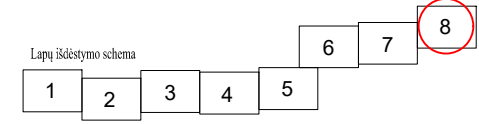

Topografinis planas – pilnas turinys		TPS vartai - TIIS topografinių ir inžinerinių tinklų planų erdvinį duomenų derinimo sistema.		Prašymo numeris: TIIS1-20240410-020338	
UŽSAKOVAS	Privatus asmuo	OBJEKTAS	26-27 Baltosios Vokės g., Juodšiliai, Juodšilių sen., Vilniaus r. sav.		
	COORDINAČIŲ SISTEMA	AUKŠČIŲ SISTEMA	GEOIDO MODELIS	Pagrindinis objektų tikslumas, m	
	LKS-94	LAS07	LIT20G	Horizontalus 0.05	Vertikalus 0.10
	Kvalifikacijos pažymėjimo Nr. 1GKV-1258			Lapas 8	Lapų 8
	VARDAS IR PAVARDĖ		PARAŠAS	DATA	
	Agnė Balčiūnienė			2024-03-19	
MB "Toporiba" į.k.304733647 Ažuolų g. 12A-2, Ramučių k., LT-54464, Kauno r.sav. agne.toporiba@gmail.com Tel.:862392155					

