

III URBANLINE

Statinio projektuotojas: UAB „URBAN LINE“
Įmonės kodas: 300149157
Adresas: Liepkalnio g. 85, 02120 Vilnius
Tel. / el. p.: +370 699 19380 / info@urbanline.lt

STATYTOJAS: Prienų rajono savivaldybė
STATYTOJO ADRESAS: Laisvės a. 12, 59126, Prienai
UŽSAKOVAS: Prienų rajono savivaldybės administracija
UŽSAKOVO ADRESAS: Laisvės a. 12, 59126, Prienai

SUTARTIES PAVADINIMAS: Prienų rajono savivaldybės susisieikimo komunikacijų statybos rekonstravimo, kapitalinio remonto techninių projektų parengimo paslaugų pirkimo sutartis Nr.: (9.27Mr)D1-1

STATINIO PROJEKTO PAVADINIMAS: Kitų inžinerinių statinių (Automobilių stovėjimo aikštelių ir Privažiavimo) ir lietaus nuotekų tinklų statybos, Revuonos g. kapitalinio remonto Prienuose, Prienų r. sav. projektas

STATINIO PROJEKTO NUMERIS: UL-24-0053

STATINIO PROJEKTO ETAPAS: Naujo statinio statybos, statinio kapitalinio remonto techninis projektas

STATINIO PAVADINIMAS: 01 Kiti inžineriniai statiniai: Kitos paskirties inžineriniai statiniai (Automobilių stovėjimo aikštelė Nr.1)
02 Kiti inžineriniai statiniai: Kitos paskirties inžineriniai statiniai (Automobilių stovėjimo aikštelė Nr.2)
03 Kiti inžineriniai statiniai: Kitos paskirties inžineriniai statiniai (Privažiavimas prie Automobilių stovėjimo aikštelės Nr.1)
04 Susisieikimo komunikacijos: gatvės (Revuonos g. atkarpa, unik. Nr. 4400-6082-1372)
05.1, 05.2 Inžineriniai tinklai: nuotekų šalinimo tinklai (lietaus nuotekų tinklai)
06 Inžineriniai tinklai: elektros tinklai (apšvietimas)

STATINIO KATEGORIJA: 01, 02, 03, 05.2 Nesudėtingieji statiniai, II grupė
04 Ypatingasis statinys
05.1 Neypatingieji statiniai
06 –

STATINIO PROJEKTO DALIS: Pasirengimo statybai ir statybos darbų organizavimo dalis

BYLOS ŽYMUO: SO

BYLOS LAIDOS ŽYMUO: 0

BYLOS IŠLEIDIMO DATA: 2024-11

Statytojas Tvirtinu

Projektuotojas ir pareigos	Kvalifikaciją patvirtinančio dok. Nr.	Vardas Pavardė
UAB „URBAN LINE“ DIREKTORIAUS PAVADUOTOJAS		Robertas Jautakis
STATINIO PROJEKTO VADOVAS	37326	Robertas Jautakis
STATINIO PROJEKTO KOORDINATORĖ		Valda Sabaitienė

STATINIO PROJEKTO SUDĖTIES ŽINIARAŠTIS

<i>Eilės Nr.</i>	<i>Bylos žymuo</i>	<i>Laida</i>	<i>Pavadinimas</i>	<i>Pastabos</i>
1.	BD/SA	0	Bendroji dalis / Architektūrinė dalis	
2.	S/SK	0	Susisiekimo dalis / Konstrukcijų dalis 01 Kiti inžineriniai statiniai: Kitos paskirties inžineriniai statiniai (Automobilių stovėjimo aikštelė Nr.1); 02 Kiti inžineriniai statiniai: Kitos paskirties inžineriniai statiniai (Automobilių stovėjimo aikštelė Nr.2); 03 Kiti inžineriniai statiniai: Kitos paskirties inžineriniai statiniai (Privažiavimas prie Automobilių stovėjimo aikštelės Nr.1); 04 Susisiekimo komunikacijos: gatvės (Revuonos g. atkarpa, unik. Nr. 4400-6082-1372)	
3.	VN	0	Vandentiekio ir nuotekų šalinimo dalis. 05.1 05.2 Inžineriniai tinklai: nuotekų šalinimo tinklai (lietaus nuotekų tinklai)	
4.	E	0	Elektrotechnikos dalis. 06 Inžineriniai tinklai: elektros tinklai (apšvietimas)	
5.	SO	0	Pasirengimo statybai ir statybos darbų organizavimo dalis	
6.	KS	0	Statybos skaičiuojamosios kainos nustatymo dalis	

ATSKIRAI ĮGYVENDINAMI PROJEKTAI**

<i>Eilės Nr.</i>	<i>Projekto bylos žymuo</i>	<i>Laida</i>	<i>Pavadinimas</i>	<i>Pastabos</i>
1.	UL-24-0053/1-LE	0	Elektrotechnikos projektas(AB ESO). Inžineriniai tinklai: elektros tinklai	

0	2024-11	Statybos leidimui, konkursui		
<i>Laida</i>	<i>Išleidimo data</i>	<i>Laidos statusas. Keitimo priežastis (jei taikoma)</i>		
<i>Kval. patv. dok. Nr.</i>	III URBANLINE Liepkalnio g. 85, 02120 Vilnius; Tel. Nr. +370 699 19380; Įmonės kodas: 300149157		<i>Statinio projekto pavadinimas</i> KITŲ INŽINERINIŲ STATINIŲ (AUTOMOBILIŲ STOVĖJIMO AIKŠTELIŲ IR PRIVAŽIAVIMO) IR LIETAUS NUOTEKŲ TINKLŲ STATYBOS, REVUONOS G. KAPITALINIO REMONTO PRIENUOSE, PRIENŲ R. SAV. PROJEKTAS	
			<i>Statinio numeris ir pavadinimas</i> -	
37326	SPV	R. Jautakis		
		<i>Dokumento pavadinimas:</i> STATINIO PROJEKTO SUDĖTIES ŽINIARAŠTIS		<i>Laida</i> 0
LT	<i>Statytojas ir (arba) Užsakovas</i> PRIENŲ RAJONO SAVIVALDYBĖ / PRIENŲ RAJONO SAVIVALDYBĖS ADMINISTRACIJA		<i>Dokumento žymuo</i> UL-24-0053-XX-TP-PSŽ-01	
			<i>Lapas</i> 1	<i>Lapų</i> 1

STATINIO PROJEKTO DALIES BYLŲ SUDĖTIES ŽINIARAŠTIS

<i>Eil. Nr.</i>	<i>Bylos žymuo</i>	<i>Laida</i>	<i>Bylos pavadinimas</i>	<i>Pastabos</i>
1.	SO	0	Pasirengimo statybai ir statybos darbų organizavimo dalis	

**STATINIO PROJEKTO DALIES DOKUMENTŲ ŽINIARAŠTIS
TEKSTINIAI DOKUMENTAI**

<i>Dokumento žymuo</i>	<i>Lapų sk.</i>	<i>Laida</i>	<i>Dokumento pavadinimas</i>	<i>Pastabos</i>	<i>Lapo Nr.</i>
-	1	0	Antraštinis lapas		1
UL-24-0053-XX-TP-PSŽ-01	1	0	Statinio projekto dalies sudėties žiniaraštis		2
UL-24-0053-XX-TP-SO.PDŽ-01	1	0	Statinio projekto dalies bylų ir dokumentų sudėties žiniaraštis		3
UL-24-0053-XX-TP-BD/SA.PSTSL-01	1	0	Statinio projekto sprendinių tarpusavio suderinamumo lentelė		4
UL-24-0053-XX-TP-SO.AR-01	20	0	Aiškinamasis raštas		5-24

GRAFINIAI DOKUMENTAI

<i>Dokumento žymuo</i>	<i>Lapų sk.</i>	<i>Laida</i>	<i>Dokumento pavadinimas</i>	<i>Pastabos</i>	<i>Lapo Nr.</i>
UL-24-0053-XX-TP-S.B-01	1	0	Situacijos schema, M 1:1000		25
UL-24-0053-XX-TP-SO.B-01	1	0	Statybvietės planas M 1:500		26

PRIDEDAMIEJI DOKUMENTAI

<i>Dokumento žymuo</i>	<i>Lapų sk.</i>	<i>Laida</i>	<i>Dokumento pavadinimas</i>	<i>Pastabos</i>	<i>Lapo Nr.</i>
-	1	-	Priedų antraštinis lapas		27
-	3	-	Statinio projektavimo užduotis		28-30
-	2	-	Užsakovo (Statytojo) pritarimas projekto sprendiniams, 2024-11-28, Nr.R3-4997		31-32
-	2	-	Specialistų, rengusių SO dalį, kvalifikacijos atestatų kopijos		33-34

0	2024-11	Statybos leidimui, konkursui		
<i>Laida</i>	<i>Išleidimo data</i>	<i>Laidos statusas. Keitimo priežastis (jei taikoma)</i>		
<i>Kval. patv. dok. Nr.</i>	III URBANLINE		<i>Statinio projekto pavadinimas</i>	
	Liepkalnio g. 85, 02120 Vilnius; Tel. Nr. +370 699 19380; Įmonės kodas: 300149157		KITŲ INŽINERINIŲ STATINIŲ (AUTOMOBILIŲ STOVĖJIMO AIKŠTELIŲ IR PRIVAŽIAVIMO) IR LIETAUS NUOTEKŲ TINKLŲ STATYBOS, REVUONOS G. KAPITALINIO REMONTO PRIENUOSE, PRIENŲ R. SAV. PROJEKTAS	
			<i>Statinio numeris ir pavadinimas</i>	
37326	SPV	R. Jautakis	<i>Dokumento pavadinimas:</i> STATINIO PROJEKTO DALIES DOKUMENTŲ ŽINIARAŠTIS	
36982	SPDV	R. Jautakis		
				<i>Laida</i>
				0
LT	<i>Statytojas ir (arba) Užsakovas</i>		<i>Dokumento žymuo</i>	
	PRIENŲ RAJONO SAVIVALDYBĖ / PRIENŲ RAJONO SAVIVALDYBĖS ADMINISTRACIJA		UL-22-0053-XX-TP-SO.PDŽ-01	
			<i>Lapas</i>	<i>Lapų</i>
			1	1

STATINIO PROJEKTO SPRENDINIŲ TARPUSAVIO SUDERINAMUMO LENTELE

Bylos žymuo	Pavadinimas	Projektuotojas	Projekto dalies vadovas	Kvalif. atest. Nr.	Pastabos
BD / SA	Bendroji dalis / Architektūrinė dalis	UAB „URBAN LINE“	Robertas Jautakis Monika Aldona Sadauskaitė	37326 A 1502	
S / SK	Susisiekimo dalis / Konstrukcijų dalis	UAB „URBAN LINE“	Robertas Jautakis	36982	
VN	Vandentiekio ir nuotekų šalinimo dalis	UAB „URBAN LINE“	Viltana Šakenytė	5423	
E	Elektrotechnikos dalis (gatvės apšvietimas)	UAB „URBAN LINE“	Kęstutis Šližys	17572	
SO	Pasirengimo statybai ir statybos darbų organizavimo dalis	UAB „URBAN LINE“	Robertas Jautakis	36982	
KS	Statybos skaičiuojamosios kainos nustatymo dalis	UAB „URBAN LINE“	Robertas Jautakis	36982	
LE	Elektrotechnikos dalis (AB ESO)	UAB „URBAN LINE“	Kęstutis Šližys	17572	Atskiras projektas

0	2024-11	Statybos leidimui, konkursui			
Laida	Išleidimo data	Laidos statusas. Keitimo priežastis (jei taikoma)			
Kval. patv. dok. Nr.	III URBANLINE Liepkalnio g. 85, 02120 Vilnius; Tel. Nr. +370 699 19380; Įmonės kodas: 300149157		Statinio projekto pavadinimas		
			KITŲ INŽINERINIŲ STATINIŲ (AUTOMOBILIŲ STOVĖJIMO AIKŠTELIŲ IR PRIVAŽIAVIMO) IR LIETAUS NUOTEKŲ TINKLŲ STATYBOS, REVUONOS G. KAPITALINIO REMONTO PRIENUOSE, PRIENŲ R. SAV. PROJEKTAS		
37326	SPV	R. Jautakis	Statinio numeris ir pavadinimas -		
			Dokumento pavadinimas:		Laida
			STATINIO PROJEKTO SPRENDINIŲ TARPUSAVIO SUDERINIMO LENTELE		0
LT	Statytojas ir (arba) Užsakovas RIENŲ RAJONO SAVIVALDYBĖ / PRIENŲ RAJONO SAVIVALDYBĖS ADMINISTRACIJA		Dokumento žymuo		Lapas
			UL-24-0053-XX-TP-BD/SA.PSTSL-01		Lapų 1

AIŠKINAMASIS RAŠTAS

IVADAS

Techninis projektas (toliau – Projektas) parengtas remiantis Prienų rajono savivaldybės administracijos (toliau – Užsakovas) patvirtinta Projektavimo užduotimi.

Projekto pavadinimas – Kitų inžinerinių statinių (Automobilių stovėjimo aikštelių ir Privažiavimo) ir lietaus nuotekų tinklų statybos, Revuonos g. kapitalinio remonto Prienuose, Prienų r. sav. projektas;

Statybos rūšis – Statinio kapitalinis remontas ir naujo statinio statyba;

Statinių naudojimo paskirtis – 01 Kiti inžineriniai statiniai: Kitos paskirties inžineriniai statiniai (Automobilių stovėjimo aikštelė Nr.1); 02 Kiti inžineriniai statiniai: Kitos paskirties inžineriniai statiniai (Automobilių stovėjimo aikštelė Nr.2); 03 Kiti inžineriniai statiniai: Kitos paskirties inžineriniai statiniai (Privažiavimas prie Automobilių stovėjimo aikštelės Nr.1); 04 Susisiekimo komunikacijos: gatvės (Revuonos g. atkarpa, unik. Nr. 4400-6082-1372); 05.1, 05.2 Inžineriniai tinklai: nuotekų šalinimo tinklai (lietaus nuotekų tinklai); 06 Inžineriniai tinklai: elektros tinklai (apšvietimas);

Statinių kategorija: 01, 02, 03, 05.2 Nesudėtingieji statiniai, II grupė; 04 Ypatingasis statinys; 05.1 Neypatingieji statiniai.

Projektas parengtas ant ne senesnės nei trejų metų inžinerinės topografinės nuotraukos. Topografinę nuotrauką 2024 m. atliko UAB „URBAN LINE“, koordinačių sistema – LKS 94, aukščių sistema – LAS 07.

Vadovaujantis Statybos įstatymo 6 str., 4 p. ir STR 1.04.04:2017 1 priedo reikalavimais, patvirtiname, kad projekto sprendiniai atitinka įstatymų, kitų teisės aktų, Projekto rengimo dokumentų, normatyvinių statybos techninių, normatyvinių statinio saugos ir paskirties dokumentų reikalavimus, nepažeidžia valstybės, neįgaliųjų socialinės integracijos, visuomenės ir trečiųjų asmenų interesų.

LR įstatymų, statybos normatyvinių dokumentų bei standartų, kuriais vadovaujantis parengta projekto dalis, sąrašas (aktualios redakcijos):

- LR atliekų tvarkymo įstatymas;
- LR darbuotojų saugos ir sveikatos įstatymas;
- LR priešgaisrinės saugos įstatymas;
- LR statybos įstatymas;
- LR darbo kodeksas;
- Kelių eismo taisyklės;
- Statybos techninis reglamentas STR 1.01.08:2002 „Statinio statybos rūšys“;
- Statybos techninis reglamentas STR 1.04.02:2011 „Inžineriniai geologiniai ir geotechniniai tyrinėjimai“;
- Statybos techninis reglamentas STR 1.06.01:2016 „Statybos darbai, Statinio statybos priežiūra“;
- Atliekų tvarkymo taisyklės;
- Statybinių atliekų tvarkymo taisyklės;
- Elektros tinklų apsaugos taisyklės;
- Želdinių apsaugos, vykdant statybos darbus, taisyklės;
- Automobilių kelių darbo vietų aptvėrimo ir eismo reguliavimo taisyklės T DVAER 12;
- Bendrosios gaisrinės saugos taisyklės;
- Darboviečių įrengimo bendrieji nuostatai;
- Darboviečių įrengimo statybvietėje nuostatai;
- Darbuotojų aprūpinimo asmeninėmis apsauginėmis priemonėmis nuostatai;

0	2024-11	Statybos leidimui, konkursui		
<i>Laida</i>	<i>Išleidimo data</i>	<i>Laidos statusas. Keitimo priežastis (jei taikoma)</i>		
<i>Kval. patv. dok. Nr.</i>	III URBANLINE		<i>Statinio projekto pavadinimas</i> KITŲ INŽINERINIŲ STATINIŲ (AUTOMOBILIŲ STOVĖJIMO AIKŠTELIŲ IR PRIVAŽIAVIMO) IR LIETAUS NUOTEKŲ TINKLŲ STATYBOS, REVUONOS G. KAPITALINIO REMONTO PRIENUOSE, PRIENŲ R. SAV. PROJEKTAS	
	Liepkalnio g. 85, 02120 Vilnius; Tel. Nr. +370 699 19380; Įmonės kodas: 300149157		<i>Statinio numeris ir pavadinimas</i> -	
37326	SPV	R. Jautakis		
36982	SPDV SO	R. Jautakis	<i>Dokumento pavadinimas:</i> AIŠKINAMASIS RAŠTAS	
			<i>Laida</i> 0	
LT	<i>Statytojas ir (arba) Užsakovas</i> PRIENŲ RAJONO SAVIVALDYBĖ / PRIENŲ RAJONO SAVIVALDYBĖS ADMINISTRACIJA		<i>Dokumento žymuo</i> UL-24-0053-XX-TP-SO.AR-01	
			<i>Lapas</i> 1	<i>Lapų</i> 20

- Darbuotojų apsaugos nuo biologinių medžiagų poveikio darbe nuostatai;
- Darbuotojų apsaugos nuo cheminių veiksnių darbe nuostatai bei darbuotojų apsaugos nuo kancerogenų ir mutagenų poveikio darbo nuostatai;
- Darbuotojų apsaugos nuo triukšmo keliamos rizikos nuostatai;
- Darbuotojų apsaugos nuo elektromagnetinių laukų keliamos rizikos nuostatai;
- Darbuotojų apsaugos nuo vibracijos keliamos rizikos nuostatai;
- Saugos ir sveikatos apsaugos ženklų naudojimo darbovietėje nuostatai;
- Gaisrinės saugos ženklų naudojimo įmonėse, įstaigose ir organizacijose nuostatai;
- Nelaimingų atsitikimų darbe tyrimo ir apskaitos nuostatai;
- Nelaimingų atsitikimų tyrimo dokumentų tvarkymo, pranešimų ir nelaimingų atsitikimų darbe registravimo bei analizės metodinių nurodymai;
- Ergonominių rizikų veiksnių tyrimo metodiniai nurodymai;
- Specialiųjų patalpų ir technologinių procesų elektros įrenginių įrengimo taisyklės;
- Saugos eksploatuojant elektros įrenginius taisyklės;
- Kėlimo kranų naudojimo taisyklės;
- Statybinių keltuvų naudojimo ir priežiūros taisyklės;
- Darbuotojų saugos ir sveikatos instrukcijų rengimo ir darbuotojų, darbdavių susitarimu pasiūstų laikinam darbui į įmonę iš kitos įmonės instruktavimo tvarkos aprašas;
- Darbuotojų saugos ir sveikatos reikalavimai tvarkant krovinius rankomis;
- Darbuotojo, ardančio ir atstatančio statinius, saugos ir sveikatos instrukcija;
- Statybos aikštelės priešgaisrinės saugos instrukcija;
- Pirminės gaisro gesinimo priemonės;
- Statybos aikštelės priešgaisrinės saugos instrukcija;
- Vikšrinių, ratinių, automobilinių ir automobilinio tipo su specialiaja važiuokle kranų kranininko saugos ir sveikatos instrukcija;

Taip pat gali būti naudojami kiti sąraše nepaminėti teisės aktai, reglamentuojantys projektavimo veiklą. Bendriniai teisės aktai, kuriais remiantis parengtas projektas, pateikti Bendrosios dalies Normatyvinių dokumentų žiniaraštyje.

ESAMA SITUACIJA

Prienai – miestas Lietuvos pietuose, Kauno apskrityje, abipus Nemuno. Prienų rajono savivaldybės ir Prienų seniūnijos centras. Didžioji Prienų dalis yra išsidėsčiusi kairiajame Nemuno krante – dešiniajame yra tik Paprienės mikrorajonas. 2021 m. duomenimis mieste gyvena apie 8796 gyventojai.

Projektu nagrinėjamos teritorijos yra Prienų miesto centrinėje dalyje šalia Revuonos gatvės. Minėtose teritorijose nėra suformuoto žemės sklypų.

Dabartiniu metu nagrinėjamos teritorijose nėra įrengtų jokių statinių, jose auga želdynai.

Situacijos schema pateikta 1 pav. Esama situacija pateikta 3 pav.

Numatomų automobilių stovėjimo aikštelių zonoje yra tokie inžineriniai tinklai: buitinių ir gamybinių nuotekų šalinimo vamzdžiai, požeminis vandentiekio vamzdis, požeminis dujotiekio vamzdis, žemosios įtampos elektros oro linijos kabeliai / laidai, uždarojo drenažo vamzdis, aukštos įtampos požeminis elektros tinklas, ryšių kabeliai, apšvietimo tinklo kabeliai / laidai.

Žymuo: UL-24-0053-XX-TP-SO.AR-01	Lapas	Lapų	Laida
	2	20	0



1 pav. Situacijos schema

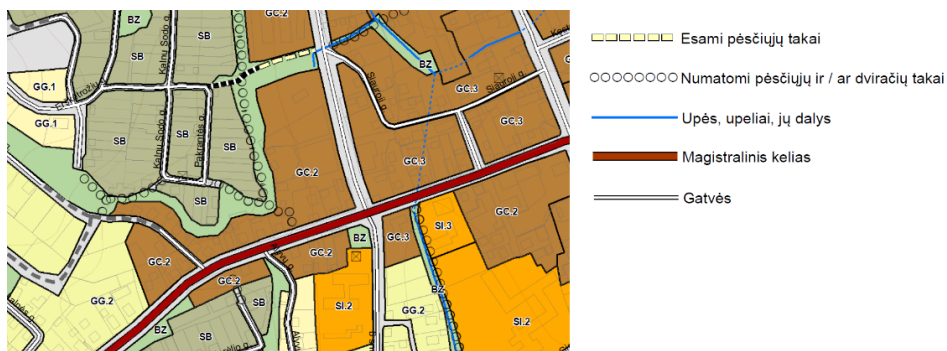

FUNKCINIS ZONAVIMAS:

Žymėjimas	Nr. (indeksas)	FUNKCINĖS ZONOS	h aukštų sk.	UT užstatymo tankis, %	UI užstatymo intensyvumas	Teritorijų naudojimo tipai / pagrindinė žemės naudojimo paskirtis	Teritorijos naudojimo būdai
GC.1, GC.2, GC.3, GC.4	GC.1	Centro zona	2	70	1,8	Teritorijų naudojimo tipai: mšrli centro teritorija Pagrindinė žemės naudojimo paskirtis: kitos paskirties žemė.	Daugiabučių gyvenamųjų pastatų ir bendrabučių teritorijos; Vienbučių ir dvibučių gyvenamųjų pastatų teritorijos; Komercinės paskirties objektų teritorijos; Visuomeninės paskirties teritorijos; Rekreacinės teritorijos; Bendrojo naudojimo teritorijos; Susisiekimo ir inžinerinių tinklų koridorių teritorijos; Atskirųjų želdynų teritorijos.
	GC.2		3	70	2,25		
	GC.3		4	70	2,7		
	GC.4		5	40	1,8		
TK		Inžinerinės infrastruktūros koridorių zona	-	-	-	Teritorijų naudojimo tipai: Dominuojantis: inžinerinės infrastruktūros koridoriai; Papildantis: bendro naudojimo erdvių, želdynų teritorija Pagrindinė žemės naudojimo paskirtis: Kitos paskirties žemė.	Susisiekimo ir inžinerinių tinklų koridorių teritorijos.
BZ		Ekstensyviai naudojamų želdynų zona	-	-	-	Teritorijų naudojimo tipai: Bendro naudojimo erdvių, želdynų terit. Pagrindinė žemės naudojimo paskirtis: Kitos paskirties žemė.	Bendrojo naudojimo teritorijos; Atskirųjų želdynų teritorijos; Rekreacinės teritorijos (ekstensyvaus naudojimo); Susisiekimo ir inžinerinių tinklų koridorių teritorijos.

2 pav. Ištrauka iš Prienų miesto teritorijos Bendrojo plano koregavimo Pagrindinio brėžinio

Žymuo:	Lapas	Lapų	Laida
	3	20	0

UL-24-0053-XX-TP-SO.AR-01



3 pav. Esama situacija

Geologinės, hidrologinės sąlygos

2024 metų rugpjūčio mėnesį UAB „Geoinžinerija“ atliko projektinius inžinerinius geologinius tyrimus projektuojamiems privažiavimo keliams.

Geomorfologiniu požiūriu statybos sklypas yra vėlyvojo Nemuno ledynmečio, Grūdės stadijos, fluvioglacialinių (fllgr) darinių suformuotame reljefe, paveiktame technogeninių procesų. Statybos sklype kelių gręžinių paviršiuje sutiktas 0,8-1,6 m storio technogeninio MG (supilto) grunto (tIV) sluoksnis. Po dirvožemiu ir piltiniu gruntu iki 2,3-10,0 m gylio sutiktos fluvioglacialinės (fllgr) nuogulos: mažai dulkingas – molingas tolygiai išrūšiuotas smulkus smėlis (SaFU) vidutinio rupumo smėlis (Sa); mažai dulkingas – molingas vidutiniškai išrūšiuotas rupus smėlis (SaFM); žvyringas vidutiniškai išrūšiuotas smėlis (grSaM); smėlingas vidutiniškai išrūšiuotas žvyras (SaGrM). Giliau iki 5,5 - 10,0 m gylio sutikti kraštiniai glacialiniai (gtllmd) dariniai: moreninis smėlingas mažo plastiškumo molis ir dulkis (saCIL-SiL). Giliau iki 7,2 - 10,0 m gylio sutikti akvogacialiniai (agllmd) dariniai: dulkingas smėlis (siSa), mažo plastiškumo molis (CIL) bei smėlingas mažo plastiškumo molis (saCIL).

Gruntinis vanduo sutiktas 1,0 - 3,4 m gylyje nuo žemės paviršiaus (abs.a. 154,90 - 157,05 m). Vanduo talpinasi smėlio lęšiuose, esančiuose moreninio grunto sluoksniuose, smėlio, žvyro bei nemoreninio molio sluoksniuose.

Inžinerinės geologinės sąlygos yra nepalankios statinio statybai dėl aukštai slūgsančių gruntinių vandenių ir itin gausiai paplitusių purių ir silpnų gruntų (IGS-1, 2, 3, 4, 5, 6). Sąlygų pagerinimui rekomenduojama numatyti priemones neigiamam gruntinio vandens poveikiui sumažinti ar pašalinti, bei silpniems ir puriems gruntams taikyti papildomas tankinimo ar kitas stiprinimo priemones.

Tirtame plote lokaliai, iki 2,30 m gylio, sutikti pelkėjimo procesų gruntai – durpės (IGS-3). Šie gruntai yra silpni ir spūdūs, todėl lengvai konsoliduojasi veikiami išorinių apkrovų. Dėl šių gruntų konsolidacijos gali įvykti virš jų paklotų konstrukcijų deformacijos, todėl, tam, kad šių deformacijų būtų išvengta, rekomenduojama durpes iškasti arba numatyti joms dirbtinio stiprinimo priemones.

Klimatinės sąlygos

Prienų miestas priklauso Vidurio žemumos rajonui ir Nemuno žemupio parajoniui.

Vidutinė metinė temperatūra – 7,1-7,4 °C. Šilčiausias mėnuo – liepa (vidutinė liepos mėnesio temperatūra – 18,0-18,1 °C). Šalčiausias mėnuo – sausis ir vasaris (vidutinė mėnesio temperatūra – -3,6...-3,1 °C). Absoliutus minimumas – -31,2 °C, maksimumas – 35,1 °C. Kritulių kiekis per metus 600-640 mm. Laikotarpis su sniego danga 65-80 dienų. Saulės spindėjimo trukmė ~1870 valandų.

Svarbiausieji veiksniai ir procesai, lemiantys klimato ypatumus:

- Adiabatinis oro leidimasis nuo gretimų aukštumų.
- Blogas vandens nuotėkio plokščiu paviršiumi sąlygos, dirvožemių perdrėkimas.

Inžineriniai tyrinėjimai

Vykdamas darbus inžinerinių tinklų apsaugos zonoje, būtina susiderinti jų savininkais ir vykdyti jų nurodymus. Jokių kitų specialių tarnybų dalyvavimas statybos metu nėra būtinas.

Inžineriniai topografiniai tyrinėjimai

Statinio projekto rengimo metu atlikti inžineriniai topografiniai tyrinėjimai, kuriuos atliko 2024 m.- 06 mėn. UAB „URBAN LINE“ (Kvalifikacijos pažymėjimo Nr.1GKV-1549).

Kiti tyrimai

Statybos darbų metu Statybos rangovas privalo vykdyti geodezinę darbų kontrolę, kurią sudaro:

Žymuo:	Lapas	Lapų	Laida
	4	20	0

- geodezinis /instrumentinis/ statinio ir inžinerinių komunikacijų faktinės padėties plane tikrinimas jų montavimo metu;
- geodezinė nuotrauka, kurioje užfiksuota statinio ir inžinerinių komunikacijų faktinė padėtis plane, atlikus jų montavimą.

Geodezinė /instrumentinė/ kontrolė vykdoma visoms požeminėms ir antžeminėms komunikacijoms ir konstrukcijoms. Faktinė konstrukcijų padėtis plane ir pagal aukštį, jų vertikalumas, horizontalumas arba duotas, nukrypimo kampas, plokštumų sutapimas, taip pat įdėtinų detalių įdėjimo vieta ir jų padėtis statybinės organizacijos turi būti kontroliuojama visuose statybos etapuose.

Vykdamas geodezinę statybos darbų atlikimo kontrolę – nukrypimai gali būti ne didesni, negu juos numato statybinės normos ir taisyklės, valstybiniai standartai.

Statybos darbų kontrolės metu turi būti tikrinamos medžiagos ir konstrukcijos, naudojamos statybos – montavimo darbuose. Ši kontrolė atliekama laboratorijose. Laboratorijoje atliekami konstrukcijų išbandymai, patikrina betono ir skiedinio kokybę. Darbų vadovas turi vizualiai patikrinti konstrukcijas bei medžiagas, atvežtas į statybos aikštelę, pagal darbo brėžinius, technines sąlygas bei standartus.

Geodezinės darbų kontrolės atlikimas (periodiškumas, tvarka, ataskaitos ir pan.) turi atitikti STR 1.06.01:2016 „Statybos darbai. Statinio statybos priežiūra“ reikalavimus.

Pagrindinių geodezinių kontrolinių nuotraukų sąrašas:

- Esamo statinio nužymėjimas;
- Žemės sklypų nužymėjimas;
- Projektuojamų dangų išpildomoji nuotrauka;
- Projektuojamų tinklų išpildomoji nuotrauka.

STATYBOS DARBŲ PARUOŠIMAS

Paruošiamieji darbai

Iki darbų pradžios turi būti parengta ir atitinkamai suderinta reikiamos apimties projekcinė-techninė dokumentacija ir gauti atitinkami statybai leidimai:

- leidimą statyti – vykdyti darbus;
- leidimą vykdyti žemės darbus;
- paskyras – leidimus darbams pavojingose zonose;
- parengtą technologijos (darbų vykdymo) projektą (rengia Statybos rangovas).

Statybos rangovas parengtame darbų vykdymo projekte (technologiniame) gali koreguoti arba dalinai keisti statybos paruošimo ir organizavimo projekte priimtus sprendimus, jeigu tai nepakenks darbų kokybei bei nepažeis darbų saugos reikalavimų.

Statyb vietės paruošimas

Visi darbai bus vykdomi laisvoje valstybinėje žemėje. Prieš darbų pradžią visi numatomi atlikti darbai turi būti suderinti su Statytoju ir / ar Užsakovu.

Iki statybų darbų pradžios būtina atlikti šiuos paruošiamuosius darbus:

- statyb vietės teritorijoje nuimti dirvožemio sluoksnį;
- pasirūpinti medžiagomis darbo zonų laikinam aptvėrimui, įrengti laikiną tvorą (įrengiama nekasant grunto);
- pasirūpinti eismo organizavimu statybos metu tvarkomoje gatvėje;
- įrengti laikiną privažiavimą prie darbų vykdymo zonos;
- pastatyti laikinas buitines ir administracines patalpas, įrengti priešgaisrinį postą;
- pasirūpinti energijos šaltiniais statybos darbų metu:
- elektros energijos gaminimui naudoti generatorių;
- geriamo vandens poreikiui naudoti vandens talpą;
- pastatyti stendą su informacija apie atliekamus darbus;
- sudaryti sutartį su statybinės atliekas utilizuojančia įmone, turinčia atitinkamą sertifikatą;
- esant reikalui, atjungti lauko inžinerinius tinklus, kurie bus rekonstruojami, apie tinklų atjungimą būtina iš anksto pranešti šiuos tinklus eksploatuojančioms organizacijoms ir gauti atitinkamą leidimą.

Statybos aikštelė aptveriamą laikiną tvorą. Aptvėrimui panaudojamų medžiagų ir jos konstrukciją derinti su miesto komunalinėmis tarnybomis. Rekomenduojame statyb vietės aptvėrimui naudoti metalo tinklo tvorą.

Statybinės medžiagos ir gaminiai į statyb vietę bus atvežami autotransportu. Rekomenduojame statybinės medžiagas ir gaminius sandėliuoti laisvose zonose susiderinus su Statytoju ir / ar Užsakovu. Sandėliuoti medžiagas ir gaminius pravažiavimo zonoje griežtai draudžiama.

Prie įvažiavimo / išvažiavimo į statyb vietės aikštelę įrengiama statybinio autotransporto važiuoklių apiplovimo vieta. Vanduo apiplovimui naudojamas iš atsivežtinių talpų. Vietoje nutekėjusiam vandeniui surinkti turi būti įrengta įgilinta talpa (šuliny) su smėlio-purvo gaudykle, iš kurios vanduo bus išsiurbiamas ir išvežamas į miesto vandens valymo įrenginius.

Žymuo:	Lapas	Lapų	Laida
UL-24-0053-XX-TP-SO.AR-01	5	20	0

Darbų eigoje už tvarkomos teritorijos ribų išardytos arba apgadintos esamos dangos turi būti pilnai atstatytos pagal pirminę padėtį. Visi esami medžiai išsaugoti, kurių kirtimas projekte nenumatytas.

Vykdamant visus darbus, būtina vadovautis galiojančiais normatyviniais dokumentais, teisiniais aktais bei projektu.

Statybvietės ribos ir aptvėrimas

Prieš įrengiant statybvietę, Statybos rangovas turi susiderinti su Statytoju ir gauti iš jų leidimą. Rekomenduojama statybvietę įrengti laisvoje valstybinėje žemėje. Esant būtinybei, statybvietės vietą galima keisti, arba įrengti papildomą statybvietę laisvoje valstybinėje žemėje arba aplinkiniuose žemės sklypuose, susitarus su žemės sklypų savininkais. Principinė statybvietės schema yra parodyta brėžinyje UL-24-0053-XX-TP-SO.B-01. Statybvietės teritorija aptveriamą laikina vielos tinklo tvora, kad į ją nepatektų svetimi asmenys, prie įvažiavimų į statybvietės teritoriją numatyta įrengti ratų plovimo postus.

Kadangi darbų ribos yra laisvoje valstybinėje žemėje, o ją supa privatūs gyvenamosios paskirties sklypai, todėl statybvietę Statybos rangovas turi įrengti aplinkinėse teritorijose, prieš tai susiderinęs su tos teritorijos savininku ar valdytoju.

Statybos aikštelės valymas

Statybinės atliekos išvežamos autotransportu į perdirbimo vietą, prieš tai sudarius sutartį su atliekas utilizuojančia įmone, kuri turi atitinkamą sertifikatą. Augmenija (įskaitant kelmus ir šaknis), šiukšlės ir kitos atliekos, likusios po valymo darbų, turi būti išvežtos į sąvartyną, kurį nurodo vietinės valdžios institucijos.

Statybos metu ypatingų priemonių nuotekų surinkimui nenumatyta. Todėl Statybos rangovas turi užtikrinti, kad į nuotekas nepatektų labiausiai tikėtinių ir ypač kenksmingų gamtai naftos produktų.

Papildomo žemės sklypo statybos produktams ir konstrukcijoms sandėliuoti, statybiniams įrenginiams ir mechanizmams įrengti, laikiniems keliams ir inžineriniams tinklams nutiesti galimybės ir sąlygos

Statybvietės teritorija yra laisvoje valstybinėje žemėje. Statybos rangovas, suderinęs su Statytoju ir / ar Užsakovu, turi įsirengti teritoriją statybos produktams ir konstrukcijoms sandėliuoti, statybiniams įrenginiams ir mechanizmams saugoti.

Gamybinės ir ūkinės veiklos sustabdymo sąlygos rekonstruojant ar kapitališkai remontuojant statinius

Nėra stabdoma jokia gamybinė ir ūkinė veikla.

Griaunami pastatai, statybos atliekų panaudojimas ir/ ar utilizavimas

Šiuo projektu nėra griaunami pastatai ar kiti inžineriniai statiniai.

Bendru atveju vadovaujantis Statybinių atliekų tvarkymo taisyklių reikalavimais statybvietėje turi būti išrūšiuotos ir atskirai laikinai laikomos komunalinės atliekos, inertinės atliekos (betonas, plytos, keramika ir pan.), perdirbti ir pakartotinai naudoti tinkamos atliekos, antrinės žaliavos; pavojingos atliekos (tirpikliai, dažai, klijai, dervos, jų pakuotės ir pan.); netinkamos perdirbti atliekos (izoliacinės medžiagos, akmens vata ir pan.). Iš rūšiuotų atliekų turi būti perduodamos įmonėms, turinčioms teisę tvarkyti tokias atliekas pagal sutartis dėl jų naudojimo ir šalinimo.

Nepavojingos atliekos gali būti laikomos statybvietėje ne ilgiau kaip vienerius metus nuo jų susidarymo dienos, tačiau ne ilgiau kaip iki statybos darbų pabaigos. Pavojingos statybinės atliekos turi būti laikinai laikomos pagal Atliekų tvarkymo taisyklėse nustatytus reikalavimus ne ilgiau kaip 6 mėnesius nuo jų susidarymo, tačiau ne ilgiau kaip iki statybos darbų pabaigos taip, kad nekeltų pavojaus aplinkai ir žmonių sveikatai. Inertinės (nepavojingos) statybinės atliekos gali būti smulkinamos mobilija įranga statybvietėje, jei toks būdas numatytas statybos projekte.

Statybinės atliekos išvežamos autotransportu į perdirbimo vietą, prieš tai sudarius sutartį su atliekas utilizuojančia įmone, kuri turi atitinkamą sertifikatą. Iš statybvietės dulkančios statybinės atliekos turi būti vežamos dengtose transporto priemonėse ar naudojant kitas priemones, kurios užtikrintų, kad vežamos šios atliekos ir jų dalys vežimo metu nepatektų į aplinką. Pavojingos statybinės atliekos turi būti vežamos laikantis Atliekų tvarkymo taisyklėse nustatytų reikalavimų. Statybinės atliekos, kurių perdirbti ar kitaip panaudoti nėra galimybių, augmenija (įskaitant kelmus ir šaknis) turi būti šalinamos pagal Atliekų sąvartynų įrengimo, eksploatavimo, uždarymo ir priežiūros po uždarymo taisyklėse nustatytus reikalavimus.

Statybos darbų metu numatoma demontuoti asfalto dangą, demontuoti bordiūrus, betonines trinkeles ir kelio ženklus.

Susidarančios medžiagos, kurios nenaudojamos projekte ir kurios gali būti panaudotos pakartotinai, turi būti gabenamos į Statytojo nurodytą sandėliavimo. Medžiagos, kurios turi būti gabenamos į sandėliavimo vietas:

- Metalų gaminiai (neužteršti betonu ir kt. medžiagomis (t. y. turi būti nuvalyti)): kelio ženklai, kelio ženklų atramos, apšvietimo ir kiti stulpai, kiti metalų gaminiai, sijos, sprausasienės, pralaidos ir kt.;
- Betono ir gelžbetonio gaminiai (tik nepažeisti mechaniškai ir tinkami naudoti): pralaidos, trinkelės, bortai ir kt.;
- Plastiko gaminiai (tik nepažeisti mechaniškai ir tinkami naudoti): pralaidos ir kt.
- Kitos, šiame sąraše nepaminėtos medžiagos, kurios gali būti panaudotos pakartotinai, gali būti gabenamos į sandėliavimo vietas tik suderinus su Statytoju.

Žymuo:	Lapas	Lapų	Laida
	6	20	0

Medžiagos į sandėliavimo vietas turi būti pristatomos mechaniškai nepažeistos ir neužterštos. Tinkamas medžiagų pristatymas laikomas rangovo rizika ir atsakomybė tenka rangovui.

Visos medžiagos, nepatenkančios į statybinių ir (ar) grįžtamųjų medžiagų sąrašą ir (ar) kurių neįmanoma panaudoti antrą kartą, kaip atliekos turi būti sutvarkomos rangovo pagal galiojančius aplinkos apsaugos reikalavimus (rangovas privalo įsivertinti visas su tvarkymu susijusias utilizavimo išlaidas).

Statybvietėje turi būti pildomas atliekų apskaitos žurnalas, vedama susidariusių ir perduotų tvarkyti statybinių atliekų apskaita, nurodomas jų kiekis, teikiamos atliekų apskaitos ataskaitos Atliekų tvarkymo taisyklėse ir Atliekų susidarymo ir tvarkymo apskaitos ir ataskaitų teikimo taisyklėse, patvirtintose LR aplinkos ministro 2011 m. gegužės 3 d. įsakymu Nr. D1-367 „Dėl Atliekų susidarymo ir tvarkymo apskaitos ir ataskaitų teikimo taisyklių patvirtinimo“ nustatyta tvarka. Statybinių atliekų apskaitos dokumentai saugomi pagal Atliekų tvarkymo taisyklių reikalavimus. Duomenys apie statybinių atliekų išvežimą įrašomi Statybos darbų žurnale, kaip nurodyta STR 1.08.02:2016 „Statybos darbai. Statinio statybos priežiūra“.

Atliekų susidarymo apskaita vykdoma elektroniniu būdu naudojantis GPAIS, pildant atliekų susidarymo apskaitos žurnalą.

Į atliekų susidarymo apskaitą įtraukiamos visos Atliekų susidarymo ir tvarkymo apskaitos ir ataskaitų teikimo taisyklių (toliau - Taisyklės) 6.1–6.8 papunkčiuose nurodytų įmonių, įmonių struktūrinių padalinių (filialų, atstovybių) ar atskirų įmonės padalinių (skyrių) veikloje susidariusios atliekos, išskyrus atliekas, nurodytas Taisyklių 10 punkte ir mišrias komunalines, atliekų sąrašė pažymėtas kodu 20 03 01.

Atliekų susidarymo apskaitą vykdanči įmonė, įmonės struktūriniai padaliniai (filialai, atstovybės) ar atskiri įmonės padaliniai (skyriai), savo veikloje susidariusias pavojingas atliekas iki jų surinkimo laikantys ilgiau kaip šešis mėnesius, o nepavojingas – ilgiau kaip vienerius metus nuo jų susidarymo, šias atliekas įtraukia į atliekų tvarkymo apskaitą vadovaujantis Taisyklių III skyriaus nuostatomis ir jų laikymui turi turėti TIPK arba Taršos leidimą (atliekų tvarkymo veikla S8).

Atliekų susidarymo apskaitoje naudojami Atliekų tvarkymo taisyklių 1 priede nurodyti atliekų kodai, nustatomi laikantis Atliekų tvarkymo taisyklių 1 priede nurodytos tvarkos.

Pradėdama vykdyti atliekų susidarymo apskaitą, įmonė, įmonės struktūriniai padaliniai (filialai, atstovybės) ar atskiri įmonės padaliniai (skyriai) atliekų susidarymo apskaitoje GPAIS aštuonių skaitmenų atliekų kodais, o, kur negalima priskirti aštuonių skaitmenų atliekos kodo, – šešių skaitmenų atliekos kodais, nurodo visus tą dieną turimus atliekų likučius, kurie susidarė įmonėje iki įmonei atsirado pareigos vykdyti atliekų susidarymo apskaitą GPAIS.

Už atliekų susidarymo apskaitos žurnalo pildymą, teisingų duomenų pateikimą, taip pat už teisingą susidariusių atliekų svorio nustatymą atsako įmonės, įmonės struktūrinio padalinio (filialo, atstovybės) ar atskiro įmonės padalinio (skyriaus) vadovas ar jo įgaliotas asmuo.

Susidaręs atliekų kiekis atliekų susidarymo apskaitos žurnale nurodomas ne vėliau kaip per 5 darbo dienas pasibaigus kalendoriniam mėnesiui. Jei atliekų per kalendorinį mėnesį nesusidaro, susidaręs atliekų kiekis registruojamas iš karto, kai tik susidaro, bet ne vėliau kaip per 5 darbo dienas. Susidariusios atliekos, prieš jas perduodant atliekų tvarkytojui ar Taisyklių 17 punkte nustatyta tvarka, turi būti registruotos Atliekų susidarymo apskaitos žurnale. Atliekų susidarymo apskaitos žurnale nurodomi šie duomenys: atliekų susidarymo data, atliekos kodas, pavadinimas, susidaręs atliekų kiekis (nuotekų dumblo kiekis nurodomas perskaičiuotas sausomis medžiagomis), kiti GPAIS nurodyti duomenys, reikalingi tinkamai užpildyti atliekų susidarymo apskaitos žurnalą.

Susidariusios atliekos atliekų tvarkytojui pagal sudarytą rašytinės formos sutartį dėl atliekų naudojimo ir (ar) šalinimo perduodamos Atliekų tvarkymo taisyklėse nustatyta tvarka, GPAIS užpildant atliekų vežimo lydraštį. Atliekų tvarkytojui perduotas atliekų kiekis atliekų susidarymo apskaitos žurnale apskaitomas automatiškai, Atliekų tvarkymo taisyklėse nustatyta tvarka įvykdžius atliekų perdavimo procedūrą.

Atliekų tvarkymo centrų informacija pateikiama tinklalapyje: www.ratca.lt.

1 lentelė. Statybinių atliekų tvarkymas

Technologinis procesas	Pavadinimas	Kodas	Statybinės atliekos				Atliekų tvarkymo būdas
			Mato vnt.	Preliminarus kiekis	Būvis	Pavojingumas	
Ardymo darbai	Betonas	17 01 01	t	12,7	Kietas	Nepavojingas	S8- laikinai saugoma statybvietėje statybos metu. Perduodama atliekų tvarkytojui
Ardymo darbai	Asfaltas	17 03 02	t	36,8	Kietas	Nepavojingas	S8- laikinai saugoma statybvietėje statybos metu. Perduodama atliekų tvarkytojui
Ardymo darbai	Kelio ženklų skydai ir atramos	-	t	0,1	Kietas	Nepavojingas	S8- laikinai saugoma statybvietėje statybos metu. Gražinama statytojui

Žymuo: UL-24-0053-XX-TP-SO.AR-01	Lapas	Lapų	Laida
	7	20	0

Medžių, krūmų kirtimas, dirvožemio augalinio sluoksnio nukasimas ir panaudojimas

Želdinių šalinimas. Teritorija tvarkoma, vadovaujantis aplinkosauginiais reikalavimais želdinių šalinimui. Vadovaujantis LR želdynų įstatymu ir LR Vyriausybės nutarimu „Dėl kriterijų, pagal kuriuos medžiai ir krūmai augantys ne miškų ūkio paskirties žemėje, priskiriami saugotiniams, sąrašo patvirtinimo ir medžių ir krūmų priskyrimo saugotiniams“ medžiai, kurių skersmuo didesni kaip 20 cm ir kurie auga šalia kaimų gatvių yra laikomi saugotiniais.

Tais atvejais, kai projekte numatoma išskirti, persodinti ar kitaip pašalinti saugotinus želdinius, Statytojas ir / ar Užsakovas turi gauti savivaldybės leidimą saugotinių medžių ir krūmų kirtimo, persodinimo ar kitokio pašalinimo, genėjimo darbams.

LR želdynų įstatyme numatyti atvejai, kai saugotini medžiai ir krūmai neatlyginamai gali būti kertami (šalinami):

- yra pažeisti stiebo ir šaknų puvinio arba vabzdžių kenkėjų ar grybinių ligų (išskyrus biologinei įvairovei svarbius želdinius, kurie nekelia pavojaus gyventojams, jų turtui, statiniams ir eismo saugumui);
- yra pasvirę didesniu kaip 45 laipsnių kampu;
- kertami vykdant teritorijų planavimo dokumentuose, viešųjų atskirųjų želdynų projektuose numatytus kraštovaizdžio formavimo kirtimus;
- auga ant piliakalnių, pilkapių;
- auga kapinėse ir ardo paminklus, antkapius, kitus kapinių statinius ar įrenginius;
- gadina pastato pamatus ar kitas jo dalis;
- auga apsaugos zonose, kai tai nesuderinama su šioms apsaugos zonoms Lietuvos Respublikos specialiųjų žemės naudojimo sąlygų įstatyme nustatytais apribojimais;
- auga geležinkelio kelių ir jų įrenginių, geležinkelio želdinių apsaugos zonoje;
- auga teritorijoje, kuri naudojama valstybinės reikšmės keliams eksploatuoti;
- auga valstybinės ar vietinės reikšmės kelio juostoje ir dėl blogos būklės kelia grėsmę užvirinti ant kelio;
- nurodyti saugomų teritorijų planavimo, saugomų rūšių ar buveinių apsaugos priemonių įgyvendinimo dokumentuose kaip kertami ar kitaip pašalinami iš augimo vietos;
- auga žemėje, kurioje teisės aktų nustatyta tvarka leidžiama veisti mišką;
- kertami ar kitaip pašalinami iš augimo vietos įgyvendinant krašto apsaugos ar valstybės sienos apsaugos tikslus.

Saugotinių medžių ir krūmų persodinimas vykdomas išimtiniais atvejais, kai nėra galimybės jiems augti toje vietoje, kurioje jie buvo pasodinti – platinant gatves, vykdant statybos ar rekonstravimo darbus, formuojant kraštovaizdį:

- stambūs medžiai persodinami su žemės gumulu, kurio diametras ne mažesnis kaip 2,0 x 2,0 m;
- saugotinių medžių ir krūmų persodinimo darbai vykdomi pagal nustatytą tvarką parengtą ir patvirtintą atskirųjų ir priklausomųjų želdynų tvarkymo ir kūrimo projektą;
- persodinami sveiki, gerai išsivystę, be mechaninių pažeidimų, šalčio plyšių ir persodinimui paruošti medžiai;
- persodintus medžius privaloma ne mažiau kaip 3 metus prižiūrėti;
- draudžiama persodinti medžius su sausa viršūne, stiebo ir (ar) šaknų puviniumi, ligotus, vienašone, nesusiformavusia laja, jų vegetacijos metu.

Draudžiama medžius kirsti ir genėti intensyviausiu laukinių paukščių veisimosi laikotarpiu, nuo kovo 15 d. iki rugpjūčio 1 d., išskyrus atvejus, kai medžiai kelia grėsmę žmonių gyvybei, sveikatai, turtui, saugiam eismui, saugiam elektros energijos, šilumos, dujų, naftos ir jos produktų tiekimo atnaujinimui arba pateikiama eksperto, baigusio biologijos krypties studijas ir įgijusio kompetencijų ornitologijos srityje, pažyma, kad kertamame ir (ar) genimame medyje ir greta augančiuose medžiuose nėra besiveisiančių laukinių paukščių. Draudimas genėti netaikomas, jeigu genimos ne didesnės kaip 5 cm skersmens (pjūvio vietoje) šakos.

Vadovaujantis Želdinių apsaugos, vykdant statybos darbus, taisyklių nuostatomis, Statytojas ir / ar Užsakovas privalo užtikrinti, kad atliekant statybos darbus būtų laikomasi želdinių apsaugos ir nustatyto režimo statybos laikotarpiu ir baigus statybos darbus jų būklė išliktų tokia pati.

Atliekant statybos darbus, kad būtų išsaugoti statybvietėje paliekami ir gretimuose žemės sklypuose augantys želdiniai, privaloma:

- išpurenti ir patręšti žemę po statybvietėje augančių medžių ir krūmų lajomis prieš statybos pradžią, kad pagerėtų jų augimo sąlygos statybos laikotarpiu;
- iki darbų pradžios aptverti medžius ir krūmus, augančius statybvietėje ir arčiau kaip 5 m nuo įvažiavimo ar išvažiavimo iš statybvietės važiuojamosios dalies krašto;
- medžių grupes ir krūmus ištisiniu, ne žemesniu kaip 2 m aptvaru ir ne arčiau kaip 1,5 m nuo medžių kamienų ir 1 m nuo krūmų;
- pavienius medžius – trikampi aptvaru, kurio apatinės kraštinės turi būti ne arčiau kaip 0,5 m nuo medžio kamieno, arba lentomis. Aptvarą tvirtinti kuolais, įkaltais 0,5 m ir giliau;

Žymuo:	Lapas	Lapų	Laida
	8	20	0

- laistyti želdinius Medžių ir krūmų priežiūros, vandens telkinių, esančių želdynuose, apsaugos, vejų ir gėlynų priežiūros taisyklių nustatyta tvarka;
- nesandėliuoti medžiagų ir įrenginių, nevažinėti, nestatyti transporto priemonių, laikinų statinių ir įrenginių prie medžių arčiau kaip 1 m nuo medžių lajų projekcijų, bet ne arčiau kaip 3 m nuo kamieno ir 2 m nuo krūmų. Nesandėliuoti degių medžiagų arčiau kaip 10 metrų nuo medžių kamienų ir krūmų;
- nekasti tranšėjų (kabelio, vandentiekio ir kanalizacijos vamzdžių ir kt. įrenginių tiesimui) arčiau kaip 3 m nuo medžio kamieno, kurio diametras didesnis kaip 15 cm, arčiau kaip 2 m, kai kamieno diametras iki 15 cm ir arčiau kaip 1,5 m – nuo krūmų, skaičiuojant atstumą nuo kraštinio stiebo;
- tvirtinti tranšėjų, kasamų biriamame ir šlapiame grunte, leidžiamu atstumu prie medžių ir krūmų, sienutes statramsčiais;
- užpilti žemėmis pagal projektą padarytas tranšėjas per trumpiausią laiką, bet ne ilgiau kaip per mėnesį;
- medžių pomedyje (lajos projekcijos zonoje) darbus vykdyti žemiau pagrindinių skeletinių šaknų (ne mažiau kaip 1,5 m nuo dirvožemio paviršiaus), nepažeidžiant šaknų sistemos;
- nepakeisti daugiau kaip 5 cm (virš ar žemiau) natūralaus grunto lygio prie medžio šaknų kaklelio ir iki 2 m atstumu nuo medžio kamieno.

Siekiant išvengti žalos medžių, kurie nėra kertami, šaknims, zonoje turėtų būti išlaikytas esamas žemės lygis. Medžio dirvožemis turėtų būti neliečiamas. Tačiau jei yra reikalinga prieiti prie medžio arčiau nei baigiasi zona, kasinėjimas ir darbai turi būti atlikti tik rankiniu būdu arba naudojant saugius įrankius. Jei reikia iš naujo pasiekti reikiamą žemės lygį, tai reikia atlikti naudojant medžiagą, kuri yra laidi vandeniui, kaip žemės ar durpės.

Jei darbų metu atkasamos šaknys, jos turi būti nedelsiant suvyniotos arba uždengtos, kad būtų išvengta išsausėjimo ir temperatūrų pokyčių. Medžių šaknys turi būti uždengtos agroplėvele, geotekstile, kuri atliktų anksčiau minėtas apsaugos funkcijas. Prieš dirvožemio užpildymą, kuris turėtų būti atliktas kuo greičiau, medžiaga skirta uždengimui turi būti nuimta.

Šaknys, mažesnės nei 25 mm skersmens, gali būti genimos, pjaunant tinkamu aštrių įrankiu, išskyrus tuos atvejus, kai šaknų darinys yra gumulas. Šaknys, esančios gumuluose arba, kurių skersmuo yra 25 mm ir daugiau, negali būti kertamos nes jos yra svarbios medžio stabilumui ir medžiagų gavimui.

Želdiniai tręšiami remiantis gamintojo rekomendacijomis. Želdinį reikia prižiūrėti ir formuoti jo lają, kad šis augtų tiesiai. Nupjautų šakų vietas reikia aplyginti peiliu ir aptepti specialiu tepalu. Pažeidus medžio šaknis, medžio lają galima išretinti vadovaujantis Medžių ir krūmų priežiūros, vandens telkinių, esančių želdynuose, apsaugos, vejų ir gėlynų priežiūros taisyklėmis.

Prienų rajono savivaldybė įsipareigoja pašalinti želdinius ir krūmus darbų vykdymo ribose.

Dirvožemio nukasimas

Dirvožemio negalima maišyti su gruntu. $h_{vid.} - 10$ cm storio dirvožemio sluoksnis nuimamas ir sandėliuojamas teritorijoje atskirose suderintose vietose iki teritorijos rekultivavimo darbų.

Tam, kad būtų išvengta neigiamo poveikio dirvožemiui statybos metu, reikia laikytis šių reikalavimų:

- Parinkti tinkamą vietą derlingo dirvožemio saugojimui.
- Vienu metu reikia laikyti kuo mažiau nestabilizuotų plotų.
- Atlikus darbus, būtina kuo skubiau vietovę sutvirtinti (stabilizuoti). Stabilizavimui reikia panaudoti nuimtą derlingą dirvožemį greitai augančiais augmenijai sėti. Pylimų ir iškasų šlaitai bei kiti plotai sutvirtinami dirvožemio sluoksniu ir užsėjami žole.
- Pasiruošti atidirbtų tepalų surinkimui, kad jie nebūtų išpilami atvirai ant dirvožemio.

Tvarkingai eksploatuojant objektą fizinio bei cheminio poveikio dirvožemiui nebus, todėl šiame projekte poveikio dirvožemiui sumažinimo priemonės nenumatomos.

Laikini pastatai, inžineriniai tinklai, keliai

Statybos rangovas pasirūpina visais laikiniais pastatais ir privažiavimo keliais, būtinais darbams atlikti.

Laikinieji pastatai. Vadovaujantis Darboviečių įrengimo bendraisiais nuostatais, laikinieji pastatai apima biuro patalpas Statybos rangovo personalui, susirinkimo patalpą ir buitines patalpas Statybos rangovo personalui ir patalpą Statinio statybos techninės priežiūros vadovui. Laikinių buitinių patalpų poreikis skaičiuojamas pagal formulę:

$$\sum SBN = SN \times N,$$

kur SN - normatyvinis patalpos plotas, N - maksimalus darbininkų skaičius pamainoje;

Laikinosios patalpos susideda iš:

- persirengimo kambarių ir drabužių spintelių; persirengimo kambariai turi būti įrengti darbuotojams, kurie turi dėvėti darbo drabužius. Į persirengimo kambarius turi būti lengvai patenkama, jie turi būti pakankamai erdvūs, juose turi būti įrengtos sėdimos vietos; persirengimo kambariai turi būti reikiamo dydžio, kai reikia, juose turi būti įrengtos drabužių džiovinimo vietos.

Žymuo:	Lapas	Lapų	Laida
UL-24-0053-XX-TP-SO.AR-01	9	20	0

Taip pat turi būti įrengtos rakinamos vietos darbuotojų drabužiams bei asmeniniams daiktams saugoti. Jeigu objekte dirbs moterys, joms turi būti įrengti atskiri persirengimo kambariai arba turi būti sudaryta galimybė tuo pačiu persirengimo kambariu naudotis skirtingu metu;

- dušų ir praustuvų: darbuotojams, jei to reikia dėl darbo pobūdžio ar higienos, turi būti įrengti tinkami dušai. Dušų kambariai turi būti įrengti atskirai vyrams ir moterims arba tam tikrais atvejais jiems turi būti sudaryta galimybė atskirai naudotis dušų kambariais. Dušų kambariai turi būti pakankamai dideli, kad kiekvienas darbuotojas galėtų be kliūčių prausti pagal higienos reikalavimus. Į juos turi būti tiekiamas karštas ir šaltas vanduo. Jei dušai nereikalingi, netoli darbo vietų ir persirengimo kambarių turi būti įrengtas reikiamas skaičius praustuvų su tekančiu vandeniu (jei būtina – karštu vandeniu). Praustuvai turi būti įrengti vyrams ir moterims atskirai arba sudaryta galimybė jais naudotis atskirai;

- tualetų ir praustuvų: darbuotojams netoli darbo vietų, poilsio bei persirengimo kambarių ir dušų arba prausyklų turi būti įrengtas reikiamas skaičius tualetų ir praustuvų; Kadangi laikinosios buitinės nuotakynės įrengimas nenumatytas, į statybvietę atvežami ir pastatomi „bio“ tualetai.

2 lentelė. Laikinosios patalpos

Patalpų pavadinimas	Skaičiavimo metodika	Plotas
Statinio statybos vadovo ir darbų vadovų patalpos	Vienam žmogui	5 m ²
Drabužinės	Vienam žmogui	1,13 m ²
Prausyklos	Vienam žmogui	0,26 m ²
Drabužių ir avalynės džiovavimo patalpos	Vienam žmogui	0,2 m ²
Poilsio ir valgymo patalpos	Vienam žmogui	1 m ²
Patalpos sušilti	Vienam žmogui	0,1 m ² (mažiausiai 8 m ²)
Dušinės	Atsižvelgiant į gamybos proceso sąlygas: 1. viena dušinė 15 žmonių; 2. viena dušinė 7 žmonėms; 3. Viena dušinė 5 žmonėms	Dušo kabina – 1,75 m ² Persirengimo patalpa – 2,0 m ²
Tualetai	Vienas tualetas 30-čiai žmonių	kabinos dydis 1,2 x 0,8 m

Laikinuosius pastatus siūloma surinkti iš konteinerinių blokų. Tokių konteinerinių blokų svoris – apie 1,6 t. Jie statomi automobiliniais kranais, vežami treileriais. Prireikus, jie gali būti statomi vienas ant kito. Pagalbinės patalpos statomos išlygintoje aikštelėje su nuolydžiu $i = 0,005$, kad paviršinis vanduo nutekėtų į iškastus griovius.

Buitinių patalpų įrengimo vietas parinks Statybos rangovas.

Pirmosios medicininės pagalbos priemonės (vaistinėlės) su visais buitiniais pirmosios medicininės pagalbos medikamentais ir kitomis medicininėmis priemonėmis pastatomas buitinėse patalpose ir pagal darbų vadovus nurodytose darbo zonose. Pirmosios medicininės pagalbos priemonės turi būti paženklintos specialiu ženklu. Matomose vietose turi būti užrašytas bendrosios pagalbos telefonas Nr. 112.

Papildomai rekomenduojama turėti:

- Ammonii causticum 10% sol. (Amoniako tirpalo);
- Žaizdų dezinfekavimo tirpalo (Oktenidino dihidrochlorido arba kito užregistruoto preparato) 50 ml, 250 ml, 450 ml ar 1l) žaizdoms plauti;
- Natrio chlorido 0,9% sterilus tirpalo (vienkartinių 25 ml ar 200 ml pakuočių) pažeistoms akims arba žaizdoms plauti;
- Sterilių aliuminiu padengtų baktericidinių poliesterio tvarščių žaizdoms, 20 cm x 20 cm;
- Vienkartinių dirbtinio kvėpavimo kaukių (vienetų skaičių, atsižvelgdamas į poreikius bei vykdomus technologinius procesus, nustato Darbų vadovas);
- Šaldančiųjų maišelių (po sausgyslių, raumenų patempimo, sumuštų kūno vietų atšaldymui, perkaitus saulėje), kurių dydį ir kiekį nustato Darbų vadovas.

3 lentelė. Pirmosios pagalbos rinkinio sudėtis

Medicinos pagalbos ir kitų priemonių pavadinimas	Kiekis	Paskirtis
1. Didelis sterilus tvarstis*, 10 cm x 12 cm	2 vnt.	
2. Karpomas pirmosios pagalbos pleistras*, 10 cm x 6 cm	8 vnt.	
3. Lipnus pleistras*, 2,5 cm x 5 m	1 vnt.	Tvarsčiui pritvirtinti
4. Neaustinės medžiagos servetėlė*, 20 cm x 30 cm	10 vnt.	
5. Palaikomasis trikampio formos tvarstis*	1 vnt.	Pažeistai viršutinei galūnei parišti
6. Palaikomasis tvarstis*, 6 cm x 4 m	3 vnt.	
7. Palaikomasis tvarstis*, 8 cm x 4 m	3 vnt.	
8. Pirmosios pagalbos žirkklės	1 vnt.	
9. Pirmosios pagalbos pleistro juostelės*	20 vnt.	

Žymuo: UL-24-0053-XX-TP-SO.AR-01	Lapas	Lapų	Laida
	10	20	0

Medicinos pagalbos ir kitų priemonių pavadinimas	Kiekis	Paskirtis
10. Plastikinis maišelis*, 30 cm x 40 cm	2 vnt.	
11. Sterilus akių tvarstis*	2 vnt.	
12. Sterilus nudegimų tvarstis, 40 cm x 60 cm	1 vnt.	
13. Sterilus nudegimų tvarstis*, 60 cm x 80 cm	1 vnt.	
14. Sterilus žaizdų tvarstis*, 10 cm x 10 cm	6 vnt.	
15. Speciali antklodė*, ne mažesnė kaip 140 cm x 200 cm	1 vnt.	Nukentėjusiajam paguldyti ir (ar) apkloti
16. Tinklinis cilindrinis galūnių tvarstis*, 4 m	1 vnt.	
17. Vidutinio dydžio sterilus tvarstis*, 8 cm x 10 cm	3 vnt.	
18. Vienkartinės medicininės nesterilios pirštinės*	4 vnt.	
19. Pirmosios pagalbos teikimo aprašymas arba Pirmosios pagalbos teikimo atmintinė	1 vnt.	
20. Rinkinio aprašas*	1 vnt.	Tvirtinamas ant dėžutės/spintelės durelių/dangtelio vidinės pusės

Įvykus rimtam susižeidimui ar kitai rimtai traumai, nukentėjusiam pirmiausiai vietoje pagal galimybes suteikiama pirmoji medicininė pagalba bei iškviečiama bendruoju pagalbos telefonu grietoji medicininė pagalba ir nedelsiant apie įvykį pranešama Valstybinės darbo inspekcijos teritoriniam padaliniiui.

Pagrindiniai transporto bei pėsčiųjų keliai. Darbai bus vykdomi laisvoje valstybinėje žemėje. Vykdamas statybos darbus, transporto eismo uždarymas nenumatomas. Pėsčiųjų praėjimai neužtvieriami. Vietinių gyventojų ir poilsiautojų, bei darbininkų apsaugai, aiškiai pažymimi keliai, kurie turi būti tinkamai pažymėti.

Įrengiant judėjimo kelius būtina užtikrinti:

- Nepaisant oro sąlygų keliai turi būti patikimi;
- Nuo viešojo kelio ir stovėjimo aikštelės iki persirengimo patalpos turi būti užtikrinamas vaikščiojimas apsiavus įprastą avalynę;
- Eismo kelių ir darbo vietų paviršius visada turi būti švarūs, be jokių pašalinių daiktų, kurie keltų pavojų eismui;
- Šuliniai, duobės ir pan. turi būti uždengtos ar atitvertos.

Visos panaudotos statybinės medžiagos išvežamos iš statybos vietos automobilių transportu.

Transporto eismo organizavimas statybos darbų metu. Statybos metu darbus organizuoti taip, kad būtų įmanomas teritorijoje dirbančių žmonių patekimas į statybos sklypą. Statybos rangovas privalo gauti visus būtinus leidimus kelių uždarymui / eismo ribojimui, viešojo transporto pakeitimams (esant reikalui).

Prieš darbų vykdymo zoną įrengti laikinus kelio ženklus, įspėjančius apie vykdomus darbus, bei aptverti darbų vykdymo vietas.

Statybai reikalingi resursai

Statybos aprūpinimui elektros energija numatomas prisijungimas prie esamų tinklų arba naudoti generatorių; buitiniams nuotekoms – biotualetai, statybos aprūpinimui vandeniu – prisijungimas prie esamų tinklų arba naudoti vandens talpas.

Buitiniams ir administracinėms patalpoms pastatomi laikini kilnojami statybininkų nameliai (inventoriniai vagonėliai).

Automobilių transportas ir kita sunki statybinė technika iš statybos teritorijos privalo išvažiuoti į miesto gatves neužteršiant kelių žemės gruntą ir kt. statybinėmis medžiagomis ir laužu.

STATYBOS DARBŲ ORGANIZAVIMAS IR METODAI

Statybos darbų organizavimas ir metodai numatomi statybos darbų technologiniame projekte. Šį projektą parengia Statybos rangovas. Visi darbai turi būti atliekami, taikant bendrai naudojamus ir pageidautinus darbo metodus, patyrusią ir tinkamą darbo jėgą.

Jei Statybos rangovas nori panaudoti metodą, kuris nukrypsta nuo dokumentacijoje pateikto metodo, Statybos rangovas turi prašyti Statinio statybos techninės priežiūros vadovo leidimo. Darbo metodo pakeitimo patvirtinimas jokia lygiu nesumažina Statybos rangovo atsakomybės.

Statinių statybos eiliškumas ir trukmė

Statybos trukmė nustatoma Statytojo ir / ar Užsakovo ir konkursą laimėjusio vykdytojo Statybos rangovo sutartimi, nes šiuo metu nėra įteisintų statybos trukmės nustatymo normatyvų, be to, statybos trukmė priklauso ir nuo savalaikio aprūpinimo pakankamais finansiniais resursais

Nustatant statybos etapų bei atskirų statybos darbų patogiausią pradžios ir pabaigos laiką turi būti atsižvelgta į šiuos faktorius:

Žymuo: UL-24-0053-XX-TP-SO.AR-01	Lapas	Lapų	Laida
	11	20	0

- būtinybė vykdant statybos darbus nenutraukti technologinio proceso;
- atskirų statybos darbų /konstrukcijų/ sudėtingumas ir atsakingumas;
- keliama normatyviniai statybos dokumentų reikalavimai atskirų statybos darbų /konstrukcijų/ vykdymui;
- būtinų laikinų konstrukcijų ar kitų priemonių, vykdant statybos darbus, sudėtingumas ir kaina.

Jei statybos darbai vykdomi šaltuoju sezonu ar numatomos technologinės pertraukos ar kiti darbai, įtakojantys statybos trukmę, statybos darbų atlikimo ypatumai turi būti aprašyti statybos darbų technologiniame projekte.

Esant ilgesnei kaip 3 mėnesių statybos sustabdymo trukmei, atliekami statinio konservavimo darbai, kai statybos darbai sustabdomi statybos valstybinę priežiūrą atliekančio pareigūno reikalavimu – gavus šio pareigūno leidimą atlikti statinio konservavimo darbus, kai statybos darbai sustabdomi savavališkos statybos atveju, kai statybos darbus sustabdo pats Statytojas ir / ar Užsakovas savo sprendimu.

Vykdamas darbus, numatyti tokie statybos darbų etapai:

1. Paruošiamieji ir ardymo darbai;
2. Žemės darbai;
3. Inžinerinių tinklų sutvarkymas (pagal poreikį);
4. Paviršinio vandens surinkimo tinklų įrengimas;
5. Apšvietimo įrengimas;
6. Važiuojamosios dalies dangos įrengimas;
7. Šaligatvių įrengimas;
8. Eismo saugumo ir eismo organizavimo priemonių įrengimas;
9. Teritorijos apželdinimo ir baigiamieji sutvarkymo darbai.

Darbus planuojama organizuoti vienos pamainos režimu darbo laikas nuo 8.00 iki 17.00 (tikslinamas pagal Statybos rangovo priimtą darbo laiką, bet nepažeidžiant darbo įstatymo ir ramybės valandų). Darbai keliantys daugiau triukšmo atliekami nuo 8:00 iki 15:00 val., nuo 15:00 atliekami mažiau triukšmo sukeltantys darbai.

Kadangi nėra aiškios būsimo Statytojo ir / ar Užsakovo su Statybos rangovu susitarimo sąlygos bei sutartiniai grafikai, todėl pateikiamas preliminarus grafikas. Statybos rangovas susiderinęs su projekto vadovu gali keisti darbų eiliškumo grafiką.

4 lentelė. Preliminarus darbų atlikimo grafikas

Eil. Nr.	Darbų pavadinimas	Statybos darbų trukmė				
		4 sav.	8 sav.	12 sav.	16 sav.	20 sav.
1.	Paruošiamieji ir ardymo darbai: - Sutvirtintų dangų demontavimas - Žemės darbai - Kiti paruošiamieji darbai					
2.	Pagrindiniai darbai: - Lietaus nuotekų tinklų įrengimas - Elektroninių ryšių tinklų sutvarkymas - Apšvietimo tinklų įrengimas - Gabionų įrengimas - Aikštelių bei privažiavimo važiuojamosios dalies įrengimas - Šaligatvių įrengimas					
3.	Baigiamieji darbai: - Eismo reguliavimo priemonių įrengimas - Teritorijos sutvarkymas - Šiukšlių išvežimas; - Inžinerinių tinklų bandymas - Apželdinimo darbai					

Reikalavimai statybos darbų organizavimui ir technologijai

Darbų koordinavimas. Statybos rangovas atsakingas už statybvietės darbų koordinavimą. Darbo sąlygos ir kiti faktoriai, turintys įtakos darbų įvykdymui, turi būti numatyti iš anksto.

Visi darbai turi būti atliekami pagal darbo dokumentacijoje pateiktą informaciją bei taikant tinkamus darbo metodus, o taip pat pagal naudingą gamybinę patirtį.

Statytojas ir / er Užsakovas, kai statinį statant dirbs daugiau kaip vienas Statybos rangovas, privalo paskirti vieną arba daugiau statinio statybos saugos ir sveikatos darbe koordinatorių.

Žymuo: UL-24-0053-XX-TP-SO.AR-01	Lapas	Lapų	Laida
	12	20	0

Pranešimas apie darbų pradžią. Statybos rangovas turi įteikti Projekto vadovui raštišką pranešimą apie numatomus pradėti lyginimo ir valymo darbus.

Iki darbų pradžios turi būti parengta ir atitinkamai suderinta reikiamos apimties projektinė dokumentacija, gautas leidimas statybai ir techninio prižiūrėtojo spaudu bei parašu patvirtinti brėžiniai ir techninės specifikacijos.

Statant, rekonstruojant ar kapitališkai remontuojant ypatinguosius statinius, statinius saugomose teritorijose, statinius apsaugos zonose, nustatytose įstatymais ir Vyriausybės nutarimais, taip pat atliekant statybos darbus sudėtingomis sąlygomis, veikiančios įmonės (kito objekto) ar veikiančių inžinerinių tinklų bei susisiekimo komunikacijų teritorijose bei tretiesiems asmenims priklausančiuose sklypuose, taip pat atliekant žemės darbus greta esamų statinių, po vandeniu ir kitur, privaloma parengti Statybos darbų technologijos projektą, remiantis Statinio projekto sprendiniais. Statybos darbų technologijos projektą rengia Statybos rangovas, arba paveda tai atlikti statinio statybos vadovui. Parengtas objekto statybos darbų technologijos projektas, kuriame turi būti nurodyti atskirų darbų atlikimo terminai ir priemonės, užtikrinančios statybos darbų įvykdymą pagal Statinio projekto bei sutarties reikalavimus, suderinamas su Statytoju ir /ar Užsakovu ar Statinio statybos techniniu prižiūrėtoju.

Šiam projektui Statybos darbų technologijos projektas turi būti rengiamas.

Specialūs reikalavimai technologijai nekeliama. Specifinių statybos darbų technologijos projekto ekspertizės nereikalinga.

Iki pagrindinių darbų pradžios būtina atlikti šiuos paruošiamuosius darbus:

- Statytojas ir /ar Užsakovas arba Statybos rangovas turi parengti darbuotojų saugos ir sveikatos planą ir ne vėliau kaip prieš 10 kalendorinių dienų iki darbų pradžios privalo išsiųsti Valstybinės darbo inspekcijos inspektavimo skyriui pranešimą;
- Prieš pradėdant darbus reikia nustatyti ir patikrinti žemėje esančias komunikacijas ir numatyti jų reikiamą apsaugą bei aiškiai pažymėti;
- Privaloma paskirti statinio statybos saugos ir sveikatos koordinatorių;
- Negalima pradėti statybvietės įrengimo darbų, kol neparengtas saugos ir sveikatos darbe priemonių planas.
- Statybos rangovas privalo parengti bei suderinti su Statytoju ir / ar Užsakovu ir suinteresuotomis institucijomis technologinį statybos darbų vykdymo projektą (technologinę kortelę).

Statybos darbų specifika:

- Darbai šiltuoju metų laiku: Galimi visi numatytieji statybos darbai.
- Darbai šaltuoju metų laiku: Padidėjusi rizika pasitemti, peršalti, pargriūti ir susižaloti, nuolatos mažinama valant kelius, takus ir darbo vietas. Žiemos metu šios vietos barstomos, valomos nuo sniego ir ledo. Žiemos metu papildomai išduodamos pirštinės, žeminė avalynė ir žeminės striukės. Prieš darbų atlikimą privaloma sniegą valyti kiekvieną dieną.

Darbų vadovas privalo nutraukti darbus, jei meteorologinės sąlygos kelia pavojų darbuotojų saugai ir sveikatai. Meteorologinės sąlygos neturi turėti įtakos atliekamų darbų kokybei.

Vykdamas žemės darbus žiemos laikotarpiu privaloma neleisti peršalti gruntui ir ribojimas atviras vandens nuvedimas.

Visa įranga, technika, priedai ir statybos metodai turi tenkinti Lietuvos Respublikos darbo saugos teisės aktų reikalavimus. Visos statybinės medžiagos atvežamos autotransportu. visos į statybvietę pateikiamos medžiagos turi būti gamintojo įpakavime su etiketėmis ir dokumentais, patvirtinančiais jų tapatybę. Sandėlių ir statybinių sandėliavimo aikštelių išdėstymas turi užtikrinti mažiausią statybinių mašinų, mechanizmų ir darbininkų judėjimą statybos aikštelėje, mažiausią pakrovimo ir iškrovimo operacijų skaičių, patogų privažiavimą, saugias darbo sąlygas. Sandėliuoti gruntą ir medžiagas virš esamų veikiančių inžinerinių tinklų draudžiama. Prie esamų inžinerinių tinklų žemės darbai vykdomi rankiniu būdu.

Statinių saugojimas. Nebaigtos ir užbaigtos statinių dalys turi būti saugomos nuo apgadinimų tolimesnių darbų metu: turi būti saugoma nuo mechaninio poveikio, purvo, korozijos, lietaus, drėgmės, sniego, ledo, užšalimo, per didelės kaitros ir per greito džiūvimo. Visi komponentai turi būti patikrinti ar jie nepažeisti ir švarūs. Visos medžiagos, kuriose randama defektų, turi būti pažymėtos ir pašalintos iš statybvietės. Atvežtiniai komponentai ir jų dalys bei priedai turi būti laikomi pagal gamintojo nurodymus.

Remontas (defektų taisymas). Remontas leidžiamas tais atvejais, kur tokia procedūra nesusilpnins konstrukcijos ar nepablogins išvaizdos.

Jei remonto kiekis ar mastas pasirodo ypatingai didelis, ar konstrukcija nepatenkina nurodytų reikalavimų, Statybos rangovas privalo perstatyti tokias konstrukcijas pagal numatytą laiko grafiką, susiderinus su Techninės priežiūros vadovu.

Jeigu remontuotinas taškas pagamintas iš profilinių dalių, pvz. plytų, lentų ir pan., pažeista dalis turi būti pakeičiama nauja. Jei suremontuotas taškas turi būti dažomas, turi būti dažoma visa supanti aplinka.

Žymuo:	Lapas	Lapų	Laida
	13	20	0

Dažymas ir apsauga. Statybos rangovo sumontuotos plieninės konstrukcijos, vamzdynai, vamzdžių kronšteinai ir atramos, pakabinimo prietaisai, atramos ir kiti plieno dirbiniai, turi būti su antikorozine apsauga.

Bet koks gamintojo padengimo sugadinimas ar sužalojimas turi būti ištaisytas pagal Statybos techninės priežiūros vadovo reikalavimus.

Žymėjimai, gaminių ir sistemų identifikacija. Įranga, atskiros vamzdynų sistemos turi būti pažymėti pagal atitinkamą projektinį dokumentą, nustatytu spalviniu žymėjimu pagal Lietuvoje galiojančius normatyvus.

Vamzdžiai turi būti lengvai identifikuojami pagal dažymą arba apklijavimą. Naudojamos identifikacijos spalvos ir kodai, kuriuose būtų pilnas pavadinimas ir nurodyta srauto kryptis. Identifikacijos taikymo pavyzdžiai ir gamintojo nurodytos jų naudojimo instrukcijos turi būti pateikti Statytojo patvirtinimui. Dėl spalvinio žymėjimo turi būti papildomai susitarta su Techninės priežiūros vadovu.

Reikalavimai statybos įrangai ir transporto priemonėms

Reikalavimai statybos įrangai ir transporto priemonėms nekeliama, bet statybos įranga ir transporto priemonės turi būti techniškai tvarkingos, pritaikytos darbui ir nekelti pavojaus aplinkai ir žmonėms, atitikti saugos ir sveikatos reikalavimus nurodytus „Darbo įrenginių naudojimo bendruosiuose nuostatuose“, STR 2.01.08:2003 „Lauko sąlygomis naudojamos įrangos į aplinką skleidžiamo triukšmo valdymas“.

Orientacinis mechanizmų sąrašas:

- Krovininė automašina, keliamoji galia 10 t;
- Vienkaušis ekskavatorius, kaušo talpa 0,65 m³;
- Asfalto klotuvas iki 500 t/h;
- Savaeigis plentvolis iki 3 t;
- Savaeigis plentvolis iki 6 t;
- Savaeigis plentvolis iki 12 t;
- Vibroplūktuvas, vibroplokštė;
- Mini daugiafunkcinės mašinos;
- Kiti smulkūs mechanizmai su vidaus degimo varikliu;
- Žirklinis keltuvas, kėlimo aukštis 8 m.
- Asfalto freza Wirtgen W500;
- Autogreideris;
- Autogudronatorius;
- Vandenvėžis su šluota, 10 kub.m;
- Vandens siurblys su adatiniais filtrais.

Statyboje naudojami pagrindiniai mechanizmai ir jų kiekiai konkretizuojami statybos darbų technologijos projekte. Apytikslis elektros galingumo poreikis (įvertinus naudojimo koef.) statybinei įrangai, E= 20 kW.

Bendrieji reikalavimai statybos įrangai ir transportui:

- Darbo įrenginiai privalo būti montuojami ar išmontuojami saugiai, atsižvelgiant į privalomas gamintojo pateiktą instrukcijų nuorodas;
- Darbo įrenginiai, į kuriuos jų naudojimo metu galima žaibo iškrova, privalo būti apsaugoti nuo jos poveikio specialiais įtaisais ar kitomis priemonėmis;
- Darbo įrenginiai, kurie yra mobilūs ar gali būti išmontuojami ir kurie yra suprojektuoti kelti krovinis, jų naudojimo metu privaloma užtikrinti įrenginio stabilumą, atsižvelgiant į būsimas sąlygas bei grunto charakterį;
- medžiagos, įrenginiai ir visos kitos darbo priemonės, kurios judėdamos gali pakenkti darbuotojų saugai ir sveikatai darbe, turi būti tinkamai ir patikimai pritvirtintos;
- elektros paskirstymo įrenginiai ir jų instaliacija turi būti suprojektuoti, įrengti ir naudojami taip, kad nesukeltų gaisro ir sprogo pavojaus; darbuotojai turi būti apsaugoti nuo elektros srovės poveikio dėl tiesioginio ar netiesioginio prisilietimo.

Statybos darbų organizavimas

Žemės darbai. Tuo atveju, kai Statybos rangovas, atlikdamas požeminius darbus, susiduria su projekto brėžiniuose nenurodytais įrenginiais arba komunikacijomis, apie jas privalo nedelsiant informuoti statybos techninę priežiūrą ir jų nurodytais būdais apsaugoti, išlaikyti arba pašalinti minėtus įrenginius arba komunikacijas. Tik tada leidžiama tęsti darbus toje zonoje.

Vietose, kurias kerta esamos požeminės komunikacijos (elektros, ryšių, įvairios paskirties vamzdynų, ypač dujotiekio, kitų tinklų), žemės darbai atliekami laikantis visų atsargumo priemonių. Vietose, kur pavojus pažeisti požeminius tinklus yra

Žymuo:	Lapas	Lapų	Laida
	UL-24-0053-XX-TP-SO.AR-01	14	20

realus, grunto kasimo ir užpylimo darbai atliekami rankiniu būdu, dalyvaujant tuos tinklus eksploatuojančios organizacijos atstovui.

Esant gruntiniam vandeniui, gruntinio vandens pažeminimui naudojami adatiniai filtrai, taip vanduo išsiurbiamas iš surinkimo duobių (Šulinių) siurbliais ir atviruoju būdu.

Visos žemės darbų zonos turi būti aptvertos ir įrengti įspėjamieji ženklai, informuojantys apie netoliese esančią pavojaus zoną.

Įrengiant iškasas, reikia įvertinti gruntinio vandens ir prasiskverbiančio vandens kilimo galimybę, kuri padidintų iškasos šlaitų griuvimo riziką. Nuo iškasos šlaito viršutinio krašto būtų paliktas mažiausiai 1 m pločio laisvas plotas. Šioje zonoje negalima planuoti judėjimo arba laikyti medžiagų, kadangi krintančios medžiagos arba griūvantys šlaitai gali sužeisti žmones. Statybvietėje esantys pavojingi aukščių skirtumai, iškasos, duobės, ir pan. turi būti saugiai atitvertami, uždengiami arba kitaip tinkamai apsaugomi, kad neįkristų žmonės ar darbo priemonės.

Baigus mechanizuotu būdu grunto kasimą iki nurodytos altitudės (10 cm aukščiau projektuojamų altitudžių - šis sluoksnis nukasamas rankiniu būdu), pagrindas patikrinamas ar nėra silpnų ar išmirkusių gruntų. Tokie gruntai turi būti pašalinti iki techninės priežiūros nurodyto gylio ir užpilti kitu patvari smėliniu gruntu, jį sutankinant arba panaudojant liesą betoną kaip sutankinto grunto pakaitalą. Atsistatinti grunto perkasmiai užpildami smėliniu gruntu. Šis supiltas gruntas turi būti ypatingai gerai sutankintas.

Grunto perteklius pakraunamas į autotransportą ir išvežamas į sąvartą.

Inžinerinių tinklų tvarkymo darbai. Į statybos darbų zonos ribas patenka tokie inžineriniai tinklai: buitinių ir gamybinių nuotekų šalinimo vamzdžiai, požeminis vandentiekio vamzdis, požeminis dujotiekio vamzdis, žemosios įtampos elektros oro linijos kabeliai / laidai, uždarojo drenažo vamzdis, aukštos įtampos požeminis elektros tinklas, ryšių kabeliai, apšvietimo tinklo kabeliai / laidai.

Statybos darbų metu Statybos rangovas, prieš pradėdamas vykdyti žemės darbus, privalo išsikviesti inžinerinius tinklus eksploatuojančios organizacijos atstovą. Atliekant darbus greta esamų inžinerinių tinklų, žemės darbai turi būti vykdomi rankiniu būdu, nepažeidžiant esamų komunikacijų.

Projektu numatoma apsaugoti esamus ryšių tinklus, patenkančius po projektuojamomis dangomis, įrengti gatvės apšvietimo tinklus, įrengti paviršinio vandens surinkimo tinklus.

Vykdamas statybos darbus ir aptikus nepažymėtus vandentiekio ir nuotekų šulinių liukus, kapas, kintetas bei trapus, juos būtina pakelti ir (arba) pažeminti iki altitudės su asfaltbetonio dangos lygiu, žaliwoje zonoje pakeliant 5 cm. virš žalios vejos. Šulinių dangčiai (plaukiojančio tipo su logotipais, kuriuose nurodoma paskirtis ir eksploatuojanti organizacija) turi būti įrengiami atsižvelgiant į projektines apkrovas. Į projekto ribas patenkančias sutrūkinėjusias perdangas, šulinių žiedus Statybos rangovas privalo pakeisti.

Prieš pradėdamas eksploatuoti nuotekų tinklus, vamzdžiai ir šuliniai turi būti išvalyti, išplauti, hidrauliškai išbandyti. Visi šie darbai įeina į Statybos rangovo darbų apimtį. Neslėginiai vamzdžiai hermetiškumui turi būti bandomi du kartus: parengiamasis – iki užpylimo ir priimamasis (baigiamasis) po užpylimo. Neslėginiai vamzdžiai hermetiškumui bandomi tarpais tarp gretimų šulinių. Parengiamasis bandymas hermetiškumui atliekamas 30 minučių bėgyje. Bandomasis slėgis palaikomas į šulinį papildant vandenį ir neleidžiant vandens lygiui juose pažemėti daugiau kaip 20 cm. Vamzdynas ir šulinys laikomi išlaikiusiais bandymą, jeigu juos apžiūrint nerandama nutekėjimų.

Šuliniai, turintys vidinę hidroizoliaciją, hermetiškumui bandomi, nustatant papildomo vandens kiekį, o šuliniai, turintys išorinę hidroizoliaciją – nustatant vandens pritekėjimą į juos. Šuliniams, neturintiems vandeniui nelaidžių sienų, vidinės arba išorinės hidroizoliacijos, priimamasis bandymas hermetiškumui neatliekamas. Priimamąjį bandymą hermetiškumui reikia pradėti, išlaikius užpildytus vandeniu g/b šulinius, turinčius vidinėje pusėje hidroizoliaciją arba vandeniui nelaidžias sienes – 72 val., o vamzdynus ir šulinius iš plastikinių medžiagų – 24 val.

Vykdamas žemės darbus elektros kabelių apsaugos zonoje, būtina laikytis visų elektros tinklų apsaugos taisyklių.

Atliekant statybos darbus, numatomas paviršinio vandens nuleidimo nuo kelio juostos įrenginių – kelio elemento įrengimas.

Montuojant kabelius griežtai laikytis technologinių kortelių ir kabelio gamintojo reikalavimų. Įtraukiant kabelius į vamzdžius, būtina naudoti skriemulius ir specialius piltuvus įstatomus į vamzdžius. Paklojus kabelį vamzdžių angos turi būti užsandarinamos.

Prieš pradėdamas naudoti elektros įrenginius turi būti atliekami elektros įrenginių bandymai ir matavimai. Bandymai atliekami 0,23 kV stacionariosios instaliacijos kabeliams varinėmis gyslomis. Bandymo įtampa ≥ 2000 V, 50 Hz, 5 min.

Atlikus statybos-montavimo darbus, pilnai atstatyti gerbūvį. Išvežti atliekamą gruntą ir statybinį laužą.

Dirbant šalia veikiančių ir veikiančiuose el. įrenginiuose privaloma vadovautis „Saugos eksploatuojant elektros įrenginius taisyklėmis“.

Žymuo:	Lapas	Lapų	Laida
	UL-24-0053-XX-TP-SO.AR-01	15	20

Dangų įrengimo darbai. Projektu numatyta įrengti dvi naujas automobilių stovėjimo aikšteles prie Revuonos gatvės, Siūloma sutvarkyti privažiavimą nuo Revuonos gatvės iki šiaurinės automobilių stovėjimo aikštelės, sujungti šiaurinę automobilių stovėjimo aikštelę su esamu Revuonos g. šaligatviu, įrengti apšvietimą bei lietaus nuotekų tinklus.

Dangų pagrindai, asfalto danga bus įrengiama sunkiasvorių mechanizmų pagalba, todėl būtina laikytis visų darbo su spec. automechanizmais saugos reikalavimų. Takų danga turi būti rengiama rankiniu būdu.

Statyboje naudojamos statybinės medžiagos turi atitikti minimalius aplinkos apsaugos kriterijus, kaip tai nustatyta Lietuvos Respublikos aplinkos ministro 2011-06-28 įsakyme Nr. D1-508 „Dėl produktų, kurių viešiesiems pirkimams taikytini aplinkos apsaugos kriterijai, sąrašų, aplinkos apsaugos kriterijų ir aplinkos apsaugos kriterijų, kuriuos perkančiosios organizacijos turi taikyti pirkdamos prekes, paslaugas ar darbus, taikymo tvarkos aprašo patvirtinimo“ aktualioje redakcijoje.

Kėlimo darbai. Prieš keliant, kiekvienas elementas turi būti apžiūrėtas ir atitinkamai paruoštas. Apžiūros metu tikrinamas elemento markiravimas, užkabinimo elementų stovis, įtvirtinimas projektinėje padėtyje.

Keliant nestandartinius krūvius, kurie neturi kėlimo kilpų, skylių ar žymų, nurodančių jų kabinimo vietas, darbams tiesiogiai vadovauja darbų vadovas.

Nuimami kabinimo įtaisai turi būti paženklinėti, nurodyta jų keliamoji galia, išbandymo data.

Elementai keliami tik po jų kabinimo patikimumo patikrinimo. Tam tikslui užkabinta konstrukcija pakeliama į 30-40 cm aukštį ir apžiūrima.

Ant keliamų, perkeliamų ir nuleidžiamų elementų draudžiama būti žmonėms. Baigus ar pertraukus darbą, draudžiama palikti kabančius ar neįtvirtintus elementus.

Krovinius kelti ir nuleisti būtina sklandžiai be trūkčiojimų.

Kiti darbai. Daubos ir tranšėjos, o ypač už aptvertos aikštelės ribų (tvoros) turi būti aptvertos arba pažymėtos gerai matomais (ir nakties metu) ženklais.

Statybos darbų eigoje už tvarkomos teritorijos ribų išardyta arba pažeista danga, žalieji plotai turi būti atstatyti.

Visi statybos – montavimo ir kiti darbai turi būti atliekami pagal projekto aiškinamųjų raštų (tekstinės dalies) nurodymus ir pastabas.

STATINIO STATYBOS TECHNINĖS PRIEŽIŪROS ORGANIZAVIMAS

Statinio statybos techninė priežiūra yra Statytojo ir / ar Užsakovo organizuojama statinio statybos priežiūra, kurios tikslas – kontroliuoti, ar statinys statomas pagal statinio projektą, statybos rangos sutarties sąlygas, taip pat normatyvinių statybos techninių dokumentų, normatyvinių statinio saugos ir paskirties dokumentų ir kitų teisės aktų reikalavimus.

Statinio statybos techninės priežiūros rangovu gali būti Lietuvos Respublikos ar užsienio valstybės fizinis asmuo, juridinis asmuo ar kita užsienio organizacija arba jų padalinys, Statytojo ir/ ar Užsakovo pavedimu organizuojantys statinio statybos techninę priežiūrą

Statinio statybos techninės priežiūros veikla turi būti organizuojama vadovaujantis STR 1.06.01:2016 „Statybos darbai. Statinio statybos priežiūra“ reikalavimais. Statinio statybos techninės priežiūros periodiškumas ir darbo apimtys nustatomi vadovaujantis STR 1.04.04:2017 „Statinio projektavimas, projekto ekspertizė“ 18 priedo reikalavimais.

Techninės priežiūros periodiškumas priklauso nuo atliekamų darbų, jų spartos, pasirinktų technologinių sprendinių ir sutarties su Užsakovu. Statinio statybos techninis prižiūrėtojas privalo būti statybvietėje pradedant kiekvieną naują statybos darbų technologinį procesą ir jo metu ne rečiau kaip 2 kartus per savaitę.

Sudėtingų konstrukcijų ypatingų statinių techninę priežiūrą vykdančys techniniai prižiūrėtojai privalo turėti ne mažesnę kaip aukštesnįjį inžinerinį techninį išsilavinimą, jeigu kituose teisės aktuose nenustatyta kitaip (jeigu tai numatyta kituose teisės aktuose, – ir reikiamos statybos techninės veiklos pagrindinės srities vadovo atestata, o kai statinio techninis prižiūrėtojas yra juridinis asmuo, jis turi paskirti už statinio techninę priežiūrą atsakingą asmenį, kurio kvalifikacija turi būti ne žemesnė negu nustatyta šio sakinio pirmoje dalyje.

Techninis prižiūrėtojas privalo turėti stažą ypatingiems ir neypatingiems statiniams, ne mažesnę nei 5 metus.

5 lentelė. Rekomendaciniai statinio statybos techninės priežiūros laiko skaičiavimai, kuriais reikia vadovautis, sudarant sutartis dėl statybos techninės priežiūros paslaugų atlikimo.

STR 1.01.03:2017 [5.23] punktas	STATINIŲ GRUPĖS PAGAL NAUDOJIMO PASKIRTĮ ATITINKANČIĄ STR 1.01.03:2017 [5.23]			
8.1, 8.2	KELIŲ IR GATVIŲ STATYBOS TECHNINĖ PRIEŽIŪRA			
	EIL. NR.	PAVADINIMAS	MINIMALUS VALANDŲ SKAIČIUS	PASTABOS
	1	Projekto nagrinėjimas	20	

Žymuo: UL-24-0053-XX-TP-SO.AR-01	Lapas	Lapų	Laida
	16	20	0

	2	Vienas kilometras kelio ar gatvės su vieno sluoksnio asfalto danga	9	Sankasos įrengimo su pralaidomis, vandens nuvedimu ir drenažais, apsauginio šalčiui atsparaus sluoksnio, šalčiui nejautraus sluoksnio įrengimo, pagrindo įrengimo ir asfalto dangos vieno sluoksnio įrengimo techninė priežiūra
	3	Viena nuovaža	12	
	4	Vienas kilometras asfaltbetonio dangos (kai įrengiama daugiau kaip viensluoksnė dangą)	1	
	5	Eismo saugumo priemonių įrengimas (vienam kilometrui kelio ar gatvės)	-	
	6	Viena sankryža	-	
	7	Dokumentacijos tvarkymas (paslėpti darbai, statybos produktų atitikties dokumentų, statybos žurnalų tvarkymas, aktų pasirašymas)	60	12 val. skirta vienam mėnesiui, valandas reikia dauginti iš statybos trukmės (mėnesiais)
	8	Geodezinės nuotraukos tikrinimas	12	
Automagistralėse ar keliuose, kur daugiau kaip dvi eismo juostos vieno kilometro statybos techninė priežiūra kiekvienai kelio pusei skaičiuojama atskirai				
9	INŽINERINIŲ TINKLŲ STATYBOS TECHNINĖ PRIEŽIŪRA			
	EIL. NR.	PAVADINIMAS	MINIMALUS VALANDŲ SKAIČIUS	PASTABOS
	1	Projekto nagrinėjimas (vieno kilometro ilgio inžinerinis tinklas)	9	
	2	Inžinerinis tinklas (vieno kilometro ilgio)	20	
	3	Inžinerinio tinklo bandymai	16	
	4	Dokumentacijos tvarkymas (paslėpti darbai, statybos produktų atitikties dokumentų, statybos žurnalų tvarkymas, aktų pasirašymas)	60	12 val. skirta vienam mėnesiui; valandas reikia dauginti iš statybų trukmės (mėnesiais)
	5	Geodezinės nuotraukos tikrinimas (vieno kilometro ilgio)	12	
11, 12	KITŲ INŽINERINIŲ STATINIŲ STATYBOS TECHNINĖ PRIEŽIŪRA			
	EIL. NR.	PAVADINIMAS	MINIMALUS VALANDŲ SKAIČIUS	PASTABOS
	1	Projekto nagrinėjimas (1 km; 1000 m ² ; 1000m ³)	40	
	2	Kiti inžineriniai statiniai (1 km; 1000 m ² ; 1000m ³)	142	Pastatai, susisiekimo komunikacijos ir inžineriniai tinklai nevertinami
	3	Dokumentacijos tvarkymas (paslėpti darbai, statybos produktų atitikties dokumentų, statybos žurnalų tvarkymas, aktų pasirašymas)	60	12 val. skirta vienam mėnesiui; valandas reikia dauginti iš statybų trukmės (mėnesiais)
	4	Geodezinės nuotraukos tikrinimas	12	
	5	Užbaigimo komisija	24	

Žymuo:

UL-24-0053-XX-TP-SO.AR-01

Lapas	Lapų	Laida
17	20	0

PAGRINDINIAI DARBO SAUGOS REIKALAVIMAI

Statybos rangovas statybvietyje ir statomame statinyje privalo užtikrinti saugaus darbo, gaisrinės saugos, aplinkos apsaugos bei tinkamų darbo higienos sąlygas, pagal galiojančius reikalavimus. Tuo tikslu turi būti:

- paskirtas statinio saugos ir sveikatos darbe koordinatorius;
- visiems darbuotojams turi būti praversti instruktažai;
- įrengtos laikinos buitinės patalpos;
- statybos aikštelėje gerai prieinamoje vietoje įrengtas priešgaisrinis postas – skydas su gesintuvais ir kitu priešgaisriniumi inventoriumi (dėžės su smėliu, kibirai, laužtuvai ir kt.); Vanduo gaisrų gesinimui imamas iš esamų gaisrinių hidrantų arba iš artimiausių vandens telkinių;
- pirmosios medicininės pagalbos priemonės (vaistinė) su visais būtinais pirmosios medicininės pagalbos medikamentais ir kitomis medicininėmis priemonėmis pastatomas butinėse patalpose ir pagal darbų vadovus nurodytose darbo zonose. Pirmosios medicininės pagalbos priemonės turi būti paženklintos specialiu ženklu. Matomose vietose turi būti užrašytas bendrosios pagalbos telefonas Nr. 112.
- įvykus rimtam susižeidimui ar kitai rimtai traumai, nukentėjusiam pirmiausiai vietoje pagal galimybes suteikiama pirmoji medicininė pagalba bei iškviečiama bendruoju pagalbos telefonu grietoji medicininė pagalba ir nedelsiant apie įvykį pranešama Valstybinės darbo inspekcijos teritoriniam padaliniiui.
- visi darbuotojai turi būti aprūpinti asmeninėmis apsaugos priemonėmis sutinkamai su „Darbuotojų aprūpinimo asmeninėmis apsaugos priemonėmis nuostatais“;
- pastatyti biotualetai nurodytose vietose;
- aptvertos vykdomų inžinerinių tinklų etapo darbo vietos laikiniais inventoriniais aptvėrimais;
- gauti atitinkami leidimai žemės darbų vykdymui;
- žemės darbai vykdomi pagal STR 1.06.01:2016 „Statybos darbai. Statinio statybos priežiūra“ nurodymus ir reikalavimus, prisilaikant nurodytų tranšėjų ir duobių šlaitų nuolydžių, priklausančių nuo iškasos gylio bei sutikto grunto;
- darbų vykdymo metu Statybos rangovas turi užtikrinti privažiavimą prie esamų statinių, pėsčiųjų perėjimui per tranšėjas turi būti įrengti laikini pėsčiųjų tilteliai su apsauginiais turėklais;
- užtikrinta, kad pašaliniai asmenys nepatektų į statybos aikštelę bei darbų vykdymo zoną;
- visi elektriniai statybos mechanizmai, įrankiai būtų įžeminti;
- visa elektros įranga, priedai ir įrenginiai turi būti suprojektuoti ir pagaminti, kad veiktų elektros tiekimo sistemoje ir turėtų sekančias charakteristikas Aukšta 3 fazių sistema – 10 kV; Žema 1 fazės sistema – 230 V; Žema 3 fazių sistema – 400 V, TN-S sistema (5 gyslų sistema) Dažnis 50Hz. Apsaugos laipsnis, jei nenurodyta kitaip techninėse specifikacijose ir brėžiniuose: visa elektros įranga (lauke) IP 54, visa elektros įranga sumontuota patalpose pagal patalpos paskirtį;
- Statybos rangovas pateikia ir sumontuoja visą elektros valdymo įrangą montuojamoms sistemoms ir įrenginiams. Visa Statybos rangovo pristatoma įranga turi būti pilnai sukomplektuota. Statybos rangovas turi užtikrinti jos prijungimą prie 220V ir aukštesnės įtampos sistemų ir reikalingus išbandymus. Statybos rangovas turi sudaryti visos elektros įrangos ir variklių sąrašus;
- statybos rangovas pateikia ir sumontuoja visą elektros valdymo įrangą montuojamoms sistemoms ir įrenginiams. Visa Statybos rangovo pristatoma įranga turi būti pilnai sukomplektuota. Statybos rangovas turi užtikrinti jos prijungimą prie 220V ir aukštesnės įtampos sistemų ir reikalingus išbandymus. Statybos rangovas turi sudaryti visos elektros įrangos ir variklių sąrašus;
- iškasos žmonių judėjimo vietose turi būti aptvertos;
- pavojingos zonos aptvertos, darbo vietos gerai apšviestos;
- statybinių gaminių kėlimas atliekamas patikrinta ir išbandyta įranga;
- nebūtų dirbama su mechanizmais prie esamų elektros oro linijų, prieš tai jų neatjungus;
- nebūtų žmonių po keliamomis konstrukcijomis, medžiagomis ir zonose, kur jos gali nukristi;
- darbininkai turi būti aprūpinti specialia apranga;
- iki statybos pradžios turi būti parengtas statybos vykdymo projektas;
- kasant tranšėjas ar iškasų šlaitus vertikaliai, sienutės turi būti išramstomos. Kategoriskai draudžiama būti tranšėjose su vertikaliomis sienutėmis be išramstymo;
- visi mechanizmai statybos aikštelėje turi būti tvarkingame stovyje. Degalų ir tepalų nutekėjimas ir patekimas į gruntą draudžiamas. Draudžiama naudoti ir kitokias gamtai pavojingas medžiagas;
- išvažiuojant mechanizmams ar kitokiam transportui iš statybos aikštelės jie turi būti nuplaunami, kad nebūtų užteršta gatvių danga;
- augalinis sluoksnis panaudojamas teritorijos tvarkymo darbams ir žalių zonų įrengimui;
- trečiųjų asmenų interesų apsauga privalo būti vykdoma statybos vadovo visą statybos laikotarpį. Statybos metu Statybos rangovas turi darbus organizuoti taip, kad būtų įmanomas žmonių patekimas į aplinkinius žemės sklypus;

Žymuo:	Lapas	Lapų	Laida
	18	20	0

Ypatingą dėmesį būtina atkreipti į tai, kad:

- Pašaliniai asmenys nepatektų į statybos aikštelę bei darbų vykdymo zoną;
- Daubos, tranšėjos žmonių judėjimo vietose būtų aptvertos arba pažymėtos gerai matomais ženklais;
- Pavoingos zonos būtų pažymėtos įspėjamaisiais ir draudžiamaisiais ženklais, o darbo vietos būtų gerai apšviestos;
- Kasamų daubų ir tranšėjų šlaitų nuolydžiai atitiktų teisės aktų reikalavimus;
- Keliamų gaminių užkabinimas bei perkėlimas būtų atliekamas patikrinta ir išbandyta įranga;
- Kėlimo mechanizmai nebūtų perkrauti;
- Gaminiai nebūtų perkeliama virš zonų už statybos aikštelės ribų (už tvoros);
- Šalia tvoros gaminiai nebūtų pakeliami aukščiau 2 m nuo žemės paviršiaus;
- Nebūtų žmonių po keliamomis konstrukcijomis ir zonoje, kur konstrukcijos gali nukristi;
- Konstrukcijos į montavimo vietą būtų paduodamos padėtyje, artimoje projektinei;
- Nebūtų keliamos surenkamos g/b konstrukcijos, neturinčios montavimo kilpų arba žymių, be kurių negalima teisingai konstrukcijas pakabinti ir montuoti;
- Nebūtų paliktos pakabintos konstrukcijos arba statybinės medžiagos darbo pertraukų metu;
- Pastatytos į projektinę padėtį, konstrukcijos būtų atkabintos tiksliai po to, kai jos bus pastoviai arba patikimai laikinai įtvirtintos;
- Darbininkai būtų aprūpinti spec. apranga ir individualios apsaugos priemonėmis; aikštelėje būtų vaistinė su tvarsčiais, pirmosios pagalbos priemonėmis ir komplektu būtiniausių vaistų, kurių galiojimo terminas nėra pasibaigęs;
- Žemės darbai prie esamų inžinerinių tinklų ir kitų statinių būtų vykdomi rankiniu būdu ir dalyvaujant atitinkamų žinybų atstovams;
- Visi elektriniai mechanizmai, įrankiai būtų įžeminti;
- Iki statybos pradžios būtų parengtas technologinis statybos darbų vykdymo projektas;
- Būtų paskirtas darbuotojas, atsakingas už darbo saugos priemonių įvykdymą.
- Statybos aikštelėje prie buitinių patalpų gerai prieinamoje vietoje būtina įrengti priešgaisrinį postą (skydas su gesintuvais ir kitu priešgaisrinio inventoriu).

Pavoingos vietos statybos aikštelėje:

- Privažiavimo keliai;
- Mechanizmų (keliamųjų kranų, ekskavatorių, buldozerių, ir kt.) darbo zonos;
- Laikinos elektros linijos ir įrenginiai;
- Vykdamas žemės darbus – veikiantys požeminiai elektros kabeliai ir dujotiekio vamzdiniai.

Jei statybos aikštelėje yra pavojingų zonų, į kurias įėjimas ribotas, jose turi būti įrenginiai, kliudantys darbuotojai, neturintiems teisės patekti į tokias zonas. Kai darbuotojai turi teisę įeiti į pavojingas zonas, turi būti parengtos reikiamos priemonės jų apsaugai ir, jei reikia, išduodamos asmeninės apsauginės priemonės. Pavoingos zonos turi būti aiškiai pažymėtos.

Pavoingų darbo vietų statybvietėje sąrašas:

- Darbai šuliniuose, kolektoriuose ir kituose požeminiuose įrenginiuose;
- Darbai, vykdomi aukščiau kaip 5 m nuo žemės, perdenginio ar darbo pakloto paviršiaus, kai pagrindinė priemonė apsaugoti nuo kritimo yra apsaugos diržas;
- Elektros, ryšių oro linijų montavimas;
- Grunto kasyba gilesnėse kaip 2 m iškasose;
- Darbas mechanizmų darbo zonoje;
- Darbas su veikiančiais elektros įrenginiais, kurių kintama srovė 50 Hz dažnio, įtampa kintamos srovės – aukštesnė kaip 42 V, o nuolatinės srovės – aukštesnė kaip 110 V;
- Gaisrų gesinimas, avarinių ir gaivalinių nelaimių padarinių likvidavimas;
- Kai yra kritimo, užgriovimo pavojus.

Darbų su kenksmingomis medžiagomis ir pavojingais įrenginiais sąrašas:

- Dujinio suvirinimo ir pjaustymo darbai.
- Suvirinimas elektra.
- Konstrukcijų ir detalių tvirtinimas.

Avarijų likvidavimas

Žymuo: UL-24-0053-XX-TP-SO.AR-01	Lapas	Lapų	Laida
	19	20	0

Įvykus požeminių tinklų avarijai, žemės darbai jų padariniams šalinti gali būti atliekami be statybą leidžiančio dokumento. Jei darbai vykdomi keliuose (gatvėse), būtina informuoti ir teritorinę policijos įstaigą. Apie Avariją, įvykusią kultūros paveldo objektų teritorijose arba jų apsaugos zonose, informuojamas ir Kultūros paveldo departamento teritorinis padalinys. Likviduojant požeminių tinklų avariją privalo dalyvauti avariniams darbams vadovaujantis asmuo, paskirtas darbus atliekančios įmonės įsakymu ar kitu tvarkomuoju dokumentu ar turintis darbus atliekančios įmonės raštišką įgaliojimą. Likvidavus avariją, dangos ir želdinių atstatymą užtikrina pažeisto inžinerinio statinio savininkas (naudotojas, valdytojas), o jei avarija įvyko dėl žemės darbų, kai gruntas kasamas statybos reikmėms – šių darbų Statybos rangovas. Iki dangos atstatymo jis privalo prižiūrėti laikinosios dangos būklę arba pagal sutartį pavesti tai atlikti kitam Statybos rangovui. Avarijos padaryta žala atlyginama teisės aktų nustatyta tvarka. Avarijos gamtinių dujų skirstymo sistemose lokalizuojamos ir likviduojamos Gamtinių dujų skirstymo ir vartotojų sistemų eksploatavimo taisyklėse nustatyta tvarka.

Siekiant išvengti inžinerinių tinklų ir kitų inžinerinių statinių gedimų, sugadinimų, apsaugoti dangas bei želdinius vykdant grunto kasimo ir kitus su tuo susijusius darbus, būtina laikytis jų saugos taisyklių.

Aplinkosaugos ir trečiųjų asmenų interesų apsaugos reikalavimai

Prieš pradėdant darbus, būtina susisiekti su vietinėmis aplinkosauginėmis institucijomis. Šioms institucijoms pateikiama informacija apie planuojamus darbus, darbų vykdymo trukmę ir vietovės žemėlapis.

Statybinėse aikštelėse bus sandėliuojamas minimalus statybinių medžiagų ir konstrukcijų kiekis. Degalai ir tepalai prie statybvietėse sandėliuojami nebus. Dauguma statybinių konstrukcijų bus sandėliuojama statybvietėje suderintose vietose.

Detalų aplinkos apsaugos ir prevencijos veiksmų planą turi parengti Statybos rangovas ir suderinti su Statytoju ir / ar Užsakovu.

Statinys turi būti statomas ir pastatytas, o statybos sklypas tvarkomas taip, kad statybos metu ir naudojant pastatytą statinį trečiųjų asmenų gyvenimo ir veiklos sąlygos, kurias jie turėjo iki statybos pradžios, galėtų būti pakeistos tik pagal normatyvinių statybos techninių dokumentų ir normatyvinių statinio saugos ir paskirties dokumentų nuostatas. Šios sąlygos yra:

- statinių esamos techninės būklės nepabloginimas;
- galimybė patekti į valstybinės ir vietinės reikšmės kelius ir gatves;
- galimybė naudotis inžineriniais tinklais;
- patalpų, skirtų žmonėms gyventi, dirbti ar verstis kita veikla, natūralaus apšvietimo pagal higienos ir darbo vietų įrengimo reikalavimus išsaugojimas;
- gaisrinę saugą reglamentuojančiuose dokumentuose nustatytų saugos priemonių išsaugojimas;
- apsauga nuo keliamo triukšmo, vibracijos, elektros trikdžių ir pavojingos spinduliuotės;
- apsauga nuo oro, vandens, dirvožemio ar gilesnių žemės sluoksnių taršos; aplinkos apsaugos statinių ir priemonių, jų veiksmingumo išsaugojimas; gamtos ir kultūros vertybių išsaugojimas; vertingų želdinių išsaugojimas; gaisro gesinimo sistemų išsaugojimas;
- hidrotechnikos statinių ir melioracijos įrenginių išsaugojimas, kad nebūtų pažeistas tų statinių ir įrenginių sukurtas hidrogeodinaminis režimas.

Poveikį aplinkai mažinančios priemonės

Žaliavos ir elementai, pagaminti fabrikinio būdu, įsigijami iš arčiausiai esančio gamintojo. Geriau rinktis gamykliniu būdu pagamintus elementus nei gaminamus vietoje, jeigu numatomas didelis transporto padidėjimas.

Dažai ir hidroizoliacinės medžiagos parenkamos taip, kad jose esantis kenksmingų aplinkai medžiagų (tokių, kaip sunkieji metalai) kiekis būtų minimalus. Apsauginės kaukės ir drabužiai turi būti statybvietėje dažant ar klojant hidroizoliaciją.

Baigus statybos darbus, statybinė aikštelė rekultivuojama, žali plotai atstatomi augaliniu sluoksniu ir apsėjami žole. Atliekant statybos darbus bus vykdoma autorinė ir techninė priežiūra, kurios metu bus atsižvelgiama į aplinkos apsaugos reikalavimus.

Žymuo: UL-24-0053-XX-TP-SO.AR-01	Lapas	Lapų	Laida
	20	20	0

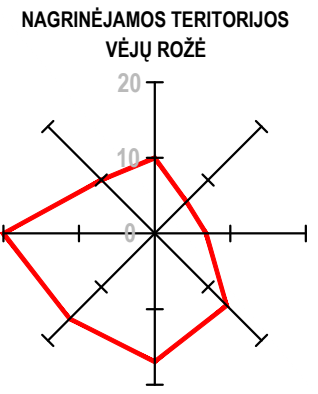
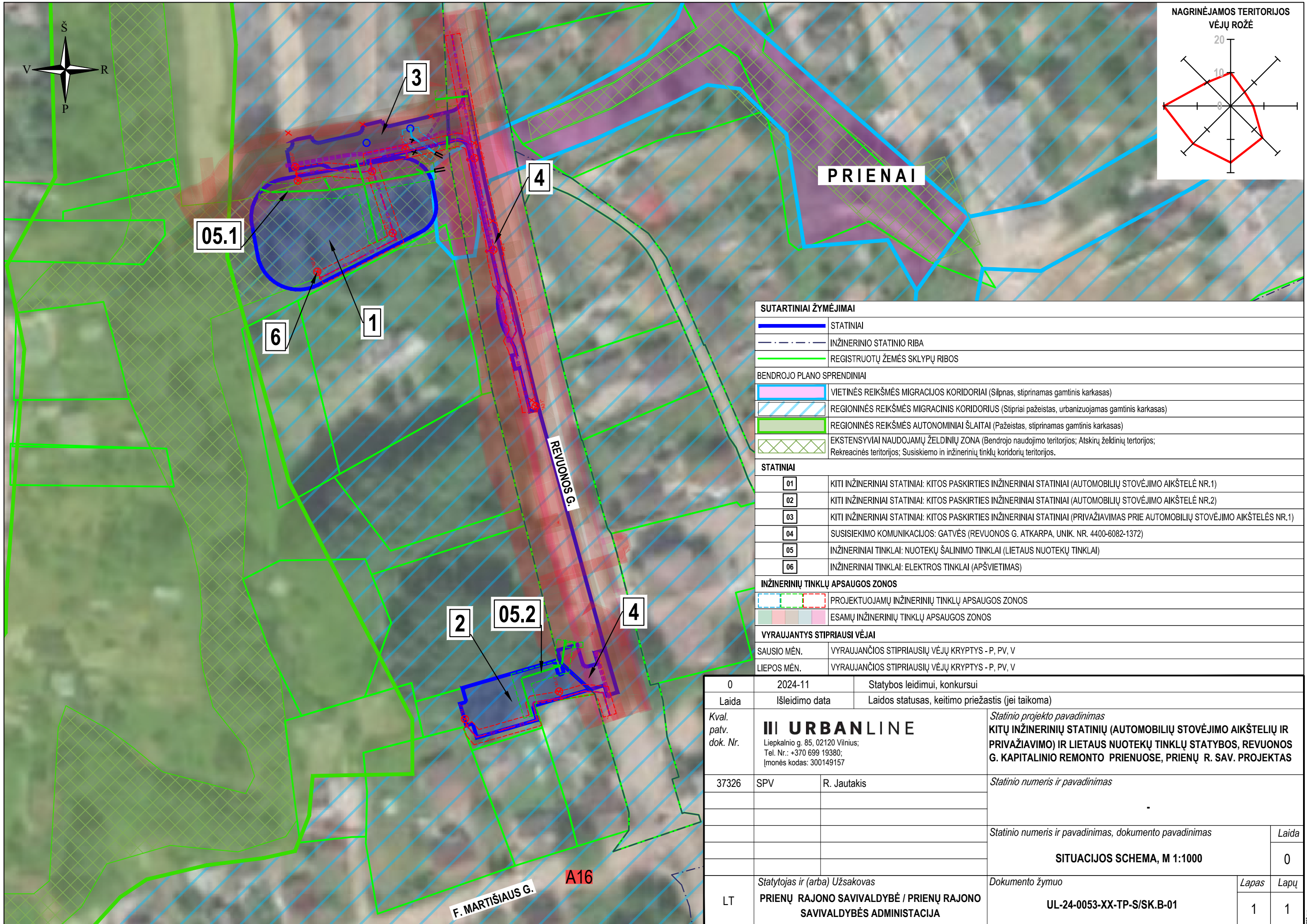

SUTARTINIAI ŽYMĖJIMAI

	STATINIAI
	INŽINERINIO STATINIO RIBA
	REGISTRUOTŲ ŽEMĖS SKLYPŲ RIBOS

BENDROJO PLANO SPRENDINIAI

	VIETINĖS REIKŠMĖS MIGRACIJOS KORIDORIAI (Silpnas, stiprinamas gamtinis karkasas)
	REGIONINĖS REIKŠMĖS MIGRACINIS KORIDORIUS (Stipriai pažeistas, urbanizuojamas gamtinis karkasas)
	REGIONINĖS REIKŠMĖS AUTONOMINIAI ŠLAITAI (Pažeistas, stiprinamas gamtinis karkasas)
	EKSTENSYVIAI NAUDOJAMŲ ŽELDINIŲ ZONA (Bendrojo naudojimo teritorijos; Atskirų želdinių teritorijos; Rekreacinės teritorijos; Susisiekimo in inžinerinių tinklų koridorių teritorijos).

STATINIAI

	KITI INŽINERINIAI STATINIAI: KITOS PASKIRTIES INŽINERINIAI STATINIAI (AUTOMOBILIŲ STOVĖJIMO AIKŠTELĒ NR.1)
	KITI INŽINERINIAI STATINIAI: KITOS PASKIRTIES INŽINERINIAI STATINIAI (AUTOMOBILIŲ STOVĖJIMO AIKŠTELĒ NR.2)
	KITI INŽINERINIAI STATINIAI: KITOS PASKIRTIES INŽINERINIAI STATINIAI (PRIVAŽIAVIMAS PRIE AUTOMOBILIŲ STOVĖJIMO AIKŠTELĒS NR.1)
	SUSISIEKIMO KOMUNIKACIJOS: GATVĖS (REVIUNOS G. ATKARPA, UNIK. NR. 4400-6082-1372)
	INŽINERINIAI TINKLAI: NUOTEKŲ ŠALINIMO TINKLAI (LIETAUS NUOTEKŲ TINKLAI)
	INŽINERINIAI TINKLAI: ELEKTROS TINKLAI (APŠVIETIMAS)

INŽINERINIŲ TINKLŲ APSAUGOS ZONOS

	PROJEKTUOJAMŲ INŽINERINIŲ TINKLŲ APSAUGOS ZONOS
	ESAMŲ INŽINERINIŲ TINKLŲ APSAUGOS ZONOS

VYRAUJANTYS STIPRIAUSI VĒJAI

SAUSIO MĒN.	VYRAUJANČIOS STIPRIAUSIŲ VĒJŲ KRYPTYS - P, PV, V
LIEPOS MĒN.	VYRAUJANČIOS STIPRIAUSIŲ VĒJŲ KRYPTYS - P, PV, V

0	2024-11	Statybos leidimui, konkursui
Laida	Išleidimo data	Laidos statusas, keitimo priežastis (jei taikoma)
Kval. patv. dok. Nr.	III URBANLINE Liepkalnio g. 85, 02120 Vilnius; Tel. Nr.: +370 699 19380; Įmonės kodas: 300149157	
37326	SPV	R. Jautakis
<i>Statinio projekto pavadinimas</i> KITŲ INŽINERINIŲ STATINIŲ (AUTOMOBILIŲ STOVĖJIMO AIKŠTELIŲ IR PRIVAŽIAVIMO) IR LIETAUS NUOTEKŲ TINKLŲ STATYBOS, REVIUNOS G. KAPITALINIO REMONTO PRIENUOSE, PRIENŲ R. SAV. PROJEKTAS		
<i>Statinio numeris ir pavadinimas</i> -		
<i>Statinio numeris ir pavadinimas, dokumento pavadinimas</i> SITUACIJOS SCHEMA, M 1:1000		<i>Laida</i> 0
LT	Statytojas ir (arba) Užsakovas PRIENŲ RAJONO SAVIVALDYBĖ / PRIENŲ RAJONO SAVIVALDYBĖS ADMINISTRACIJA	<i>Dokumento žymuo</i> UL-24-0053-XX-TP-S/SK.B-01
		<i>Lapas</i> 1
		<i>Lapų</i> 1

PRIDEDAMI DOKUMENTAI

TVIRTINU:

UŽSAKOVAS (STATYTOJAS):

Prienų rajono savivaldybės
administracijos direktore

Jūratė Mickevičienė

2024-11-20

PROJEKTAVIMO UŽDUOTIS

1. UŽSAKOVAS (STATYTOJAS):	Prienų rajono savivaldybės administracija Laisvės aikštė 12, LT- 59126 Prienai
2. PROJEKTO PAVADINIMAS:	Kitų inžinerinių statinių (Automobilių stovėjimo aikštelių ir Privažiavimo) ir lietaus nuotekų tinklų statybos, Revuonos g. kapitalinio remonto Prienuose, Prienų r. sav. projektas
3. PROJEKTO STADIJA:	Techninis projektas
4. STATYBOS RŪŠIS:	Naujo statinio statyba, Statinio kapitalinis remontas
5. STATINIO KATEGORIJA	Ypatingas statinys, Neypatingieji statiniai, Nesudėtingieji statiniai, II grupė
6. STATINIO PAGRINDINĖ NAUDOJIMO PASKIRTIS	Kiti inžineriniai statiniai: Kitos paskirties inžineriniai statiniai (Automobilių stovėjimo aikštelė Nr.1); Kiti inžineriniai statiniai: Kitos paskirties inžineriniai statiniai (Automobilių stovėjimo aikštelė Nr.2); Kiti inžineriniai statiniai: Kitos paskirties inžineriniai statiniai (Privažiavimas prie Automobilių stovėjimo aikštelės Nr.1); Susisiekimo komunikacijos: gatvės (Revuonos g. atkarpa, unik. Nr. 4400-6082-1372); Inžineriniai tinklai: nuotekų šalinimo tinklai (lietaus nuotekų tinklai); Inžineriniai tinklai: elektros tinklai (apšvietimas).
9. PROJEKTAVIMO DARBŲ APIMTIS	1. Automobilių stovėjimo aikštelė Nr. 1 (šiaurinė) <ul style="list-style-type: none">• Numatyti automobilių stovėjimo aikštelės įrengimą prie žemės sklypo adresu Revuonos g. 9;• Automobilių stovėjimo skaičių ir matmenis tikslinti projektavimo metu pagal galiojančius teisės aktus;• Numatyti elektromobilių įkrovimo vietas, įkrovimo įranga bus numatyta atskiru projektu;• Sprendinius pritaikyti žmonių su negalia reikmėms;• Numatyti aikštelės įrengimą iš betoninių ažūrinių trinkelų dangos. Dangos konstrukcija

-
- tikslinti projektavimo metu;
 - Visus sprendinius tikslinti projektavimo metu.
2. **Automobilių stovėjimo aikštelė Nr. 2 (pietinė)**
 - Numatyti automobilių stovėjimo aikštelės įrengimą prie žemės sklypo adresu Revuonos g. 3;
 - Automobilių stovėjimo skaičių ir matmenis tikslinti projektavimo metu pagal galiojančius teisės aktus;
 - Numatyti elektromobilių įkrovimo vietas, įkrovimo įranga bus numatyta atskiru projektu;
 - Sprendinius pritaikyti žmonių su negalia reikmėms;
 - Numatyti aikštelės įrengimą iš betoninių trinkelų dangos. Dangos konstrukciją tikslinti projektavimo metu;
 - Visus sprendinius tikslinti projektavimo metu.
 3. **Privažiavimas prie automobilių stovėjimo aikštelės Nr.1 (šiaurinės)**
 - Privažiavimo pradžia – Revuonos g.;
 - Privažiavimo pabaiga – nuovaža į automobilių stovėjimo aikštelę;
 - Ilgis - apie 0,06 km ;
 - Važiuojamosios dalies plotis – 5,0 m;
 - Numatyti privažiavimo įrengimą iš asfaltbetonio mišinio dangos. Dangos konstrukciją tikslinti projektavimo metu;
 - Visus sprendinius tikslinti projektavimo metu.
 4. **Susisiekimo komunikacijos: gatvės (Revuonos g. atkarpa, unik. Nr. 4400-6082-1372)**
 - Numatyti šaligatvio įrengimą tarp projektuojamos šiaurinės automobilių aikštelės ir esamo šaligatvio Revuonos g.;
 - Numatyti šaligatvio įrengimą iš betoninių trinkelų dangos. Dangos konstrukciją tikslinti projektavimo metu;
 - Visus sprendinius tikslinti projektavimo metu.
 5. **Inžineriniai tinklai: nuotekų šalinimo tinklai (lietaus nuotekų tinklai)**
 - Numatyti lietaus vandens nuvedimą į esamus griovius nuo projektuojamų automobilių stovėjimo aikštelių, privažiavimo į aikštelę ir Revuonos g. šaligatvio;
 - Visi sprendiniai tikslinami projektavimo metu.
 6. **Inžineriniai tinklai: elektros tinklai (apšvietimas)**
 - Numatyti automobilių stovėjimo aikštelių, privažiavimo, šaligatvio apšvietimą įrengiant metalines atramas ir LED tipo šviestuvus;
-

-
- Visi sprendiniai tikslinami projektavimo metu.
7. Numatyti būtinas eismo organizavimo priemones.
 8. Esamų želdinių ir kelmų šalinimo nenumatyti. Iki statybos darbų pradžios želdiniai bus pašalinti Statytojo iniciatyva darbų vykdymo ribose.
 9. Projektuotojas parengia dokumentus, reikalingus prisijungimo sąlygoms gauti ir gauna (pagal poreikį) reikalingas prisijungimo sąlygas, valstybinės žemės valdytojo sutikimus bei parengia ir pateikia kitus reikalingus dokumentus projektavimo paslaugoms atlikti.
 10. Projektuotojas, gavęs užsakovo pritarimą techninio projekto sprendiniams, privalo projektą pristatyti užsakovo parinktam ekspertizės vykdytojui projekto ekspertizei atlikti.
 11. Projektuotojas privalo parengti projektą vadovaujantis Statybos įstatymu, galiojančiais statybos techniniais reglamentais, techninėmis sąlygomis ir kitais projektavimą reglamentuojančiais teisės aktais.

9 .PATEIKIAMŲ TECHNINIO
PROJEKTO DOKUMENTACIJOS
EGZEMPLIORIŲ SKAIČIUS:

Užsakovui (Statytojui) Projektuotojas pateikia 1 (vieną)
skaitmenine forma parengto techninio projekto dokumentacijos
egzempliorių.

Suderinimai:

Prienų rajono savivaldybės administracijos
Statybos ir ekonominės plėtros skyriaus
vyriausioji specialistė Raminta Baranauskiene





PRIENŲ RAJONO SAVIVALDYBĖS ADMINISTRACIJA

Biudžetinė įstaiga, Laisvės a. 12, LT-59126 Prienai,
tel. +370 319 61 149, el. p. administracija@prienai.lt
Duomenys kaupiami ir saugomi Juridinių asmenų registre, kodas 288742590

UAB „Urban Line“
Projekto vadovui Robertui Jautakiui

2024-11- Nr.

info@urbanline.lt

DĖL PRITARIMO PROJEKTINIAMS SPRENDINIAMS

Prienų rajono savivaldybės administracija pritaria projektuotojo UAB „URBAN LINE“ pateikto peržiūrėti objekto „**Kitų inžinerinių statinių (Automobilių stovėjimo aikštelių ir Privažiavimo) ir lietaus nuotekų tinklų statybos, Revuonos g. kapitalinio remonto Prienuose, Prienų r. sav. projektas**“ kapitalinio remonto techninio projekto Nr. UL-24-0053 projektiniams sprendiniams.

Administracijos direktorė

Jūratė Mickevičienė

R. Baranauskienė, tel. +370 319 61 124, el. p. raminta.baranauskiene@prienai.lt

Siunčiamasis dokumentas

Registracijos duomenys		
Būsena	Registruota	
Registracijos data	2024-11-28	
Registracijos numeris	R3-4997	
Dalinys	Statybos ir ekonominės plėtros skyrius	
Registras	R3: Siunčiamų dokumentų registras R3	
Byla	7.37 Mr: Susirašinėjimo su uždarosiomis akcinėmis bendrovėmis, individualiomis (personalinėmis) įmonėmis veiklos klausimais dokumentai	
Bylos forma	Elektroniniai dokumentai	
Registratorius	Vyriausioji specialistė Česė Bendoraitienė	
Elektroninis dokumentas	Taip	
Darbu eiga	Numatytasis su rankiniu registravimu [proj]	
Dokumento informacija		
Siuntėjai	Prienuj rajono savivaldybės administracija	
Gavėjai	UAB "URBAN LINE", 300149157	
Gavėjas (pristatymo būdas)	UAB "URBAN LINE", 300149157	
Dokumentą parengė	Vyriausioji specialistė Raminta Baranauskienė	
Dokumentą peržiūrėjo	Vyriausioji specialistė Česė Bendoraitienė	
Dokumentą derino	Vedėjas Tomas Žvirblys	
Dokumentą pasirašė	Administracijos direktorė Jūratė Mickevičienė	
Antraštė	DĖL PRITARIMO PROJEKTINIAMS SPRENDINIAMS	
Dokumento rūšis	RAŠTAS	
Laikinas Nr.	114528624	
ADOC		
Urban line, dėl pritarimo projektiniams sprendiniams_ Revuonos g. aikštelės. 2024-11-27.adoc		
Urban line, dėl pritarimo projektiniams sprendiniams_ Revuonos g. aikštelės. 2024-11-27.odt		
Priedai		
Pridedami dokumentai		
Pasibaigę darbai		
Vyriausioji specialistė Česė Bendoraitienė	2024-11-27 09:12:39	Peržiūrėta.
Vedėjas Tomas Žvirblys	2024-11-27 09:18:45	Teigiamai derinta versija 1.0. Pastabos:
Administracijos direktorė Jūratė Mickevičienė	2024-11-27 17:39:15	Pasirašyta versija 1.0. Pastabos:
Vyriausioji specialistė Česė Bendoraitienė	2024-11-28 07:40:38	Registruotas dokumentas: R3: Siunčiamų dokumentų registras R3 7.37 Mr: Susirašinėjimo su uždarosiomis akcinėmis bendrovėmis, individualiomis (personalinėmis) įmonėmis veiklos klausimais dokumentai
Vyriausioji specialistė Česė Bendoraitienė	2024-11-28 07:40:54	Patvirtinti registravimo duomenys



STATYBOS PRODUKCIJOS
SERTIFIKAVIMO CENTRAS

Valstybės įmonė Statybos produkcijos sertifikavimo centras, įmonės kodas 110068926, Linkmenų g. 28, LT-08217 Vilnius

KVALIFIKACIJOS ATESTATAS

Nr.37326

Robertas Jautakis

KONFIDENCIALU

Suteikta teisė eiti ypatingojo statinio projekto vadovo ir ypatingojo statinio projekto vykdymo priežiūros vadovo pareigas.

Statiniai: susisiekimo komunikacijos (keliai, gatvės, geležinkelio kelias, kiti transporto statiniai), taip pat minėti statiniai, esantys kultūros paveldo objekto teritorijoje, jo apsaugos zonoje, kultūros paveldo vietovėje.

Direktorius



Valdemaras Gauronskis

27201

Išduotas 2021 m. spalio 22 d.

Pirmą kartą išduotas 2017 m. gegužės 19 d.

Kvalifikacijos atestatų registras skelbiamas www.spsc.lt



STATYBOS PRODUKCIJOS
SERTIFIKAVIMO CENTRAS

Valstybės įmonė Statybos produkcijos sertifikavimo centras, įmonės kodas 110068926, Linkmenų g. 28, LT-08217 Vilnius

KVALIFIKACIJOS ATESTATAS

Nr.36982

Robertas Jautakis

KONFIDENCIALU

Suteikta teisė eiti ypatingojo statinio projekto dalies vadovo ir ypatingojo statinio projekto dalies vykdymo priežiūros vadovo pareigas.

Statiniai: susisiekimo komunikacijos (keliai, gatvės, geležinkelio kelias, kiti transporto statiniai), taip pat minėti statiniai, esantys kultūros paveldo objekto teritorijoje, jo apsaugos zonoje, kultūros paveldo vietovėje.

Projekto dalys: konstrukcijų, susisiekimo, pasirengimo statybai ir statybos darbų organizavimo, statybos skaičiuojamosios kainos nustatymo.

Direktorius



Valdemaras Gauronskis

27200

Išduotas 2021 m. spalio 22 d.

Pirmą kartą išduotas 2016 m. gruodžio 22 d.

Kvalifikacijos atestatų registras skelbiamas www.spsc.lt