



UAB „PANEVĖŽIO MIESTPROJEKTAS“
Respublikos g. 15, LT-35185 Panevėžys, tel. (8 45) 582667. el. p.: administracija@pmp.lt
www.pmp.lt

Statytojas:	Kauno rajono savivaldybė	
Užsakovas:	Kauno rajono savivaldybės administracija	
Projekto pavadinimas:	Mokslo paskirties pastato 1C2b (unik. Nr.: 5298-7007-9011) Žalioji g. 14, Linksmakalnio k., Kauno r. sav., kapitalinio remonto projektas	
Statinio pavadinimas:	Mokslo paskirties pastatas	
Statinio adresas (statybos vieta):	Žalioji g. 14, Linksmakalnio k., Kauno r. sav.	
Statybos rūšis:	Kapitalinis remontas	
Naudojimo paskirtis:	Mokslo paskirties pastatas	
Statinio kategorija:	Ypatingasis statinys	
Projekto etapas:	Techninis projektas (TP)	
Projekto Nr. P/6948	Projekto dalis	PASIRENGIMO STATYBAI IR STATYBOS DARBŲ ORGANIZAVIMAS (SO)
Statinio Nr. 01	Bylos žymuo: XIV	Bylos laida 0

Pareigos	Vardas, Pavardė, atestato Nr.	Parašas
DIREKTORĖ	VILMA ŠIMATONIENĖ	
PROJEKTO VADOVAS	VYTAUTAS SUKACKAS Atestato Nr. 1859	
PROJEKTO DALIES VADOVAS	GINTAUTAS BARYSAS Atestato Nr. 29978	

Panevėžys, 2023 m. birželio mėn.

DOKUMENTŲ ŽINIARAŠTIS – TURINYS

Eil. Nr.	Dokumento žymuo	Pavadinimas	Puslapiai
1.	P/6948-TP-SO	Titulinis lapas	1
2.	P/6948-TP-SO-DZ	Dokumentų žiniaraštis - turinys	2
3.	P/6948-TP-SO-AR	Aiškinamasis raštas	3-17
4.	Brėžiniai		
4.1	P/6948-TP-SO-B.01	Statybvietės planas	18
5.	Priedai		
5.1	29978	Kvalifikacijos atestatas	19

0	2023	Statybos leidimui, statybai	
LAIDA	IŠLEIDIMO DATA	LAIDOS STATUSAS. KEITIMO PRIEŽASTIS (JEI TAIKOMA)	
KVAL. PATV. DOK. NR.	 UAB „PANEVĖŽIO MIESTIPROJEKTAS“		STATINIO PROJEKTO PAVADINIMAS
1059	PV	V. Sukackas	MOKSLO PASKIRTIES PASTATO 1C2B (UNIK. NR.: 5298-7007-9011) ŽALIOJI G. 14, LINKSMAKALNIO K., KAUNO R. SAV., KAPITALINIO REMONTO PROJEKTAS
KVAL. PATV. DOK. NR.	www.sdo.lt <i>statybos darbų organizavimas</i>		STATINIO NUMERIS IR PAVADINIMAS
29978	PDV	G. Barysas	Visi statiniai
			DOKUMENTO PAVADINIMAS
			DOKUMENTŲ ŽINIARAŠTIS - TURINYS
			LAIDA
			0
LT	STATYTOJAS Kauno rajono savivaldybė		DOKUMENTO ŽYMUO
	UŽSAKOVAS Kauno rajono savivaldybės administracija		LAPAS
			LAPŲ
			2
			19

AIŠKINAMASIS RAŠTAS

1. ĮVADAS

Objekto pavadinimas. MOKSLO PASKIRTIES PASTATO 1C2B (UNIK. NR.: 5298-7007-9011) ŽALIOJI G. 14, LINKSMAKALNIO K., KAUNO R. SAV., KAPITALINIO REMONTO PROJEKTAS

Statytojas. KAUNO RAJONO SAVIVALDYBĖ

Statybos rūšis. Paprastas remontas

Statinio kategorija. Ypatingasis statinys

Projekto rengimo pagrindas:

- statinio projektavimo užduotis (techninė užduotis);
- topografinis planas M 1:500;
- kitos projekto dalys.

1.1 TRUMPA STATYBOS SĄLYGŲ CHARAKTERISTIKA

Klimatinės sąlygos:

- vidutinė metinė oro temperatūra: +6,6 °C;
- absoliutus oro temperatūros maksimumas: +34,9 °C;
- absoliutus oro temperatūros minimumas: -36,3 °C;
- santykinis oro metinis drėgnumas: 80 %;
- vidutinis kritulių kiekis per metus: 788 mm;
- Sniego apkrovos rajonas I.
- Sniego antžeminės apkrovos charakteristinė reikšmė $sk=1,2$ kN/m²
- Vėjo apkrovos rajonas I
- Vėjo greičio pagrindinė atskaitinė reikšmė $v_{ref,0}=24$ m/s. Pagal vėjų rožę matyti vyraujantys vėjai ir vidutinis vėjo greitis statybos darbų vykdymo vietoje.

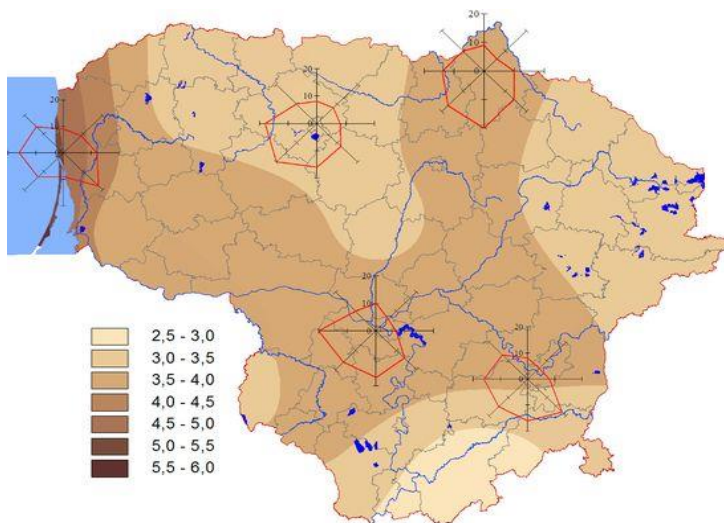

0	2023	Statybos leidimui, statybai		
LAIDA	IŠLEIDIMO DATA	LAIDOS STATUSAS. KEITIMO PRIEŽASTIS (JEI TAIKOMA)		
KVAL. PATV. DOK. NR.	 UAB „PANEVĖŽIO MIESTPROJEKTAS“		STATINIO PROJEKTO PAVADINIMAS	
1059	PV	V. Sukackas	MOKSLO PASKIRTIES PASTATO 1C2B (UNIK. NR.: 5298-7007-9011) ŽALIOJI G. 14, LINKSMAKALNIO K., KAUNO R. SAV., KAPITALINIO REMONTO PROJEKTAS	
KVAL. PATV. DOK. NR.	www.sdo.lt <i>statybos darbų organizavimas</i>		STATINIO NUMERIS IR PAVADINIMAS	
29978	PDV	G. Barysas	Visi statiniai	
			DOKUMENTO PAVADINIMAS	LAIDA
			AIŠKINAMASIS RAŠTAS	0
LT	STATYTOJAS Kauno rajono savivaldybė		DOKUMENTO ŽYMUO	LAPAS
	UŽSAKOVAS Kauno rajono savivaldybės administracija		P/6948-TP-SO-AR	LAPŲ 3 / 19

2. STATYBOS DARBŲ POBŪDIS

Statybos darbus sudaro esamo statinio kapitalinis remontas, kitų inžinerinių statinių statyba bei darželio sklypo sutvarkymas.

3. PAGRINDINIAI DUOMENYS APIE PROJEKTĄ

Pastato atnaujinimo (modernizavimo) sprendiniai apima išorinių atitvarų, pastato fasadų, cokolio, stogo apšiltinimą, inžinerinių sistemų atnaujinimą, langų keitimą, saulės elektrinės įrengimą, įėjimų ir nuogrindos sutvarkymą bei gerbūvio sutvarkymą.

Šiluminė stogo varža neatitinka šiuolaikinių normų reikalavimų. Perdangos bei atitvaros – būklė patenkinama, įtrūkimų bei įlinkių nepastebėta, tačiau šilumos perdavimo koeficientas netenkina reikalavimų. Pastato inžinerinės sistemos - būklė patenkinama.

3.1 GEOLOGINĖS BEI HIDROGEOLOGINĖS SĄLYGOS

Geologines bei hidrogeologines sąlygas žiūrėti geologinių tyrimų ataskaitoje.

3.2 GRUNTINIO VANDENS PAŽEMINIMO BŪTINUMAS

Įvertinus statybos darbų pobūdį bei hidrogeologines sąlygas gruntinių vandenų lygio pažeminimas nenumatomas.

3.3 TARNYBŲ ATSTOVŲ DALYVAVIMO BŪTINUMAS DARBŲ METU

Vykdamas statybos darbus juos būtina suderinti su suinteresuotų inžinerinių tinklų įmonių atstovais.

3.4 MEDŽIŲ, AUGMENIJOS, DIRVOŽEMIO IR KITO IŠKASAMO GRUNTO IŠSAUGOJIMO IR PANAUDOJIMO SĄLYGOS

Statytojas (užsakovas) privalo užtikrinti, kad atliekant statybos darbus būtų laikomasi želdinių apsaugos ir nustatyto režimo statybos laikotarpiu ir baigus statybos darbus jų būklė būtų tokia, kokia buvo nurodyta statinio projekte.

Atliekant statybos darbus, kad būtų išsaugoti statybvietėje paliekami ir gretimuose žemės sklypuose augantys želdiniai, privaloma:

- išpureniti ir patręšti žemę po statybvietėje augančių medžių ir krūmų lajomis prieš statybos pradžią, kad pagerėtų jų augimo sąlygos statybos laikotarpiu;
- iki darbų pradžios aptverti medžius ir krūmus, augančius statybvietėje ir arčiau kaip 5 m nuo įvažiavimo ar išvažiavimo iš statybvietės važiuojamosios dalies krašto;
- medžių grupes ir krūmus ištisiniu, ne žemesniu kaip 2 m aptvaru ir ne arčiau kaip 1,5 m nuo medžių kamienų ir 1 m nuo krūmų;
- pavienius medžius – trikampi aptvaru, kurio apatinės kraštinės turi būti ne arčiau kaip 0,5 m nuo medžio kamieno, arba lentomis. Aptvarą tvirtinti kuolais, įkaltais 0,5 m ir giliau;
- aptveriant visą statybvietę, neaptverti į ją nepatenkančių gatvės ir kitų želdinių;
- įrengti takus, pakeltus virš žemės paviršiaus, ne arčiau kaip 1,5 m nuo medžio kamieno, kai darbo metu reikia vaikščioti arti želdinių (po medžių lajomis);
- saugoti vejas, gėlynus, jeigu statinio projekte nenumatyta juos pertvarkyti;
- saugoti nuimtą nuo žemės sklypo užstatomos dalies dirvožemį tam tikslui skirtose vietose, apsaugant jį nuo užteršimo, išplovimo, išpustymo (vėjo), kad būtų galima jį panaudoti sklypo sutvarkymo ir želdinimo darbams;
- laistyti želdinius Medžių ir krūmų priežiūros, vandens telkinių, esančių želdynuose, apsaugos, vejų ir gėlynų priežiūros taisyklių, patvirtintų aplinkos ministro 2008 m. sausio 18 d. įsakymu Nr. D1-45 (Žin., 2008, Nr. 10-356), nustatyta tvarka;
- nesandėliuoti medžiagų ir įrenginių, nevažinėti, nestatyti transporto priemonių, laikinų statinių ir įrenginių prie medžių arčiau kaip 1 m nuo medžių lajų projekcijų, bet ne arčiau kaip 3 m nuo kamieno ir 2 m nuo krūmų. Nesandėliuoti degių medžiagų arčiau kaip 10 metrų nuo medžių kamienų ir krūmų;
- nekastoti tranšėjų (kabelio, vandentiekio ir kanalizacijos vamzdžių ir kt. įrenginių tiesimui) arčiau kaip 3 m nuo medžio kamieno, kurio diametras didesnis kaip 15 cm, arčiau kaip 2 m, kai kamieno diametras iki 15 cm ir arčiau kaip 1,5 m – nuo krūmų, skaičiuojant atstumą nuo kraštinio stiebo;
- tvirtinti tranšėjų, kasamų biriamie ir šlapiame grunte, leidžiamu atstumu (nurodytu 7.9 punkte) prie medžių ir krūmų, sienutes statramsčiais;
- užpilti žemėmis pagal projektą padarytas tranšėjas per trumpiausią laiką, bet ne ilgiau kaip per mėnesį;
- medžių pomeidyje (lajos projekcijos zonoje) darbus vykdyti žemiau pagrindinių skeletinių šaknų (ne mažiau kaip 1,5 m nuo dirvožemio paviršiaus), nepažeidžiant šaknų sistemos;
- nepakeisti daugiau kaip 5 cm (virš ar žemiau) natūralaus grunto lygio prie medžio šaknų kaklelio ir iki 2 m atstumu nuo medžio kamieno.

Jei vykdamas statybos darbus (įskaitant įvažiavimų, gatvių, kelių įrengimą ar remontą) pažeidžiama medžio šaknų sistema, kad neišdžiūtų šaknys, jas būtina pridengti ar užpilti žemės sluoksniu, jį palaistyti, kad neiššaltų šaknys, jas būtina apšiltinti. Pažeidus medžio šaknis, medžio lają galima išretinti vadovaujantis Medžių ir krūmų priežiūros, vandens telkinių, esančių želdynuose, apsaugos, vejų ir gėlynų priežiūros taisyklėmis.

DOKUMENTO ŽYMUO	LAPAS	LAPŲ	LAIDA
P/6948-TP-SO-AR	4	19	0

Baigus statybos darbus, privaloma:

- apželdinti sklypą pagal statinio projektą, nepažeidžiant Medžių ir krūmų veisimo, vejų ir gėlynų įrengimo taisyklių, patvirtintų Lietuvos Respublikos aplinkos ministro 2007 m. gruodžio 29 d. įsakymu Nr. D1-717 (Žin., 2008, Nr. 2-77);
- sutvarkyti želdinius teritorijoje už statinio sklypo ribų, jei ji buvo naudojama vykdant statybos darbus.

Dirvožemis ir gruntas turi būti saugomas statybos aikštelėje, vėliau jį panaudojant statybos aikštelės poreikiams.

4. STATINIŲ STATYBOS IR STATYBOS DARBŲ EILIŠKUMO GRAFIKAS. STATYBOS SKIRSTYMAS ETAPAIS, DARBŲ SEZONIŠKUMO ĮTAKA

4.1 STATYBOS DARBŲ ORGANIZAVIMAS IR EILIŠKUMAS

Pradėti statinio statybos darbus leidžiama tik po to, kai statytojas (užsakovas) nustatytą tvarka gavo ir perdavė (tu atveju, kai statybos darbai vykdomi rangos būdu) rangovui privalomuosius dokumentus statybos darbams pradėti, t.y. Statytojas privalo perduoti statybos aikštelės teritoriją Rangovui, pasirašant aktą - leidimą ir atitinkamai tai įforminant (brėžinys, teritorijos ir atsakomybės ribos).

Iki pagrindinių darbų pradžios būtina atlikti šiuos paruošiamuosius darbus:

- Prieš pradėdant darbus reikalinga nustatyti ir patikrinti žemėje esančių komunikacijų būklę ir kad jos būtų tinkamos apsaugotos ir aiškiai pažymėtos;
- Negalima pradėti statybvietės įrengimo darbų, kol neparengtas saugos ir sveikatos darbe priemonių planas;
- Įforminti normatyviniuose statybos techniniuose dokumentuose nurodytus statinio statybos dokumentus, statybos eigoje juos pildyti, saugoti ir perduoti statytojui (užsakovui) (jei šie dokumentai prarandami, rangovas turi juos atkurti savo lėšomis);
- Iškabinti įspėjamuosius ir draudžiamuosius ženklus.

Statyba pradėdama nuo aikštelės paruošimo - parengimo statybai :

- statybos aikštelės teritorijos aptvėrimas 2 m aukščio laikina tvora. Tvorose įrengiami vartai 3,5m pločio ir 0,7m pločio varteliai.
- laikinų buitinių patalpų vagonėlių pastatymas statybos aikštelėje ir prijungimas laikina elektros linija;
- laikinų kilnojamų tualetų pastatymas netoli laikinų buitinių patalpų vagonėlių;
- priešgaisrinio stendo tvirtinimas prie laikino buitinių patalpų vagonėlio išorinės sienos;
- laikino žemos įtampos kabelio virš žemės pravedimas ir laikinos ž/į pasijungimo dėžės pastatymas.
- laikino statybinių atliekų konteinerio pastatymas.
- laikino informacinio stendo apie objektą statybos laikotarpiu įrengimas.

Po statybos aikštelės paruošiamųjų darbų, pradėdami pagrindiniai statybos darbai.

Sklype esantys tinklai turi būti apsaugomi:

- nesandėliuoti statybinių medžiagų ir konstrukcijų, nekaupiti grunto ant esamų inžinerinių tinklų šulinių;
- vykdant statybos darbus, turi būti išsaugoti magistraliniai elektros tinklai, jie negali būti atjungti;

4.2 VYKDYMO YPATUMAI

Statyba apima aukščiau išvardintus statybos - montavimo darbus. Statybos darbų vykdymas atliekamas įprastais metodais, kurie neaprašinėjami. Atkreipiamas dėmesys tik į vykdymo darbų ypatumus :

- darbų eiliškumas sprendžiamas užsakovo ir rangovo susitarimu;
- rangovui teks derinti su užsakovu ir kokias komunikacijas galima praveisti anksčiau, o kokias vėliau;
- krovinių kėlimas ir montavimas kranais privalo būti nutrauktas, esant blogam orui, kaip nurodoma kranų naudojimo instrukcijose;
- Pavojingų ir sunkių krovinių kėlimas veikiančiame objekte negalimas;
- statybos eigoje statomas pastatas 1~3 m atstumu (priklausomai nuo pavojingumo) aptveriamas įspėjamąja juosta "STOP" apsaugai nuo krovinių kritimo nuo pastato;
- pastatyti įspėjamuosius ženklus "PAVOJINGA ZONA";
- prie duobių, pavojingų įgilinimų, įvairių peraukštėjimų (perdangos, laiptai) ir pan. privaloma įrengti laikinus ir saugius atitvėrimus su įspėjamąja juosta "STOP";
- atitvėrimų zonos statybų eigoje keičiamos ir koreguojamos pagal situaciją.
- statybos objekte dirbant daugiau nei dviem rangovinėms statybininkų įmonėms statybos darbus privalo prižiūrėti statybos darbų koordinatorius;
- fasadų darbai gali būti atliekami nuo mobilių bokštelių ir aikštelių, arba nuo inventorinių pastolių;

DOKUMENTO ŽYMUO	LAPAS	LAPŲ	LAIDA
P/6948-TP-SO-AR	5	19	0

- ST - tualetų - 0,08 m²,
- Sp - prausyklių - 0,26 m²,

$$SH = SR + SDŽ + SPV + S_s + SD + ST + SP = 1,13 \text{ m}^2 + 0,20 \text{ m}^2 + 1,00 \text{ m}^2 + 0,10 \text{ m}^2 + 0,10 \text{ m}^2 + 0,08 \text{ m}^2 + 0,26 \text{ m}^2 = 2,87 \text{ m}^2$$

Pagal Rangovo priimtą maksimalų darbininkų skaičių pamainoje lengvai apskaičiuojamas reikalingas buitinių patalpų plotas.

Darbų vadovo patalpos plotas apskaičiuojamas priklausomai nuo vadovaujančio personalo skaičiaus. Vienam personalo asmeniui (vykdytojui ar meistriui) skiriama 5,00 m². Darbų vadovo patalpa gali būti įrengta bendrame vagonėlyje arba jai pastatytas atskiras vagonėlis.

Viename iš darbininkų poilsui - apšilimui skirtame laikinų buitinių patalpų vagonėlyje matomoje vietoje padedamas greitosios pagalbos vaistinėlės, kad greitai būtų galima suteikti pagalbą susižeidus.

Pirmosios pagalbos rinkinių kiekį, priklausomai nuo darbuotojų skaičiaus ir darbo pobūdžio, nustato įmonės vadovas. Rinkiniuose turi būti ne mažiau, nei nurodyta sąrašė, medicinos pagalbos priemonių, taip pat aprašymas, kas yra rinkinyje ir kaip teikti pirmąją pagalbą. Stambių statybos darbus atliekančių įmonių ar organizacijų pirmosios pagalbos rinkinių medicinos pagalbos priemonių turi būti dvigubai daugiau, negu nurodyta sąrašė.

4.5 BŪTINOS PIRMOSIOS MEDICININĖS PAGALBOS PRIEMONĖS

Medicinos pagalbos ir kitų priemonių pavadinimas	Kiekis	Paskirtis
1. Didelis sterilus tvarstis*, 10 cm x 12 cm	2 vnt.	
2. Karpomas pirmosios pagalbos pleistras*, 10 cm x 6 cm	8 vnt.	
3. Lipnus pleistras*, 2,5 cm x 5 m	1 vnt.	Tvarsčiui pritvirtinti
4. Neaustinės medžiagos servetėlė*, 20 cm x 30 cm	10 vnt.	
5. Palaikomasis trikampio formos tvarstis*	1 vnt.	Pažeistai viršutinei galūnei parišti
6. Palaikomasis tvarstis*, 6 cm x 4 m	3 vnt.	
7. Palaikomasis tvarstis*, 8 cm x 4 m	3 vnt.	
8. Pirmosios pagalbos žirkklės	1 vnt.	
9. Pirmosios pagalbos pleistro juostelės*	20 vnt.	
10. Plastikinis maišelis*, 30 cm x 40 cm	2 vnt.	
11. Sterilus akių tvarstis*	2 vnt.	
12. Sterilus nudegimų tvarstis, 40 cm x 60 cm	1 vnt.	
13. Sterilus nudegimų tvarstis*, 60 cm x 80 cm	1 vnt.	
14. Sterilus žaizdų tvarstis*, 10 cm x 10 cm	6 vnt.	
15. Speciali antklodė*, ne mažesnė kaip 140 cm x 200 cm	1 vnt.	Nukentėjusiajam paguldyti ir (ar) apkloti
16. Tinklinis cilindrinis galūnių tvarstis*, 4 m	1 vnt.	
17. Vidutinio dydžio sterilus tvarstis*, 8 cm x 10 cm	3 vnt.	
18. Vienkartinės medicininės nesterilios pirštinės*	4 vnt.	
19. Pirmosios pagalbos teikimo aprašymas arba Pirmosios pagalbos teikimo atmintinė	1 vnt.	
20. Rinkinio aprašas*	1 vnt.	Tvirtinamas ant dėžutės/ spintelės durelių/ dangtelio vidinės pusė

Darbdavys turi užtikrinti, kad bet kuriuo metu galėtų būti suteikta pirmoji pagalba. Darbuotojai turi būti apmokyti suteikti pirmąją pagalbą nukentėjusiajam. Darbuotojas, kuris įvykus nelaimingam atsitikimui buvo sužeistas arba staigiai susirgo, turi būti nedelsiant nugabentas į medicinos įstaigą;

Atsižvelgiant į statybos darbų apimtį ir (arba) veiklos rūšį, pagal darbuotojų saugos ir sveikatos reikalavimus turi būti numatytos patalpos pirmajai pagalbai teikti;

Pirmosios pagalbos patalpose turi būti pagrindinė pirmosios pagalbos įranga bei priemonės. Į tokias patalpas turi būti lengvai patenkama su neštuvais. Šios patalpos turi būti paženklintos, kaip nustatyta Saugos ir sveikatos apsaugos ženklų naudojimo darbovietėse nuostatuose, ir nurodytos kelrodžiais;

Pirmosios pagalbos priemonės turi būti visose vietose, kuriose jos reikalingos pagal darbo sąlygas. Jų laikymo vietos turi būti pažymėtos, gerai matomos ir lengvai pasiekiamos. Matomose vietose turi būti aiškiai nurodyti gelbėjimo tarnybų (greitosios medicinos pagalbos, gaisrinės ir avarinės dujų tarnybos) telefono numeriai ir adresai.

4.6 PAVOJINGOS VIETOS STATYBVIETĖJE

- Pravažiavimo keliai.
- Mechanizmų darbo zonos.
- Laikinos elektros linijos ir įrenginiai.
- Vykdam žemės darbus — veikiantys požeminiai elektros kabeliai. Vykdam darbus esamame pastate - vidaus elektros laidai, kabeliai ir įrenginiai.
- Ardant g/b ir metalo konstrukcijas, vamzdynus ir įrenginius - pjaustymo darbų zona.
- Dengiant stogo dangą - stogo darbų zona.
- Montuojant sienų konstrukcijas, vidaus komunikacijas - darbų nuo pastolių, pakeliamų mechanizmų darbų zona.
- Montuojant (demontuojant) sunkius įrenginius ir konstrukcijas - montavimo (demontavimo) darbų zonos.

DOKUMENTO ŽYMUO	LAPAS	LAPŲ	LAIDA
P/6948-TP-SO-AR	7	19	0

5. STATYBOS GEODEZINĖ KONTROLĖ

Statybos geodezinė kontrolė vykdoma vadovaujantis STR 1.06.01:2016 „Statybos darbai. Statinio statybos priežiūra“.

Statinio statybos vadovas privalo:

- užsakyti (statytojui (užsakovui) pavedus) nustatyta tvarka atlikti geodezines nuotraukas.

Statinio statybos techninis prižiūrėtojas (bendrosios statinio statybos techninės priežiūros vadovas), vykdydamas Reglamento VII skyriaus 1 skirsnyje nustatytas jo pareigas ir naudodamasis Reglamento VII skyriaus 5 skirsnyje suteiktomis teisėmis, vykdo statinio statybos techninę priežiūrą šia tvarka:

- Statinio statybos techninis prižiūrėtojas dalyvauja vykdam geodezinių koordinačių, reperijų, nužymėjimą ir įtvirtinimą statybvietėje, kartu su geodezijos tarnyba patikrina, priima ir įformina aktais bei schemomis geodezines nuotraukas;

Visos statinio geodezinės kontrolinės nuotraukos registruojamos formoje F-15, o formoje F-16 pateikti geodezinių kontrolinių nuotraukų blankai. Geodezines kontrolines nuotraukas registruoja geodezininkas kartu su statinio statybos vadovu (bendrųjų ar specialiųjų statinio statybos darbų vadovu – kai pildomi papildomi Žurnalai). Registruojant nurodoma schemų, nuotraukų pavadinimai, atlikimo data, atitiktis statinio projektui ir rasti nukrypimai.

5.1 GRIAUNAMI ESAMI STATINIAI IR IŠKELIAMI INŽINERINIAI TINKLAI

Esamų statinių ar inž. tinklų griovimas nenumatomas.

5.2 INŽINERINIŲ TINKLŲ PAKLOJIMAS IR ESAMŲ PERTVARKYMAS

Inž. tinklų darbai nenumatomi.

Sklype esantys tinklai turi būti apsaugomi:

- nesandėliuoti statybinių medžiagų ir konstrukcijų, nekaupiti grunto ant esamų inžinerinių tinklų šulinių;
- vykdam statybos darbus, turi būti išsaugoti magistraliniai elektros tinklai, jie negali būti atjungti.

5.3 SUSIDARYSIANČIŲ ĮVAIRIŲ RŪŠIŲ STATYBINIŲ ATLIEKŲ ORIENTACINIS KIEKIS. JŲ TVARKYMO BŪDAI, PANAUDOJIMO STATYBVIETĖJE SĄLYGOS

Technologinis procesas	Atliekos						Atliekų saugojimas objekte		Numatomi atliekų tvarkymo būdai
	pavadinimas	kiekis, t.	agregatinis būvis (kietas, skystas, pastos)	Kodas pagal atliekų sąrašą	statistinės klasifikacijos kodas	pavojingumas	Laikymo sąlygos	Didžiausias kiekis	
1	2	3	4	5	6	7	8	9	10
Statybinės atliekos	Maišytos statybos ir griovimo atliekos	20	K	17 09 04	12.13	N	Statybos aikštelėje	20	Pagal atestuotą-registruotą atliekų tvarkytoją
	Medis	2	K	17 02 01	07.53	N	Statybos aikštelėje	2	Perdirbimas antriniam panaudojimui (energijos gavybai)
	Betonas, gelžbetonis, plytos	30	K	17 01 01	12.11	N	Statybos aikštelėje	30	Pagal atestuotą-registruotą atliekų tvarkytoją
	Metalas	1	K	17 04 05	06.11	N	Statybos aikštelėje	1	Pridavimas perdirbimui
	Plastikinės (kartu su PET (polietilentereftalatas)) pakuotės	0,1	K	15 01 02	07.41	N	Statybos aikštelėje	0,1	Per šalinimo darbus galinčią vykdyti atestuotą, įregistruotą atliekų tvarkytoją
	Dažų ir lako GMTN bei jų šalinimo atliekos	0,1	S	08 01 11	-	P	Statybos aikštelėje	0,1	Per šalinimo darbus galinčią vykdyti atestuotą, įregistruotą atliekų tvarkytoją

Statybinių atliekų apskaita ir tvarkymas statybvietėje turi būti vykdoma Atliekų tvarkymo taisyklėse nustatyta tvarka. Atliekų susidarymo apskaita vykdoma elektroniniu būdu, naudojantis GPAIS, pildant atliekų susidarymo apskaitos žurnalą (Atliekų susidarymo apskaitos ir ataskaitų teikimo taisyklės, patvirtintos 2018-12-16). Susidariusios atliekos atliekų tvarkytojui pagal sudarytą rašytinės formos sutartį dėl atliekų naudojimo ir (ar) šalinimo perduodamos Atliekų tvarkymo taisyklėse nustatyta tvarka, GPAIS užpildant atliekų vežimo lydraštį. Atliekų tvarkytojui perduotas atliekų kiekis atliekų susidarymo apskaitos žurnale apskaitomas automatiškai, atliekų tvarkymo taisyklėse nustatyta tvarka įvykdžius atliekų perdavimo procedūrą.

Statybvietėje turi būti rūšiuojamos susidarančios perdirbimui tinkamos atliekos ir pakartotiniam naudojimui tinkamos konstrukcijos (medžiagos), rūšiuojamos kitos atliekos - antrinės žaliavos, pavojingos atliekos. Nepavojingos statybinės atliekos gali būti saugomos statybvietėje ne ilgiau kaip vienerius metus nuo jų susidarymo dienos, tačiau ne ilgiau kaip iki statybos darbų pabaigos. Pavojingos statybinės atliekos gali būti saugomos statybvietėje ne ilgiau kaip 6 mėnesius nuo jų susidarymo, tačiau ne ilgiau kaip iki statybos darbų pabaigos taip, kad nekeltų pavojaus aplinkai ir žmonių sveikatai. Pavojingos statybinės atliekos turi būti pažymėtos spec. joms skirtu ženkliniu, skysto agregatinio būvio atliekos privalo būti laikomos uždaroje talpyklose/cisternose, kieto agregatinio būvio atliekos – uždaruose konteneriuose, birios atvirai sandėliuojamos atliekos – ant nepralaidžios dangos.

DOKUMENTO ŽYMUO	LAPAS	LAPŲ	LAIDA
P/6948-TP-SO-AR	8	19	0

Susidarantys atliekų kiekiai statybos metu bus tikslinami. Atliekų išvežimo sutartys Rangovo sąskaita privalo būti sudarytos tik su atestuotomis - registruotomis įmonėmis, turinčiomis tos kategorijos atliekas tvarkančios įmonės registracijos pažymėjimą.

Statybvietėje turi būti išrūšiuotos ir atskirai laikinai laikomos susidarantys atliekos:

1. komunalinės atliekos – maisto likučiai, tekstilės gaminiai, kitos buitinės ir kitokios atliekos, kurios savo pobūdžiu ar sudėtimi yra panašios į buitines atliekas;
2. inertinės atliekos – betonas, plytos, keramika ir kitos atliekos, kuriose nevyksta jokie pastebimi fizikiniai, cheminiai ar biologiniai pokyčiai;
3. perdirbti ir pakartotinai naudoti tinkamos atliekos, antrinės žaliavos – pakuotės, popierius, stiklas, plastikas ir kitos tiesiogiai perdirbti tinkamos atliekos ir (ar) perdirbti ar pakartotinai naudoti tinkamos iš atliekų gautos medžiagos;
4. pavojingosios atliekos – tirpikliai, dažai, klijai, dervos, jų pakuotės ir kitos kenksmingos, degios, sprogstamosios, išsiskiriančios, toksiškos, sukeliančios koroziją ar turinčios kitų savybių, galinčių neigiamai įtakoti aplinką ir žmonių sveikatą;
5. netinkamos perdirbti atliekos (izoliacinės medžiagos, akmens vata ir kt.).

5.4 GAMYBINĖS, ŪKINĖS AR KT. VEIKLOS RIBOJIMO, SUSTABDYMO AR NUTRAUKIMO SĄLYGOS

Vykdamas statybos darbus aplinkosaugos bei trečiųjų asmenų interesai nepažeidžiami. Visi statybos darbai, kurie susiję su trečiaisiais asmenimis, turi būti derinami su jais ir gaunamas sutikimas iš jų.

Darbo laikas bei atskiri darbai (labai triukšmingų, dulkinų ir pan.) suderinami su eksploatuojančios įmonės Vadovybe. Pagal STR 1.04.04:2017 reikia siekti mechanizmų ir įrankių triukšmo ir kitų neigiamų poveikių (vibracijos) apribojimo, kad sumažinti neigiamą poveikį gretimybėms ir trečiųjų asmenų interesams.

Numatoma, kad vykdamas statybos darbus triukšmo lygis padidės, tačiau reikšmingo poveikio aplinkai nedarys, nes triukšmas padidės tik vykdomų darbų zonoje ir tik laikinai. Statybos metu galimas statybinio transporto ar statybos mechanizmų keliamas triukšmas, tačiau, neturėtų viršyti Lietuvos higienos normos HN 33:2011 „Triukšmo ribiniai dydžiai gyvenamuosiuose ir visuomeninės paskirties pastatuose bei jų aplinkoje“ patvirtinta LR Sveikatos apsaugos ministro 2011 m. birželio 13 d. įsakymu Nr. V-604, t.y. 55-65 dB(A). Darbus planuojama vykdyti dienos metu, darbo valandomis, keliamas triukšmas neviršys leistinų ribų, todėl vykdomų darbų metu padidėjęs triukšmo lygis neigiamo poveikio gyvenamosioms teritorijoms ir gamtinei aplinkai neturės.

5.5 AUTOTRANSPORTO EISMO KELIUOSE IR GATVĖSE LAIKINO RIBOJIMO AR UŽDARYMO GALIMYBĖS IR SĄLYGOS

Autotransporto patekimas į statybos aikštelę netrukdyt eismui gatvėje ir jo saugumui, kadangi nenumatomas labai intensyvus statybos technikos judėjimas.

5.6 PAPILDOMO ŽEMĖS SKLYPO STATYBOS PRODUKTAMS IR KONSTRUKCIJOMS SANDĖLIUOTI, STATYBINIAMS ĮRENGINIAMS IR MECHANIZMAMS ĮRENGTI, LAIKINIEMS KELIAMS IR INŽINERINIAMS TINKLAMS NUTIESTI GALIMYBĖS IR SĄLYGOS

Naudoti papildomus sklypus statybos metu nenumatoma.

6. APRŪPINIMO ELEKTRA, VANDENIU IR KITAIŠ RESURSAIS, TERITORIJOS APŠVIETIMO, NUOTEKŲ ŠALINIMO AR SURINKIMO GALIMYBĖS IR SĄLYGOS STATYBOS METU

6.1 ELEKTROS ENERGIJOS POREIKIS

Kad aprūpinti statybą elektros energija, reikalinga pasijungti prie esamos elektros skydinės prieš tai susiderinus ir gavus tinklų savininkų sutikimus bei įrengiant laikinus apskaitos mazgus.

6.2 VANDENS POREIKIS

Vanduo statybos laikotarpiu gali būti pasijungiamas nuo esamų tinklų prieš tai susiderinus ir gavus tinklų savininkų sutikimus bei įrengiant laikinus apskaitos mazgus.

Darbuotojų brigados aprūpinamos indu su geriamuoju vandeniu ir vienkartiniais puodeliais.

Priešgaisrinėms reikmėms vanduo tiekiamas iš artimiausių hidrantų.

6.3 NUOTEKOS

Laikinių buitinių patalpų aikštelėje pastatomas biotualetas.

7. REIKALAVIMAI STATYBOS ĮRANGAI IR TRANSPORTO PRIEMONĖMS – ORIENTACINIS MECHANIZMŲ SĄRAŠAS

Statybos įranga ir transporto priemonės turi būti tvarkingos, veikiančios, turi turėti techninius pasus. Transporto priemonės turi būti užregistruotos ir turėti techninės apžiūros galiojančius dokumentus. Darbus su statybos įranga ir transporto priemonėmis

DOKUMENTO ŽYMUO	LAPAS	LAPŲ	LAIDA
P/6948-TP-SO-AR	9	19	0

gali vykdyti instruktuoti asmenys, turintys atitinkamą kvalifikaciją. Visa elektros įranga turi būti įžeminta. Dirbti mašinistu gali asmuo, ne jaunesnis kaip 18 metų, turintis mašinisto (traktorininko, vairuotojo) pažymėjimą, leidžiantį dirbti su to tipo mechanizmu, pasitikrinęs sveikatą, apmokytas ir instruktuotas. Darbai su statybos įranga ir transporto priemonėmis vadovauja darbų vadovas.

Būtina laikytis šių nurodymų:

- prieš pradėdamas darbą, mašinistas (vairuotojas) turi duoti signalą,
- atstumas tarp dirbančių mechanizmų (transporto) turi būti ne mažesnis kaip 5 m;
- atstumas taip prasilenkiančių mechanizmų (transporto)- ne mažesnis kaip 1 m;
- baigus darbą, apžiūrėta ir nuvalyta technika pastatoma specialiai tam skirtoje vietoje; "Stop" signalas privalomas visiems, jį gali duoti bet kuris darbuotojas, pastebėjęs kliūtį, gedimą ar galimą avariją;
- maksimalus greitis neturi būti didesnis už techniniuose pasuose gamintojo nurodytą greitį arba teritorijoje numatytą ir kelio ženklais reglamentuotą greitį;
- savivarčio automobilio vairuotojas privažiuoja, tik gavęs paskirto darbuotojo signalą;
- važiuodamas atbuline eiga, vairuotojas turi įsitikinti, kad tarp savivarčio ir numatomos iškrovimo vietos nėra žmonių ir duoti signalą;
- važiuoti atbuline eiga savivarčiu automobiliu su kroviniu galima, tik gavus darbų vadovo signalą;
- judant savivarčiui, darbininkams draudžiama būti mašinos kėbule;
- prieš pradėdant važiuoti, būtina garsiniu signalu įspėti aptarnaujančius darbininkus;
- savivarčio bortus galima atidarinti, tik jam sustojus ir darbininkams pasitraukus į nepavojingą zoną. Užpakalinis savivarčio bortas atidaromas specialiais kabliais;
- draudžiama pasilipti ant savivarčio kėbulo, jį valant;
- keliant krovinius (statybinį vagonėlį ant tralo ar pan.), kranų kabliai kabinami specialiose vietose, nurodytose eksploataavimo instrukcijoje. Reguluoti keliamo daikto judėjimą galima virvių pagalba, draudžiama tai daryti rankomis;
- keliant krovinį, draudžiama stovėti tarp kranų ir keliamo krovinio.
- visi mechanizmai darbo metu turi būti su jungtais oranžinės spalvos mirksinčiais švyturėliais;
- veikiančių mechanizmų darbo zonoje draudžiama būti pašaliniais asmenims, tiesiogiai nesusijusiems su mechanizmų darbu;
- elektros perdavimo linijų apsauginėje zonoje galima dirbti, tik turint paskyrą- leidimą;
- darbo metu turi patikimai veikti visos apsaugos priemonės ir įtaisai (apsauginiai vožtuvai, avariniai jungikliai ir kt.). Visos judančios mašinos dalys turi būti uždengtos apsauginiais gaubtais;
- draudžiama remontuoti esant įjungtam varikliui, kompresoriui ar esant oro slėgiui jungiamosiose žarnose.
- dirbant statybos mašinomis draudžiama įlipti ir išlipti iš mašinos jos eigos metu; dirbti esant atdaroms kabinos durelėms; dirbti su išjungtu švyturėliu; dirbti krovinių kėlimo įrenginių veikimo zonoje; kabinoje vežti žmones; stovėti ant judančios mašinos laiptelio;
- palikti veikiančią mašiną be priežiūros; palikti neveikiančią mašiną nuokalnėje.

7.1 STATYBOS PAGRINDINIAI MECHANIZMAI

Eil. Nr.	Statybinių mechanizmų pavadinimas
1.	Kompresorius
2.	Suvirinimo transformatorius
3.	Autosavivarčiai 10 t keliamos galios
4.	Betono maišyklė
5.	Elektrinis gražtas
6.	Diskinis pjoviklis
7.	Ekskavatorius
8.	Pastoliai
9.	Atliekų šalinimo rankovė
10.	Skardinimo replės
11.	Metalo žirklys

Pastaba: mechanizmai ir mašinos tikslinami pagal rangovo turimą jų parką.

8. BENDRIEJI STATYBOS DARBŲ STATYBVIETĖJE SAUGOS, SVEIKATOS, HIGIENOS REIKALAVIMAI IR SĄLYGOS

- Prieš statybos darbų pradžią ir darbų eigoje statybvietėje turi būti nustatytos (nustatomos) pavojingos zonos, kuriose nuolat veikia arba gali veikti (atsirasti) rizikos veiksniai.
- Pavojingos zonos, kuriose nuolat veikia pavojingi ir/arba kenksmingi veiksniai, turi būti aptvertos apsauginiais aptvarais, kad kliudytų darbuotojams, neturintiems teisės patekti į tokias zonas.
- Pavojingos zonos, kuriose gali veikti (atsirasti) pavojingi ir/arba kenksmingi veiksniai, turi būti aptvertos signaliniais aptvarais ir paženklintos saugos ir sveikatos apsaugos ženklais arba kitaip aiškiai pažymėtos.
- Darbų vykdymui pavojingose zonose, kuriose nuolat veikia ar gali veikti (atsirasti) rizikos veiksniai, nepriklausantys nuo atliekamų darbų pobūdžio, turi būti išduota paskyra-leidimas. Įmonėje, atsižvelgiant į veiklos

DOKUMENTO ŽYMUO	LAPAS	LAPŲ	LAIDA
P/6948-TP-SO-AR	10	19	0

- profilį, turi būti sudarytas darbo vietų ir darbų, atliekamų tik pagal paskyrą-leidimą, sąrašas. Sąrašą tvirtina darbdavys. Paskyrą - leidimą darbų vadovui išduoda darbdavio paskirtas asmuo. Jis privalo kontroliuoti, kad būtų įgyvendintos paskyroje - leidime nurodytos darbuotojų saugos ir sveikatos priemonės. Darbų vadovas privalo supažindinti darbuotojus su būtinomis saugos ir sveikatos priemonėmis ir instruktavimą įforminti paskyroje - leidime.
- Paskyra - leidimas vykdyti darbus statinių arba komunikacijų apsauginėse zonose gali būti išduota tik turint statinių ar komunikacijų savininkų (eksploatuotojų) raštišką leidimą.
 - Paskyra - leidimas išduodama darbų vykdymo laikotarpiui. Kai darbų vykdymo metu atsiranda paskyroje - leidime nenumatyti pavojingi ar kenksmingi veiksniai, darbus būtina nutraukti. Atnaujinti darbus galima tik gavus naują paskyrą - leidimą ir įgyvendinus joje numatytas priemones darbuotojų saugai ir sveikatai užtikrinti.
 - Darbų vadovas privalo nedelsiant nutraukti darbus, jei gamtinės sąlygos (pūga, vėjas, uraganas, perkūnija, sniegas ir kt.) kelia pavojų darbuotojų saugai ir sveikatai.
 - Nuolatinės ar laikinos darbuotojų buvimo vietos (gamybinės buities patalpos, poilsio vietos, žmonių praėjimai) turi būti už pavojingų zonų ribų,
 - Rangovas pradėti statinio statybos darbus gali tik parengęs darbų technologijos (vykdymo) projektą. Statybos darbų technologijos (vykdymo) projekte turi būti numatyti darbuotojų saugai ir sveikatai užtikrinti sprendimai.
 - Statybos darbuose naudojamos darbo priemonės, įrenginiai ir technologinė įranga turi atitikti saugos ir sveikatos reikalavimus ir turi būti nurodyti statybos darbų technologijos (vykdymo) projekte ar technologinėse kortelėse.
 - Visi asmenys, esantys statybvietėje, privalo dėvėti apsauginius šalmsus.
 - Kai statybos metu naudojami kėlimo kranai ir į jų pavojingas zonas patenka gyvenamieji namai, visuomeniniai, gamybiniai ir kiti statiniai, transporto arba pėsčiųjų keliai (šaligatviai), statybos darbų technologijos (vykdymo) projekte bei statybvietės įrengimo saugos ir sveikatos priemonių plane turi būti numatytos žmonių sauga užtikrinančios priemonės: transporto ir pėsčiųjų kelių perkėlimas už pavojingų zonų ribų; apsauginių priedangų įrengimas; žmonių iškeldinimas iš statinių arba darbų vykdymas tuo metu, kai statiniuose nėra žmonių ir panašiai.
 - Gyvenvietėse ir veikiančių įmonių teritorijose esančios statybvietės turi būti aptvertos, kad į jas nepatektų pašalimai asmenys. Statyviečių aptvarų aukštis turi būti ne žemesnis kaip 1,6 m. Aptvarai, esantys šalia masinio žmonių judėjimo kelių, turi būti ne žemesni kaip 2 m, su vientisu apsauginiu stogeliu, apsaugančiu nuo krentančių daiktų.
 - Statybinės atliekas iš statomų statinių reikia nuleisti žemyn uždarais latakais, vamzdžiais, dėžėse - konteineriuose ar panašiais nepavojingais būdais. Mesti statybinės atliekas be latakų ar kitų priemonių leidžiama iš ne didesnio kaip 3 m aukščio. Vieta, į kurią metamos šiukšlės, turi būti aptverta.
 - Transporto ir pėsčiųjų judėjimo keliai, priėjimai prie darbo vietų ir darbo vietos turi būti reikiamai prižiūrimi, valomi nuo šiukšlių ir sniego, neužkraunami sandėliuojamomis medžiagomis, konstrukcijomis.
 - Statybinės mašinas ir transporto priemones leidžiama pastatyti, jomis dirbti arba važiuoti šalia iškasų (duobių, tranšėjų, griovių ir kt.) su ne sutvirtintais šlaitais tokiu atstumu, koks nurodytas statybos darbų technologijos (vykdymo) projekte.
 - Priemonės darbo vietai paaukštinti (pastoliai, kopėčios ir kitos) ir jų naudojimas turi atitikti standartų reikalavimus. Pastoliai, klojimai ir paklotas turi būti apskaičiuoti galimai didžiausiai apkrovai, atsižvelgiant į atliekamų darbų pobūdį ir faktines apkrovas.
 - Gruntas, ant kurio statomi pastoliai, turi būti išlygintas, sutankintas, su nuolydžiu paviršiniam vandeniui nutekėti. Pastoliai, neturintys reikiamo stabilumo, prie statinio sienos turi būti pritvirtinti statybos darbų technologijos (vykdymo) projekte arba gamintojo dokumentuose nurodytais tvirtinimo būdais.
 - Sumontavus pastolius ir paklotus, būtina patikrinti: pastolių stabilumą užtikrinančių atskirų elementų sujungimus ir tvirtinimus, statramsčių vertikalumą, atraminių aikštelių patikimumą, metalinių pastolių įžeminimą.
 - Pagalbinę technologinę įrangą veikiančios apkrovos neturi viršyti apskaičiuotų projektinių ar gamintojo instrukcijose nurodytų dydžių. Jei ant pastolių paklotų būtina uždėti papildomas apkrovas, pastolių konstrukcija turi būti apskaičiuota ir patikrinta toms apkrovoms.
 - Leidžiamas tik išilginis pakloto skydų sujungimas užleidžiant ant atramų ne mažiau kaip 0,20 m.
 - Jei šalia pastolių yra masinio žmonių judėjimo keliai, jie turi būti apsaugoti stogeliu, kad nebūtų pavojaus žmonėms, o pastolių fasadas - uždengtas apsauginiu tinklu.
 - Pastolių tikrinimo ir priežiūros tvarką nustato darbdavys (jei tokia tvarka nenurodyta gamintojo dokumentuose) vadovaudamasis Darboviečių įrengimo statybvietėse nuostatų 52 punktu.
 - Jei atliekant darbus ant 6 m ir aukštesnių pastolių šalia gali būti žmonės, turi būti ne mažiau kaip du paklotai: darbinis (viršutinis) ir apsauginis (apatinis).
 - Atstumas tarp pastato sienos ir pastolių pakloto neturi viršyti 50 mm, kai atliekami mūro darbai, ir 150 mm - apdailos darbai.
 - Naudojamus pastolius ir kopėčias darbų vadovas turi apžiūrėti ne rečiau kaip kartą per 10 dienų.
 - Mėnesį ar ilgiau nenaudoti pastoliai prieš atnaujinant darbus turi būti patikrinti iš naujo.
 - Pastolius būtina apžiūrėti po smarkaus lietaus ar vėjo, polaidžio ar mechaninio poveikio. Pastebėjus pastolių deformacijas, jie turi būti taisomi ir tikrinami.

DOKUMENTO ŽYMUO	LAPAS	LAPŲ	LAIDA
P/6948-TP-SO-AR	11	19	0

- Ardant pastolius visos pirmo aukšto durys ir kitų aukštų išėjimų durys į balkonus turi būti uždarytos (ardymo zonoje). Ant durų turi būti pakabinti įspėjamieji ženklai.
- Užlipimui ant pastolių ir nulipimui nuo jų turi būti įrengtos ne didesnės kaip 60% nuolydžio kopėčios.
- Pristatomas kopėčias be darbo aikštelių leidžiama naudoti užlipimui tarp atskirų statomo statinio aukštų bei darbams, kuriuos atliekant neprireiktų papildomai remtis į statinio konstrukcijas. Pristatomos kopėčios turi būti su įtaisais, neleidžiančiais joms pasislinkti ar virsti darbo metu.
- Dirbant ant konstrukcijų naudojamos pakabinamos kopėčios ir aikštelės turi būti su griebtuvais - kabliais.
- Pristatomų kopėčių matmenys turi būti tokie, kad darbuotojas galėtų dirbti stovėdamas ant pakopos, esančios ne mažesniu kaip 1 m atstumu iki kopėčių viršaus. Leidžiama naudoti ne ilgesnes kaip 5 m pristatomas medines kopėčias. Dirbant ant pristatomų kopėčių aukščiau kaip 1,3 m, reikia naudoti saugos diržą, pritvirtintą prie pastato konstrukcijos arba kopėčių, jeigu šios patikimai pritvirtintos prie pastato konstrukcijos.
- Ant pristatomų kopėčių draudžiama:
 - dirbti šalia ar virš neapsaugotų veikiančių mašinų besisukančių dalių ir transporterių;
 - naudoti rankines elektros mašinas ar parakinį įrankį;
 - virinti dujomis ar elektra;
 - tempti laidus ar prilaikyti aukštyje sunkias detales.

8.1 DARBUOTOJŲ APSAUGA KASANT TRANŠĖJAS IR PAMATŲ DUOBES RANKINIŲ BŪDU

Prieš pradėdant žemės darbus, požeminių komunikacijų vietas turi būti paženklintos. Pamatų duobės ir tranšėjos turi būti aptvertos, o ant aptvarų pakabinti įspėjamieji užrašai ir ženklai.

Atkasti esamus elektros kabelius, dujotiekio linijas, šilumos tinklus leidžiama tik kastuvais, atsargiai juos įsmeigiant. Ant esamų tinklų linijų negali būti sandėliavimo zonų.

Natūralaus drėgnumo grunte, kai nėra gruntinio vandens ir arti nėra požeminių įrenginių, pamatų duobes ir tranšėjas su vertikaliomis sienelėmis be sutvirtinimų galima kasti ne gilesnes kaip:

- 1 m - supiltame smėlio ir žvirgždo grunte;
- 1,25 m - priesmėlio grunte;
- 1,5 m - priemolio ir molio grunte.

Lipti į tranšėjas ar pamatų duobes leidžiama ne siauresniais kaip 0,6 m lipynėmis su turėklais. Kasti gruntą pasikasant draudžiama. Iš pamatų duobės ar tranšėjos išmestą gruntą reikia laikyti ne arčiau kaip 0,5 m nuo jos krašto.

Naudoti tik išbandytus ramstomus skydus. Nustatyti apkrovą, pvz. grunto slėgio, pamatų. Naudojant ramsčius būtina laikytis gamintojo instrukcijos. Sujungiamos ramsčių dalys jungiamos jungėmis. Ramstomieji skydai turi išsikišti virš grunto ne mažiau kaip 10 cm. Atstumas tarp ramstomojo skydo krašto ir iškasto grunto - ne mažesnis kaip 60 cm. Kasant didesnį kaip 0,8 m pločio tranšėjas, būtina įrengti perėjimų tiltelius, kurių plotis turi būti ne mažesnis kaip 0,5 m.

Jeigu kasamų tranšėjų gylis viršija 1,3 m perėjimo tilteliai iš abiejų šonų turi turėti turėklus. Kasti negalima šlapio smėlio, liošo arba piltinio grunto nesutvirtintus iškasos sienelių.

8.2 DARBUOTOJŲ APSAUGA KASANT TRANŠĖJAS IR PAMATŲ DUOBES ESKAVATORIAIS

Mažiausias ekskavatoriaus judančių dalių atstumas iki statybvietėje esančių objektų - 0,5 m. Draudžiama būti žmonėms ekskavatoriaus strėlės veikimo spindulio zonoje plius 5 m. Darbo pertraukos metu ekskavatorių reikia atitraukti nuo tranšėjos krašto ne mažesniu kaip 2 m atstumu, kaušą nuleidus ant žemės. Iš pamatų duobės ar tranšėjos iškastą gruntą laikyti ne arčiau kaip 0,5 m atstumu nuo krašto. Perkraunant gruntą į automobilius, perkelti ekskavatoriaus kaušą virš automobilio kabinos draudžiama:

- Atliekant darbus sutemus, ekskavatoriaus darbo ir grunto supylimo vietas turi būti apšviečiamos.
- Kasti gruntą ekskavatoriumi arčiau kaip 50 cm iki požeminių komunikacijų draudžiama.
- Kasant elektros kabelių trasose negalima naudoti kylinių kūjų ir kitų smūginių mašinų arčiau kaip 5m iki kabelio.

8.3 DARBUOTOJŲ APSAUGA DENGiant STOGUS

- Stogo dengimo darbus galima pradėti vykdyti, kai statinio statybos vadovas apžiūri ir patikrina laikinąsias stogo konstrukcijas, apsauginius atitvarus, ir duoda tam leidimą.
- Stogo dengimo ritinine danga vietoje turi būti ne mažiau kaip du evakuaciniai išėjimai.
- Uždarose patalpose, kuriose ruošiamos ritininės medžiagos, mastika, gruntavimo mišiniai, turi būti įrengta priverstinė ventilacija.
- Ritininių medžiagų sandėliavimo vieta įrengiama ne arčiau kaip 24 metrais nuo statomų statinių. Sandėliuoti ant stogo medžiagas ir įrankius saugiai, kad jie nenuslystų, nenuvirstų ar jų nenuėštų vėjas.
- Medžiagų, įrankių ir taros kritimo zona turi būti aptveriama signaliniais aptvarais.
- Stogo dengimo vietoje turi būti gesinimo priemonių komplektas.
- Ant stogo pažymėti ir aptverti pavojingos zonos.
- Kai dirbama tai yra stogo danga klijuojama 1,3 m ir aukščiau nuo žemės paviršiaus, dirbant arčiau kaip 2 metrai nuo aukščių skirtumo, būtina įrengti apsaugos priemones (apsauginius stogo aptvarus).

DOKUMENTO ŽYMUO	LAPAS	LAPŲ	LAIDA
P/6948-TP-SO-AR	12	19	0

- Draudžiama ant stogo dirbti esant plikledžiui, tirštam rūkui, lijundrai, griaudžiant perkūnijai, pučiant stipresniam kaip 15 m/s vėjui.
- Tamsiu paros metu stogdengių darbo vietos apšviečiamos elektriniais šviestuvais. Apšvietos vertė turi viršyti 30 lx.
- Asmeninės apsaugos ir sveikatos priemonės:
 - Apsauginis šalmas. Stogdengiai turi būti aprūpinti statybiniais šalmais, atitinkančiais Lietuvos standarto reikalavimus LST EN 397 reikalavimus.
 - Asmeninė apsaugos nuo kritimo iš aukščio įranga. Stogdengiai aprūpinami juosmens saugos diržais, kurie kartu su kobiniais fiksuoja darbuotojo padėtį arba riboja jo saugią darbo zoną ir atlieka kritimo iš aukščio prevenciją, esant realiam kritimui iš aukščio pavojui, stogdengiai aprūpinami kūno saugos diržais.
 - Pirštinės. Kiekvienas stogdengys turi dėvėti jo plaštakos dydį atitinkančias pirštines.
 - Apsauginiai darbo drabužiai. Stogdengiai, dirbantys su vienietinėmis medžiagomis, aprūpinami darbo drabužiais, apsaugančiais nuo mechaninio poveikio ir gamybinio užterštumo.
 - Profesinė avalynė. Stogdengiams, dirbantiems si vienietinėmis stogo dangos medžiagomis naudotini batai, turintys metalines noseles, apsaugančias nuo energijos smūgių iki 100 J ir gniuždymo apkrovos iki 10 kN.
 - Pirmosios pagalbos rinkinys.

8.4 STATYBVIETIŲ DARBO VIETŲ ĮRENGIMAS:

8.4.1 Stabilumas ir tvirtumas

- kilnojamosios arba stacionarios darbo vietos, neatsižvelgiant į tai, kokiam aukštyje ar gylje jos įrengtos, turi būti tvirtos ir stabilios; be to, jas įrengiant būtina atsižvelgti į darbuotojų skaičių, galimą didžiausią apkrovą ir jos pasiskirstymą, galimus išorinius poveikius. Jei atraminės ir kitos šių darbo vietų dalys yra nestabilios, jų stabilumas turi būti užtikrinamas patikimais ir saugiais tvirtinimo įrenginiais, kad būtų išvengta atsitiktinės arba savaiminės visos darbo vietos arba jos dalies slinkties;
- darbo vietos stabilumas ir tvirtumas turi būti reikiamai patikrintas, ypač pakeitus jos aukštį arba gylį.

8.4.2 Elektros įrenginiai ir jų instaliacija:

- elektros įrenginiai ir jų instaliacija statybvietyje, ypač jei jie veikiami aplinkos veiksnių, turi būti reguliariai prižiūrimi ir tikrinami;
- privalu patikslinti, patikrinti ir aiškiai pažymėti įrenginius, buvusius statybvietyje prieš jų įrengiant;
- elektros oro linijos pagal galimybes turi būti iškeltos už statybvietytės ribų; jeigu elektros oro linijos negalima iškelti, tai elektros srovė turi būti išjungta. Jei to negalima padaryti, oro liniją reikia atitverti ar pažymėti ženklų, kad į šią teritoriją nepatektų transporto priemonės ir įrenginiai. Jeigu statybvietyje transporto priemonėms reikia važiuoti po oro liniją, turi būti įrengti įspėjamieji ženklai ir kabantieji aptvarai.

8.4.3 Atmosferos poveikis:

- darbuotojai turi būti apsaugoti nuo atmosferos veiksnių, kenkiančių jų saugai ir sveikatai.

8.4.4 Krentantys daiktai:

- darbuotojai turi būti apsaugoti nuo krentančių daiktų kolektyvinėmis saugos priemonėmis, taip pat darbuotojams turi būti išduotos reikiamos asmeninės apsauginės priemonės;
- medžiagos ir įrenginiai turi būti išdėstyti arba sudėti į krūvas taip, kad negalėtų nuslysti arba nuvirsti;
- jeigu reikia, statybvietyje reikia uždengti perėjas arba užtikrinti, kad į pavojingas zonas nebūtų įmanoma patekti.

8.4.5 Kritimas iš aukščio:

- nuo kritimo iš aukščio darbuotojus būtina apsaugoti atramomis, reikiamo aukščio ir tvirtais aptvarais su rankiniais turėklais, tarpine sija ir grindjuoste arba apsaugai būtina naudoti kitas lygiavertes priemones;
- darbai aukštyje turi būti atliekami tik naudojant tinkamus įrenginius arba kolektyvines apsaugos priemones, tokias kaip aptvarus, platformas arba apsauginius tinklus ir kitas priemones. Jei dėl darbo pobūdžio tokių įrenginių naudoti negalima, turi būti įrengtos reikiamos priėjimo prie darbo vietos priemonės ir naudojami saugos diržai arba taikomi kiti tvirtinimo metodai.

8.4.6 Pastoliai ir kopėčios:

- visi pastoliai turi būti reikiamai suprojektuoti, sumontuoti, patikrinti ir prižiūrimi, kad nenuvirstų arba staiga nepasislinktų;
- darbo platformos, pakylės ir pastolių kopėčios turi būti suprojektuotos ir sumontuotos tokio dydžio, laikomos ir naudojamos taip, kad patikimai saugotų darbuotojus nuo kritimo arba nuo krintančių daiktų;
- pastoliai turi būti nustatyta tvarka patikrinti:
 - prieš pradėdant naudoti;

DOKUMENTO ŽYMUO	LAPAS	LAPŲ	LAIDA
P/6948-TP-SO-AR	13	19	0

- reguliariai naudojimo laikotarpiu;
- po perstatymo, naudojimo pertraukos, po blogo oro poveikio ar nestiprių požeminių smūgių, stichinių nelaimių ar kitų aplinkybių, galėjusių padaryti įtaką pastolių tvirtumui ar stabilumui;
- kopėčios turi būti pakankamai tvirtos ir reikiamai prižiūrimos. Jos turi būti tinkamai naudojamos atitinkamose vietose ir pagal paskirtį;
- turi būti užtikrinta, kad kilnojamieji (perstumiamieji) pastoliai savaime nesujudėtų.

8.4.7 Stogo darbai:

- jeigu gresia pavojus nukristi nuo stogo arba jeigu stogo aukštis ar nuolydis viršija norminių teisės aktų nustatytus dydžius, turi būti įrengtos kolektyvinės apsaugos priemonės, kad būtų išvengta darbuotojų, darbo priemonių ar kitų daiktų ir medžiagų kritimo;
- jeigu darbuotojas turi dirbti ant arba arti stogo ar kito paviršiaus, pagaminto iš trapių medžiagų, kurios gali įlūžti ar kitaip suirti, būtina imtis atsargumo priemonių, kad darbininkas netyčia neužliptų ant trapios medžiagos arba nenukristų ant žemės.

8.5 HIGIENOS SĄLYGOS STATYBOS AIKŠTELĖJE

Laikinose buitinėse patalpose turi būti: drabužinė, drabužių ir avalynės džiovinimo patalpa, apšilimo patalpa, prausykla, dušas, poilsio ir valgio patalpa, tualetas.

Darbuotojų brigados aprūpinamos indu su geriamuoju vandeniu ir vienkartiniais puodeliais. Laikinių buitinių patalpų aikštelėje pastatomas biotualetas, įrengiamas priešgaisrinis stendas su visa reikiama įranga.

9. APLINKOSAUGOS IR TREČIŲJŲ ASMENŲ INTERESŲ APSAUGOS REIKALAVIMAI

9.1 APLINKOS APSAUGOS REIKALAVIMAI

Statybos metu stengiamasi kaip galima mažiau teršti orą, dirbama mechanizuotai sureguliuotais varikliais, ties įvažiavimu į statybos aikštelę numatomas ratų plovimo punktas, kad statybos darbuose dalyvaujantis autotransportas ir kita mobili technika neterštų šalia statybvietės esamų gatvių dangų. Statybinių atliekų surinkimui statomi laikini konteineriai (po 10m³ talpos).

Vykdamas statybos darbus, numatomas statybinių šiukšlių išvežimas, kaip tai numato LR AM įsakymas „Statybinių atliekų tvarkymo taisyklės“.

Statybinės atliekos, kad neterštų aplinkos ir nesukeltų pavojaus iki statybos darbų pabaigos, kaupiamos ir saugomos aptvertoje teritorijoje, konteineriuose ir kituose uždaroje talpyklose iki jų perdavimo atliekų perdirbėjui.

Nepavojingos statybinės atliekos gali būti saugomos statybvietėje ne ilgiau kaip vienerius metus nuo jų susidarymo dienos, tačiau ne ilgiau kaip iki statybos darbų pabaigos. Pavojingos statybinės atliekos turi būti saugomos pagal atliekų tvarkymo taisyklėse nustatytus reikalavimus ne ilgiau kaip 6 mėnesius nuo jų susidarymo, tačiau ne ilgiau kaip iki statybos darbų pabaigos taip, kad nekeltų pavojaus aplinkai ir žmonių sveikatai.

9.2 TREČIŲJŲ ASMENŲ INTERESŲ APSAUGOS REIKALAVIMAI

Statybos darbai ir sklypas tvarkomas taip, kad statybos metu ir naudojant statinius trečiųjų asmenų gyvenimo ir veiklos sąlygos, kurias jie turėjo iki statybos pradžios, galėtų būti pakeistos tik pagal normatyvinių statybos techninių dokumentų ir normatyvinių statinio saugos ir paskirties dokumentų nuostatas. Šios sąlygos yra:

- 1) statinių esamos techninės būklės nepabloginimas;
- 2) galimybė patekti į valstybinės ir vietinės reikšmės kelius ir gatves;
- 3) galimybė naudotis inžineriniais tinklais;
- 4) patalpų, skirtų žmonėms gyventi, dirbti ar verstis kita veikla, natūralaus apšvietimo pagal higienos ir darbo vietų įrengimo reikalavimus išsaugojimas;
- 5) gaisrinę saugą reglamentuojančiuose dokumentuose nustatytų saugos priemonių išsaugojimas;
- 6) apsauga nuo keliamo triukšmo, vibracijos, elektros trikdžių ir pavojingos spinduliuotės;
- 7) apsauga nuo oro, vandens, dirvožemio ar gilesnių žemės sluoksnių taršos; aplinkos apsaugos statinių ir priemonių, jų veiksmingumo išsaugojimas; gamtos ir kultūros vertybių išsaugojimas; vertingų želdinių išsaugojimas; gaisro gesinimo sistemų išsaugojimas;
- 8) hidrotechnikos statinių ir melioracijos įrenginių išsaugojimas, kad nebūtų pažeistas tų statinių ir įrenginių sukurtas hidrodinaminis režimas.

10. PRIEŠGAISRINĖ SAUGA

Statyboje būtina vadovautis priešgaisrinio saugumo taisyklėmis. Prie laikino buitinių patalpų vagonėlio įrengiamas priešgaisrinis stendas - skydas su gesintuvais, laužtuvais, kirviais, kastuvais, kobiniais ir pastatoma dėžė su smėliu. Priešgaisrinis inventorių nudažomas ryškiai raudona spalva.

Priešgaisrinio saugumo sumetimais, aikštelėje statoma smėlio dėžė ir vandens statinė.

Statybos darbų vykdymas turi užtikrinti saugaus darbo sąlygas.

Statybai turi vadovauti asmenys praėję saugumo technikos taisyklių apmokymus bei išlaikę atitinkamus egzaminus.

DOKUMENTO ŽYMUO	LAPAS	LAPŲ	LAIDA
P/6948-TP-SO-AR	14	19	0

Darbininkai turi būti supažindinti su saugaus darbo statybos aikštelėje reikalavimais ir normatyvais, o statybos aikštelėje turi būti iškabinti ir aiškiai matyti pagrindiniai saugaus darbo statybos aikštelėje reikalavimai. Darbuotojai turi būti aprūpinti reikalinga įranga darbo saugumui užtikrinti.

Statybos metu turi būti sudarytos higieninės sąlygos darbuotojams ir laikomasi sanitarinių - higieninių reikalavimų.

Laikini lengvai degūs pastatai pastatomi prisilaikant normatyvinių dokumentų. Lengvai užsidegančios medžiagos sandėliuojamos specialiai atitvertoje aikštelėje.

11. NURODYMAI AR SPRENDINIAI GAISRO AR KITOS AVARIJOS STATYBVIETĖJE ATVEJU

Vykdamas statybos darbus, vadovautis Bendrosiomis priešgaisrinės saugos taisyklėmis. Priešgaisrinėms reikmėms vanduo tiekiamas iš esamo vandentiekio.

Statyboje tarnybinėse-buitinėse patalpose įrengti vieną bendro ploto priešgaisrinį postą (skydas su gesintuvais ir kitu priešgaisrinio inventoriumi).

Darbuotojams pravedamas darbų saugos instruktažas. Visi darbuotojai privalo naudoti individualias apsaugos priemones.

Atsižvelgiant į statybos pobūdį ir statybvietės ypatybes, patalpų matmenis ir paskirtį, naudojamus įrenginius, fizines ir chemines naudojamų medžiagų savybes bei galimą didžiausią darbuotojų skaičių, turi būti numatytas pakankamas kiekis reikiamų pirminių gaisro gesinimo priemonių ir, jei būtina, turi būti įrengti gaisro detektoriai bei gaisrinės signalizacijos įrenginiai.

Gesinimo įranga, gaisrinės signalizacijos įrenginiai turi būti tvarkingi ir veikiantys, reguliariai prižiūrimi ir tikrinami. Nustatyta tvarka periodiškai turi būti atliekami pirminių gaisro gesinimo priemonių ir gaisrinės signalizacijos bandymai bei rengiami praktiniai užsiėmimai darbuotojams apmokoti.

Pirminės gaisro gesinimo priemonės turi būti išdėstomos matomose ir prieinamose vietose, lengvai pasiekiamos bei paprastos naudoti. Pirminės gaisro gesinimo priemonės turi būti paženklintos, kaip nustatyta Saugos ir sveikatos apsaugos ženklų naudojimo darbovietėse nuostatuose. Ženkliai turi būti patvarūs ir išdėstyti reikiamose vietose.

Kilus pavojui, darbuotojams turi būti sudaryta galimybė greitai ir saugiai išeiti iš darbo patalpų ir iš visų darbo vietų:

- evakavimo keliai ir išėjimai turi būti laisvi ir turi tiesiai vesti į saugią zoną;
- evakavimo kelių ir išėjimų skaičius, išdėstymas ir matmenys parenkami, atsižvelgiant į statybvietės ir patalpų išplanavimą bei jų matmenis, taip pat didžiausią galimą darbuotojų skaičių ir atitinkamų teisės aktų reikalavimus;
- evakavimo keliai ir išėjimai turi būti paženklinti, kaip nustatyta Saugos ir sveikatos apsaugos ženklų naudojimo darbovietėse nuostatuose, patvirtintuose socialinės apsaugos ir darbo ministrės 1999 m. lapkričio 24 d. įsakymu Nr. 95 „Dėl Saugos ir sveikatos apsaugos ženklų naudojimo darbovietėse nuostatų“ (Žin., 1999, Nr. 104-3014). Ženkliai turi būti patvarūs ir išdėstyti reikiamose vietose;
- evakavimo keliai ir išėjimai, judėjimo keliai bei durys, vedantys į evakavimo kelius ir išėjimus, turį būti be kliuvinių, kad bet kuriuo metu būtų galima nekludomai jais naudotis;
- evakavimo keliuose ir išėjimuose turi būti įrengtas reikiamo intensyvumo avarinis apšvietimas tam atvejui, jei bendras apšvietimas sugestų;
- patalpų, darbo vietų h* judėjimo kelių apšvietimas turi būti įrengtas taip, kad darbuotojams nekiltų rizika dėl įrengto apšvietimo rūšies;
- patalpose, darbo vietose ir judėjimo keliuose, kai išsijungus dirbtiniam apšvietimui darbuotojams gresia labai didelis pavojus, turi būti įrengtas reikiamas avarinis apšvietimas.

Nurodymai įvykus gaisrui ar kitai avarijai statybvietėje:

- organizuoti ir suteikti pagalbą nukentėjusiems;
- imtis skubių priemonių, kad būtų išvengta tolesnių avarijos pasekmių;
- apsaugoti statinio avarijos vietą nuo poveikio, galinčio trukdyti tirti avarijos priežastis;
- pranešti apie avariją savivaldybės merui (jo įgaliotam savivaldybės administratoriui ar kitam savivaldybės administracijos tarnautojui); jei avarija įvyko statybos metu – taip pat statytojui (užsakovui), statinio statybos techniniam prižiūrėtojui (bendrosios statinio statybos techninės priežiūros vadovui) ir statinio projektuotojui; jei yra nukentėjusių žmonių, – taip pat teisėsaugos institucijai ir Valstybinei darbo inspekcijai. Jeigu avarija įvyksta nekilnojamosioms kultūros paveldo vertybėms priskirtame statinyje, jų teritorijose, apie ją taip pat turi būti pranešta už nekilnojamųjų kultūros paveldo vertybių apsaugą atsakingai įgaliotai institucijai, o jeigu įvyksta avarija dėl kurios buvo (gali būti) užteršta aplinka, – taip pat Aplinkos ministerijai; jeigu avarija susijusi su potencialiai pavojingais įrenginiais, apie ją taip pat turi būti pranešta Potencialiai pavojingų įrenginių priežiūros įstatyme nurodytoms institucijoms;
- jeigu statinio avarija įvyko dėl potencialiai pavojingų įrenginių avarijos arba jei dėl statinio avarijos buvo pažeisti šie įrenginiai, apie tai būtina pranešti atitinkamos valstybinės priežiūros bei kontrolės institucijoms;
- aprašyti statinio būklę po avarijos bei nurodyti statinio pakitimus ir jų atsiradimo vietas.

11.1 GALIMOS AVARIJOS TYRIMO EIGA

Komisija, išnagrinėjusi avarijos tyrimo medžiagą, ekspertų išvadas, laboratorinių tyrimų rezultatus bei padariusi išvadas apie avarijos priežastis ir nustatiusi su jomis susijusius asmenis, surašo avarijos tyrimo aktą. Avarijos tyrimo aktas surašomas 3 egzemplioriais, kuriuos pasirašo Komisijos pirmininkas ir visi jos nariai.

DOKUMENTO ŽYMUO	LAPAS	LAPŲ	LAIDA
P/6948-TP-SO-AR	15	19	0

Avarijos tyrimo akto po vieną egzempliorių įteikiama (siunčiama) statytojui (rangovui) arba statinio savininkui (naudotojui) ir draudikui, jeigu jis dalyvavo statinio avarijos tyrimo Komisijos darbe, o trečiasis įteikiamas (siunčiamas ar perduodamas kitu būdu) komisiją paskyrusiai institucijai. Po 1 akto patvirtintą kopiją įteikiama (siunčiama ar perduodama kitu būdu) Valstybinei teritorijų planavimo ir statybos inspekcijai prie Aplinkos ministerijos, jei ji nebuvo komisiją paskyrusi institucija, už nekilnojamųjų kultūros paveldo vertybių apsaugą atsakingai įgaliotai institucijai (kai buvo tiriama nekilnojamosioms kultūros paveldo vertybėms priskirto statinio avarija) ir pageidaujantiems ją gauti Komisijos nariams. Už avarijos tyrimo akto įteikimą (išsiuntimą) atsako Komisijos pirmininkas. Komisijos priimti sprendimai dėl kitų avarijų prevencijos bei iširtosios avarijos pasekmių likvidavimo pagal kompetenciją yra privalomi statytojui (rangovui) arba statinio savininkui (naudotojui). Avarijos išlikto statinio atstatymo darbai atliekami pagal normatyvinių statybos techninių dokumentų reikalavimus.

12. SAUGOS REIKALAVIMAI IR PRIEMONĖS, ATLIEKANT DARBUS VEIKIANČIUOSE PASTATUOSE ARBA GRETA JŲ

Rangovas, turėdamas statybos įmonės atestatą, taisykles vykdomiems darbams ir atestuotus specialistus (kuriems suteikta teisė eiti statybos vadovo bendrastatybiniais darbams ir specialiems darbams, numatytiems pagal projektą turi paruošti Statybos darbų technologijos projektą. Statybos darbų technologijos projektui ekspertizė nereikalinga nes statybos metu nėra atliekami specifiniai darbai.

Taip pat turi būti vykdomi aplinkosaugos ir trečiųjų asmenų interesų apsaugos reikalavimai ir sudarytas statybos darbų eiliškumo grafikas. Visi statybos darbai, kurie susiję su trečiaisiais asmenimis, turi būti derinami su jais ir gaunamas sutikimas iš jų.

Darbo laikas bei atskiri darbai (labai triukšmingų, dulkinų ir pan.) suderinami su eksploatuojančios įmonės Vadovybe. Pagal STR 1.04.04:2017 reikia siekti mechanizmų ir įrankių triukšmo ir kitų neigiamų poveikių (vibracijos) apribojimo, kad sumažinti neigiamą poveikį gretimybėms ir trečiųjų asmenų interesams.

13. DARBUOTOJŲ APSAUGOS IR SVEIKATOS TAISYKLĖS

Darbuotojų apsauga statybvietėje apibrėžiama taisyklėmis:

- „Saugos ir sveikatos taisyklės statyboje“

14. SPECIALŪS REIKALAVIMAI NEĮPRASTŲ STATYBOS DARBŲ TECHNOLOGIJAI BEI DARBŲ TECHNOLOGIJOS PROJEKTO RENGIMUI

Prieš statybos darbus turi būti paruoštas "Statybos darbų technologijos projektas" ir vykdomoms atskiroms statybos darbų rūšims turi būti parengtos "Statybos darbų technologinės kortelės", kuriose turi būti statybos darbų technologiniai aprašymai, montavimo schemas, gaminių stropavimo schemas, mechanizmų ir darbininkų išdėstymas, nurodyti darbuotojų saugos ir sveikatos reikalavimai su nurodytomis kolektyvinėmis ir asmeninėmis apsaugos priemonėmis;

Rengiant statybos darbų technologijos projektą, privaloma vadovautis statinio projektu, techninio projekto sprendiniais, statybos techniniais reglamentais, įmonės statybos taisyklėmis ir kitais galiojančiais normatyviniais dokumentais. Statybos darbų technologijos projekte turi būti pateikti konkretūs darbuotojų saugos ir sveikatos užtikrinimo sprendiniai.

15. STATINIO STATYBOS TECHNINĖS PRIEŽIŪROS ORGANIZAVIMO IR VYKDYMO TVARKA

15.1 REIKALAVIMAI STATINIO STATYBOS TECHNINĖS PRIEŽIŪROS GRUPĖS SUDĖČIAI IR KVALIFIKACIJAI

Atliekant statybos darbus techninę priežiūrą turi atlikti techninis prižiūrėtojas turintis teisę eiti ypatingojo mokslo paskirties statinio techninės priežiūros vadovo pareigas.

15.2 STATINIO STATYBOS TECHNINĖS PRIEŽIŪROS PERIODIŠKUMAS IR DARBO APIMTIS

Statybos darbai šiame objekte bus vykdomi nepertraukiamai kiekvieną dieną, statybos techninė priežiūra turi būti vykdoma ne rečiau kaip du kartus per savaitę, prieš kiekvieno naujo technologinio proceso pradžią ir nemažiau kaip 231 darbo valandą pagal STR 1.04.04:2017 18 priedą.

PASTATŲ STATYBOS TECHNINĖ PRIEŽIŪRA:

EIL. NR.	PAVADINIMAS	MINIMALUS VALANDŲ SKAIČIUS
1.	Projekto nagrinėjimas	146
2.	Bandymai	72
3.	Laikančiosios konstrukcijos	220
4.	Stogas	32
5.	Fasadai ir langai	105
6.	Šildymo, vėdinimo ir oro kondicionavimo inžinerinė sistema	286
7.	Elektros inžinerinė sistema	264
8.	Elektroninių ryšių (telekomunikacijų) inžinerinė sistema	132

DOKUMENTO ŽYMUO	LAPAS	LAPŲ	LAIDA
P/6948-TP-SO-AR	16	19	0

9.	Vandentiekio inžinerinė sistema	154
10.	Nuotekų šalinimo inžinerinė sistema	154
11.	Grindų pagrindų paruošimas ir betonavimas	66
12.	Apdailos darbai	77
13.	Statybos sklypo tvarkymas	234
14.	Dokumentacijos tvarkymas (paslėpti darbai, statybos produktų atitikties dokumentų, statybos žurnalų tvarkymas, aktų pasirašymas)	96
15.	Užbaigimo komisija	24

KITŲ INŽINERINIŲ STATINIŲ STATYBOS TECHNINĖ PRIEŽIŪRA:

EIL. NR.	PAVADINIMAS	MINIMALUS VALANDŲ SKAIČIUS
1.	Projekto nagrinėjimas	13
2.	Kiti inžineriniai statiniai	45
3.	Dokumentacijos tvarkymas (paslėpti darbai, statybos produktų atitikties dokumentų, statybos žurnalų tvarkymas, aktų pasirašymas)	60
4.	Geodezinės nuotraukos tikrinimas	12
5.	Užbaigimo komisija	24

16. SAUGOS IR SVEIKATOS ŽENKLAI

Saugos ir (arba) sveikatos apsaugos ženklai - ženklai, teikiantys informaciją arba nurodymus vaizdiniu ženklu, spalva, šviečiančiu ženklu, garso signalu, žodiniu pranešimu, rankų ženklais apie konkretų objektą, veiklą, situaciją, saugos ir sveikatos apsaugos reikalavimus.

Pagrindiniai ženklai:

- **draudžiamasis ženklas** - tai ženklas, draudžiantis elgtis taip, kad kiltų pavojus arba jis būtų sukeltas;
- **įspėjamasis ženklas** - ženklas, kuris įspėja apie riziką arba pavojų;
- **įpareigojamasis ženklas** - ženklas, kuris nustato privalomą elgesį;
- **pirmosios pagalbos arba gelbėjimo ženklas** - ženklas, kuriuo nurodomi evakuaciniai išėjimai arba pateikiama informacija apie pirmosios pagalbos arba gelbėjimo priemones;
- **informacinis ženklas** - ženklas, kuris nurodo kitą saugos ir sveikatos apsaugos informaciją negu ženklai aprašyti aukščiau;

Formos ir pavidalai:

- **vaizdinis ženklas** - ženklas, kuris geometrinės formos, spalvos ir piešinio arba piktogramos deriniu teikia tam tikrą informaciją ir kuris įrengiamas matomoje vietoje, pakankamai ryškiai apšviestas.
- **papildomas vaizdinis ženklas** - ženklas, teikiantis papildomą informaciją ir naudojamas kartu su vaizdiniu ženklu;
- **saugos spalva** - spalva, kuriai suteikiama atitinkama saugos reikšmė;
- **simbolis arba piktograma** - iliustracija, kuri apibūdina situaciją arba nustato tam tikrą elgesį ir kuri nupiešta ant vaizdinio ženklo arba apšviesto paviršiaus;
- **šviečiantis ženklas** - ženklas, kurio šviesą skleidžiantis įtaisas pagamintas iš permatomos arba šviesą praleidžiančios medžiagos ir apšviestas iš vidaus arba užpakalinės sienelės ir atrodo kaip šviečiantis paviršius;
- **garso signalas** - sutartas garso signalas, skleidžiamas ir perduodamas tam tikslui skirtu įrenginiu, nenaudojant žmogaus balso arba jo imitacijos;
- **žodinis pranešimas** - nustatyto turinio pranešimas žodžiu žmogaus balsu arba žmogaus balso imitacija;

17. STATYBOS NORMATYVINIAI DOKUMENTAI

Nuorodos į galiojančius normatyvinius dokumentus :

- STR 1.04.04:2017 „Statinio projektavimas, projekto ekspertizė“;
- STR 1.05.01:2017 „Statybą leidžiantys dokumentai. Statybos užbaigimas. Statybos sustabdymas. Savavališkos statybos padarinių šalinimas. Statybos pagal neteisėtai išduotą statybą leidžiantį dokumentą padarinių šalinimas“
- STR 1.06.01:2016 „Statybos darbai. Statinio statybos priežiūra“;
- Lietuvos Respublikos statybos įstatymas;
- Darboviečių įrengimo statybvietėse nuostatos;
- Lietuvos Respublikos potencialiai pavojingų įrenginių priežiūros įstatymas;
- LR teritorijoje statomų požeminių tinklų ir komunikacijų geodezinių nuotraukų atlikimo tvarka,;
- Kėlimo kranų naudojimo taisyklės;
- Bendrosios priešgaisrinės saugos taisyklės;
- Darbuotojų aprūpinimo asmeninėmis apsaugos priemonėmis nuostatai;
- Statybinių atliekų tvarkymo taisyklės;
- Atliekų tvarkymo taisyklės;
- Želdynų ir želdinių apsaugos taisyklės;
- Želdinių apsaugos, vykdam statybos darbus, taisyklės;
- Lietuvos Respublikos darbuotojų saugos ir sveikatos įstatymas;
- Statybinė klimatologija. RSN 156-94;

DOKUMENTO ŽYMUO	LAPAS	LAPŲ	LAIDA
P/6948-TP-SO-AR	17	19	0



OBJEKTO VIETA

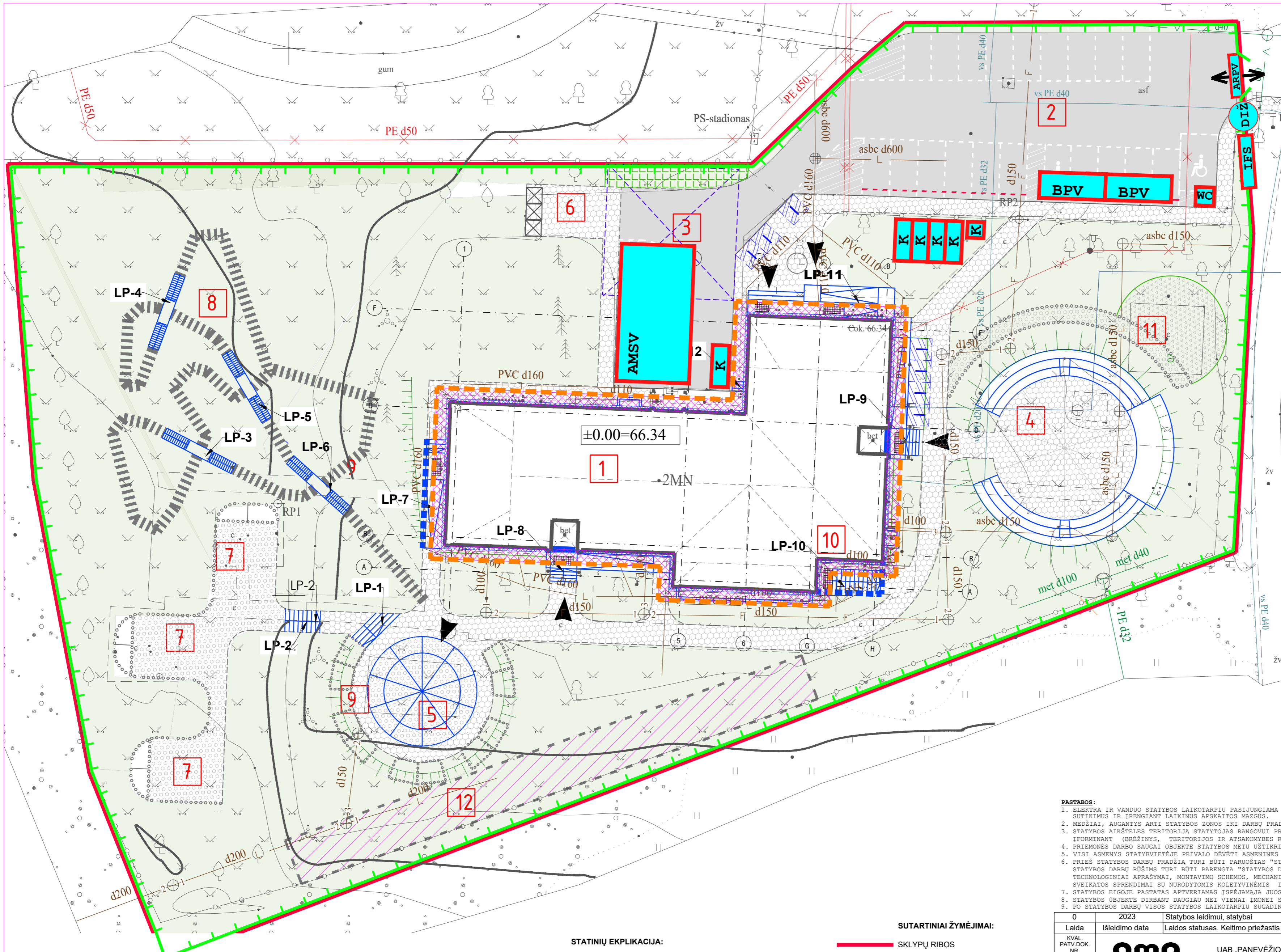

Eil. Nr.	Pavadinimas	Mato vienetas	Kiekis prieš rem.	Kiekis po remonto
I. SKLYPAS				
1.	Sklypo plotas	m ²	6524	esamas
2.	Sklypo užstatymo intens.	-	esamas	0.24
3.	Sklypo užstatymo tank.	%	esamas	27.5
4.	Žalieji plotai	%	esamas	57.0
II. PASTATAI				
1. Darželis- mokykla (unik. Nr. 5298-7007-9011)				
1.1.	Bendras plotas	m ²	1378.61	1826,90*
1.1.1.	Antžeminis plotas	m ²	1075.79	1537,12*
1.1.2.	Požeminis plotas	m ²	302.82	289,78
1.3.	Pastato naudingasis pl.	m ²	1378.61	1390.49
1.3.	pastato tūris	m ³	5469.00	5509.00
1.4.	aukštų skaičius	vnt.	2	2+P
1.5.	pastato aukštis	m'	esamas	esamas
1.6.	energetinio naud. kl. [5.41]		E	B
1.7.	pastato atsparumas ugniai laipsnis		I	I
1.8.	pastato (patalpų) akustinio komforto sąlygų klasė		E	C

*- Įvertintas neįrengtos palėpės plotas

- SUTARTINIAI ŽYMĖJIMAI:**
- BUITINIŲ PATALPŲ ĮRENGIMO VIETA
 - LAIKINAS APTVĖRIMAS
 - ↔ STATYBOS TRANSPORTO JUDĖJIMO KRYPTIS
 - GAISRINIS POSTAS
 - INFORMACINIS SKYDAS
 - SKYDAS SU DRAUDŽIAMAISIAIS IR ĮSPĖJAMAISIAIS ŽENKLAIS
 - STATYBINIŲ ATLIEKŲ KONTEINERIS
 - KILNOJAMAS WC
 - ATVIROS MEDŽIAGŲ SANDĖLIAVIMO VIETOS
 - AUTOMOBILIŲ RATŲ PLOVIMO VIETA
 - PASTOLIŲ SU APSAUGINIU TINKLU PASTATYMO VIETA
 - PAVOJINGA ZONA

- PASTABOS:**
- ELEKTRA IR VANDU STATYBOS LAIKOTARPIU PASIJUNGIAMA NUO ESAMŲ TINKLŲ PRIEŠ TAI SUSIDERINUS IR GAVUS TINKLŲ SAVININKŲ SUTIKIMUS IR ĮRENGIANT LAIKINUS APSKAITOS MAZGUS.
 - MEDŽIAI, AUGANTYS ARTI STATYBOS ZONOS IKI DARBŲ PRADŽIOS TURI BŪTI APTVERTI MEDINIAIS SKYDAIS ARBA LENTOMIS.
 - STATYBOS AIKŠTELĖS TERITORIJA STATYTOJAS RANGOVUI PRIVALO PERDUOTI PASIRAŠANT PERDAVIMO AKTA IR ATITINKAMAI INFORMANT (BRĖŽINYS, TERITORIJOS IR ATSAKOMYBĖS RIBOS).
 - PRIMONĖS DARBO SAUGAI OBJEKTE STATYBOS METU UŽTIKINTI ŽR. AIŠKINAMAJAME RAŠTE.
 - VISI ASMENYS STATYBIVIETĖJE PRIVALO DĖVĖTI ASMENINES APSAUGOS PRIEMONES.
 - PRIEŠ STATYBOS DARBŲ PRADŽIA TURI BŪTI PARUOŠTAS "STATYBOS DARBŲ TECHNOLOGIJOS PROJEKTAS" IR VYKDOMOMS ATSKIROMS STATYBOS DARBŲ RŪŠIMS TURI BŪTI PARENGTA "STATYBOS DARBŲ TECHNOLOGINĖS KORTELĖS", KURIOSE TURI BŪTI STATYBOS DARBŲ TECHNOLOGINIAI APRAŠYMAI, MONTAVIMO SCHEMAS, MECHANIZMŲ IR DARBININKŲ IŠDĖSTYMAS, NURODYTA DARBUOTOJŲ SAUGOS IR SVEIKATOS SPRENDIMAI SU NURODYTOMIS KOLETYVINĖMIS IR ASMENINĖMIS APSAUGOS PRIEMONĖMIS.
 - STATYBOS EIGOJE PASTATAS APTVĖRIAMAS IŠPĖJAMAJA JUOSTA
 - STATYBOS OBJEKTE DIRBANT DAUGIAU NEI VIENAI ĮMONEI STATYBOS DARBUS PRIVALO PRIŽIURĖTI STATYBOS DARBŲ KOORDINATORIUS.
 - PO STATYBOS DARBŲ VISOS STATYBOS LAIKOTARPIU SUGADINTOS DANGOS ATSTATOMOS.

- STATINIŲ EKPLIKACIJA:**
- REMONTUOJAMAS DARŽELIS- MOKYKLA (2 AUKŠTAI)
 - ESAMA AUTOMOBILIŲ STOVĖJIMO A. (20 vnt)
 - ESAMA AUTOMOBILIŲ STOVĖJIMO A. (4 vnt)
 - PROJ. RENGINIŲ AIKŠTELĖ SU SĖDIMOMIS VIETOMIS;
 - PROJ. VIETA- LAUKO KLASĖ/ KUPOLAS;
 - ESAMA BUITINIŲ ATLIEKŲ KONTEINERIŲ VIETA;
 - PROJ. VAIKŲ ŽAIDIMŲ AIKŠTELĖS SU PAVĖSINĖMIS.
 - PROJ. MEDINIS LABIRINTAS SU LIEPTELIAIS.
 - PROJEKTUOJAMA LAUKO KLASĖ- DARŽAS.
 - PROJEKTUOJAMA PRIEDUOBĖ IŠĖJIMUI IŠ RŪSIO;
 - PROJ. VAIKŲ ŽAIDIMŲ AIKŠTELĖ SU TREINIROUKLIAIS;
 - NUMATOMA VIETA SAULĖS ENERGIJOS ELEKTRINEI.

- SUTARTINIAI ŽYMĖJIMAI:**
- SKLYPŲ RIBOS
 - ESAMAS PASTATAS
 - ATRAMINĖ SIENA
 - ▲ PAGRINDINIAI ĮEJIMAI
 - ↔ ESAMAS ĮVAŽIAVIMAS | SKLYPA
 - ESAMA TVORA
 - SAZ 10 m NUO BUITINIŲ ATLIEKŲ KONTEINERIŲ AIKŠTELĖS
 - ARDOMI DANGOS IR GERBŪVIO ELEMENTAI

0	2023	Statybos leidimui, statybai	
Laida	Išleidimo data	Laidos statusas.	Keitimo priežastis (jei taikoma)
KVAL. PATV.DOK. NR.	qmp	UAB „PANEVĖŽIO MIESTPROJEKTAS“	STATINIO PROJEKTO PAVADINIMAS
1859	PV	V. Sukackas	Moklo paskirties pastato 1C2b (unik. Nr.: 5298-7007-9011) Žalioji g. 14, Linksmakalnio k., Kauno r. sav., kapitalinio remonto projektas
KVAL. PATV.DOK. NR.	www.sdo.lt	statybos darbų organizavimas	STATINIO NUMERIS IR PAVADINIMAS
29978	PDV	G. Barysas	Visi statiniai
			DOKUMENTO PAVADINIMAS
			STATYBIVIETĖS PLANAS
			M 1 : 500
			DOKUMENTO ŽYMUO
			P/6948-TP-SO-B.01
LT	UŽSAKOVAS/STATYTOJAS	KAUNO RAJONO SAVIVALDYBĖS ADMINISTRACIJA	LAPAS LAPŲ
			18 19



STATYBOS PRODUKCIJOS
SERTIFIKAVIMO CENTRAS

Valstybės įmonė Statybos produkcijos sertifikavimo centras, įmonės kodas 110068926, Linkmenų g. 28, LT-08217 Vilnius

KVALIFIKACIJOS ATESTATAS

Nr.29978

Gintautas Barysas



Suteikta teisė eiti ypatingojo statinio projekto dalies vadovo ir ypatingojo statinio projekto dalies vykdymo priežiūros vadovo pareigas.

Statiniai: gyvenamieji ir negyvenamieji pastatai, inžineriniai tinklai, susisiekiimo komunikacijos, hidrotechnikos statiniai, kiti inžineriniai statiniai, taip pat minėti statiniai, esantys kultūros paveldo objekto teritorijoje (jo apsaugos zonoje, kultūros paveldo vietoje).

Projekto dalis: pasirengimo statybai ir statybos darbų organizavimu.

NAUDOTI „MOKSLO PASKIRTIES PASTATO 1C2B (UNIK.
NR.: 5298-7001907) KAPITALINIO REMONTO PROJEKTUI
KAUNO R. SAV.“



Direktorius

Valdemaras Gauronskis

20261

Išduotas 2018 m. balandžio 16 d.

Pirmą kartą išduotas 2012 m. rugsėjo 17 d.

Kvalifikacijos atestatų registras skelbiamas www.spsc.lt