



Statytojas (užsakovas):	AB „Via Lietuva“
Projekto pavadinimas:	Valstybinės reikšmės krašto kelio Nr. 227 Jakai-Dovilai-Laugaliai ruožo nuo 10,115 iki 13,550 km rekonstravimo techninio darbo projekto parengimas
Statinio naudojimo paskirtis:	Susisiekimo komunikacijos
Statybos rūšis:	Rekonstravimas
Statinio kategorija:	Ypatingasis statinys
Statinio projekto rengimo etapas:	Techninis darbo projektas
Dalis:	Bendroji dalis
Tomas:	I
Komplekso žymuo:	SR2021-076-TDP-BD
Laida	0

Kval. atest. nr.	Pareigos	Parašas	V. Pavardė
	Direktorius		
36532	Statinio projekto vadovas		

PROJEKTO DOKUMENTŲ SUDĖTIES ŽINIARAŠTIS

Eil. Nr.	Bylos (segtuvo) žymuo	Laida	Pavadinimas	Pastabos
1.	SR2021-076-TDP-BD	0	Bendroji	
2.	SR2021-076-TDP-S	0	Susisiekimo	
3.	SR2021-076-TDP-NS	0	Nuotekų šalinimo	
4.	SR2021-076-TDP-E(GAET)	0	Elektrotechnikos dalis. Gatvių apšvietimo elektros tinklai	
5.	SR2021-076-TDP-SO	0	Pasirengimo statybai ir statybos darbų organizavimo	
6.	SR2021-076-TDP-KS(I)	0	Statybos skaičiuojamosios kainos nustatymo (I variantas)	
7.	SR2021-076-TDP-KS(II)	0	Statybos skaičiuojamosios kainos nustatymo (II variantas)	

BYLOS SUDĖTIES ŽINIARAŠTIS

DOKUMENTŲ SUDĖTIES ŽINIARAŠTIS

Dokumento žymuo	Lapų sk.	Laida	Dokumento Pavadinimas	Pastabos
SR2021-076-TDP-BD-PSZ	1	0	Projekto sudėties žiniaraštis	
SR2021-076-TDP-BD-BSZ	1	0	Bylos sudėties žiniaraštis	
SR2021-076-TDP-BD-BSR	2	0	Bendrieji statinio rodikliai	
SR2021-076-TDP-BD-PD	2	0	Pagrindinių įstatymų ir normatyvinių dokumentų, kurių pagrindu parengtas projektas, sąrašas	
SR2021-076-TDP-BD-SS	1	0	Atliktų suderinimų ir pritarimų sąrašas	
SR2021-076-TDP-BD-PĮ	1	0	Naudotos licencijuotos projektavimo programinės įrangos sąrašas	
SR2021-076-TDP-BD-AR	5	0	Bendrasis aiškinamasis raštas	
SR2021-076-TDP-BD-TS	9	0	Bendroji techninė specifikacija	
	191		Priedai	

BRĖŽINIŲ ŽINIARAŠTIS

Brėž. Nr.	Lapų sk.	Laida	Brėžinio pavadinimas ir žymuo	Pastabos
01	8	0	Apsauginių zonų planas M 1:500 SR2021-076-TDP-B.BR-01	
02	8	0	Inžinerinių tinklų planas. Aukščių planas M 1:500 SR2021-076-TDP-B.BR-02	
03	4	0	Skersiniai profiliai (Dangos konstrukcija 1) M 1:50 SR2021-076-TDP-S.BR-04	
04	4	0	Skersiniai profiliai (Dangos konstrukcija 2) M 1:50 SR2021-076-TDP-S.BR-05	

BENDRIEJI STATINIO RODIKLIAI

Nr.	Pavadinimas	Mato vienetas	Kiekis	Pastabos
III. SUSISIEKIMO KOMUNIKACIJOS				
1. Kelias nr. 227 Sklypo unikalus numeris: 4400-2141-1623, 4400-2141-1601, 4400-2141-1594, 4400-2141-1678				
Statinio unikalus numeris: 4400-2107-9709				
1.1.	kategorija	-	III	Nuo Pk 101+15 iki Pk 104+92 gatvės kategorija – C. Nuo Pk 118+88 iki Pk 135+50 gatvės kategorija – B.
1.2.	ilgis*	km	14,075	Rekonstruojamas ruožas 3,435
1.3.	eismo juostų skaičius	Vnt.	2	
1.4.	eismo juostos plotis	m	3,0-3,5	
1.5.	važiuojamosios dalies plotis	m	6,5-8,0	
1.6.	Kelio juostos plotis	m	22	
2. Kelias Nr. 2228				
Statinio unikalus numeris: 4400-4665-1303				
2.1.	Kategorija	-	IV	(gatvės kategorija C)
2.2.	ilgis*	km	1,556	Rekonstruojamos ruožas 0,020 km (ilgis po rekonstrukcijos 1,550 km)
2.3.	eismo juostų skaičius	Vnt.	2	
2.4.	eismo juostos plotis	m	3,25	
2.5.	važiuojamosios dalies plotis	m	6,5	
2.6.	Kelio juostos plotis	m	19	
3. Lašupio g.				
Statinio unikalus numeris: 4400-5937-9563				
3.1.	Kategorija	-	D	
3.2.	ilgis*	km	0,599km.	Rekonstruojamas ruožas 0,006 km (ilgis* po rekonstrukcijos 0,593km.)
3.3.	eismo juostų skaičius	Vnt.	1	
3.4.	eismo juostos plotis	m	3,5	
3.5.	važiuojamosios dalies plotis	m	3,5	

4. Statybininkų g.				
Statinio unikalus numeris: 4400-5868-2070				
4.1.	Kategorija	-	D	
4.2.	ilgis*	km	0,867	Rekonstruojamas ruožas 0,011 km
4.3.	eismo juostų skaičius	Vnt.	2	
4.4.	eismo juostos plotis	m	3,0	
4.5.	važiuojamosios dalies plotis	m	6,0	
5. Žemaitės g.				
Statinio unikalus numeris: 4400-5938-0122				
5.1.	Kategorija	-	D	
5.2.	ilgis*	km	0,442km	Rekonstruojamas ruožas 0,010 km (ilgis* po rekonstrukcijos 0,432km)
5.3.	eismo juostų skaičius	Vnt.	1	
5.4.	eismo juostos plotis	m	3,5	
6.1 inžineriniai tinkai (lietaus nuotekų tinklai) Š-44-Š-33				
6.1.1	Inžinerinio tinklo ilgis*	m	636	Statinio kategorija - Neypatingasis
6.1.2	Vamzdžio skersmuo	mm	200, 315,	
6.2 inžineriniai tinkai (lietaus nuotekų tinklai) Š-24-Š-32				
6.2.1	Inžinerinio tinklo ilgis*	m	443	Statinio kategorija - Neypatingasis
6.2.2	Vamzdžio skersmuo	mm	200, 315	
6.3 inžineriniai tinkai (lietaus nuotekų tinklai) Š-11-Š-23a				
6.3.1.	Inžinerinio tinklo ilgis*	m	787	Statinio kategorija - Neypatingasis
6.3.2.	Vamzdžio skersmuo	mm	200, 315,400	
6.4 inžineriniai tinkai (lietaus nuotekų tinklai) Š-1-Š-10				
6.4.1.	Inžinerinio tinklo ilgis*	m	517	Statinio kategorija - Neypatingasis
6.4.2.	Vamzdžio skersmuo	mm	200, 315,400	
6.4 inžineriniai tinkai (lietaus nuotekų tinklai) Š-1b-Š-3b				
6.4.1.	Inžinerinio tinklo ilgis*	m	53	Statinio kategorija - Neypatingasis
6.4.2.	Vamzdžio skersmuo	mm	400	
7. inžineriniai tinkai (apšvietimo tinklai)				
7.1	El. kabelių skerspjūvis	mm ²	25;16;1,5	
7.2	El. kabelių bendras ilgis	m	3496	
7.3	Gyslų sk.	vnt.	5;4;3	

* Žvaigždute pažymėti rodikliai apskaičiuojami vadovaujantis Nekilnojamojo turto kadastrinių matavimų ir kadastro duomenų surinkimo taisyklėmis, kurias tvirtina Lietuvos Respublikos žemės ūkio ministras. Baigus statybą ir atlikus kadastrinius matavimus šie rodikliai gali turėti neesminių nukrypimų (STR1.04.04:2017).

Jonas Veigneris,

kvalf. Atest. Nr. 36532, 2022-09

(vardas, pavardė, parašas, kvalifikacijos atestato arba pažymos Nr., data)

SR2021-076-TDP-BD-BSR	LAPAS	LAPŲ	LAIDA
	2	2	0

PAGRINDINIŲ ĮSTATYMŲ IR NORMATYVINIŲ DOKUMENTŲ, KURIŲ PAGRINDU PARENGTAS PROJEKTAS, SĄRAŠAS

I-1240 „Lietuvos Respublikos statybos Įstatymas“

VIII-787 „Lietuvos Respublikos atliekų tvarkymo įstatymas“

I-1120 „Lietuvos Respublikos teritorijų planavimo įstatymas“

I-2223 „Lietuvos Respublikos aplinkos apsaugos įstatymas“

I-891 „Lietuvos Respublikos kelių įstatymas“

ĮT ASFALTAS 08 „Automobilių kelių dangos konstrukcijos asfalto sluoksnių įrengimo taisyklės“

ĮT SBR 19 „Automobilių kelių dangos konstrukcijos sluoksnių be rišiklių įrengimo taisyklės“

ĮT SS 17 „Automobilių kelių dangų siūlių, panaudojant sandariklius, įrengimo taisyklės“

ĮT VŽ 14 „Automobilių kelių vertikaliųjų kelio ženklų įrengimo taisyklės“

ĮT ŽM 12 „Kelių ženklinimo medžiagų naudojimo ir ženklinimo įrengimo taisyklės“

ĮT ŽS 17 „Automobilių kelių žemės darbų atlikimo ir žemės sankasos įrengimo taisyklės“

KPT SDK 19 „Automobilių kelių standartizuotų dangų konstrukcijų projektavimo taisyklės“

KPT VNS 16 „Automobilių kelių vandens nuleidimo sistemų projektavimo taisyklės“

KTR 1.01:2008 „Kelių techninis reglamentas“

„Lietuvos Respublikos specialiųjų žemės naudojimo sąlygų įstatymas“

PĮT KŽA 08 „Kelio ženklų atramų parinkimo, projektavimo ir įrengimo taisyklės“

R ISEP 10 „Inžinerinių saugaus eismo priemonių projektavimo ir naudojimo rekomendacijos“

STR 1.01.02:2016 „Normatyviniai statybos techniniai dokumentai“

STR 1.01.03:2017 „Statinių klasifikavimas“

STR 1.01.04:2015 „Statybos produktų, neturinčių darniųjų techninių specifikacijų, eksploatacinių savybių pastovumo vertinimas, tikrinimas ir deklaravimas. Bandymų laboratorijų ir sertifikavimo įstaigų paskyrimas. Nacionaliniai techniniai įvertinimai ir techninio vertinimo įstaigų paskyrimas ir paskelbimas“

STR 1.01.08:2002 „Statinio statybos rušys“

STR 1.04.04:2017 „Statinio projektavimas, projekto ekspertizė“

STR 1.05.01:2017 „Statybą leidžiantys dokumentai. Statybos užbaigimas. Statybos sustabdymas. Savavališkos statybos padarinių šalinimas. Statybos pagal neteisėtai išduotą statybą leidžiantį dokumentą padarinių šalinimas“

STR 1.06.01:2016 „Statybos darbai. Statinio statybos priežiūra“

STR 2.01.01 (1):2005 „Esminis statinio reikalavimas. Mechaninis atsparumas ir pastovumas“

STR 2.01.01 (2):1999 „Esminiai statinio reikalavimai. Gaisrinė sauga“

STR 2.01.01 (3):1999 „Esminiai statinio reikalavimai. Higiena, sveikata, aplinkos apsauga“

STR 2.01.01 (4):2008 „Esminiai statinio reikalavimai. Naudojimo sauga“

STR 2.01.01 (5):2008 „Esminis statinio reikalavimas. Apsauga nuo triukšmo“

STR 2.01.01 (6):2008 „Esminis statinio reikalavimas. Energijos taupymas ir šilumos išsaugojimas“

STR 2.03.01:2019 „Statinių prieinamumas“

TRA ASFALTAS 08 „Automobilių kelių asfalto mišinių techninių reikalavimų aprašas“

TRA BITUMAS 08/14 „Automobilių kelių bitumų ir polimerais modifikuotų bitumų techninių reikalavimų aprašas“

TRA SBR 19 „Automobilių kelių nesurištųjų mišinių ir gruntų, naudojamų sluoksniams be rišiklių, techninių reikalavimų aprašas“

TRA SS 15 „Automobilių kelių dangų siūlių sandariklių techninių reikalavimų aprašas“

TRA UŽPILDAI 19 „Automobilių kelių užpildų techninių reikalavimų aprašas“

TRA VŽ 12 „Automobilių kelių vertikaliųjų kelio ženklų techninių reikalavimų aprašas“

TRA ŽM 12 „Kelių ženklavimo medžiagų techninių reikalavimų aprašas“

TRAT SST 14 „Automobilių kelių signalinių stulpelių techninių reikalavimų aprašas ir įrengimo taisyklės“

T DVAER 12 „Automobilių kelių darbo vietų aptvėrimo ir eismo reguliavimo taisyklės“

„Kelių eismo taisyklės“

„Kelių horizontaliojo ženklavimo taisyklės“

„Kelio ženklų įrengimo ir vertikaliojo ženklavimo taisyklės“

PPOT 16 „Pėsčiųjų perėjimo per kelius ir gatves organizavimo taisyklės“

R ISEP 10 „Inžinerinių saugaus eismo priemonių projektavimo ir naudojimo rekomendacijos“

GKTR 2.08.01:2000 „Statybiniai inžineriniai geodeziniai tyrinėjimai“

GKTR 2.11.03:2014 „Topografinių erdviųjų objektų rinkinys ir topografinių erdviųjų objektų sutartiniai ženklai“

GKTR 2.08.01:2000 „Statybiniai inžineriniai geodeziniai tyrinėjimai“

STR 2.05.21:2016 „Geotechninis projektavimas. Bendrieji reikalavimai“

R IGGT 15 „Automobilių kelių inžinerinių geologinių ir geotechninių bei statinio tyrimo rekomendacijos“

R36-01 „Automobilių kelių sankryžos“

SR2021-076-TDP-BD-PD	LAPAS	LAPŲ	LAIDA
	2	2	0

ATLIKTŲ SUDERINIMŲ IR PRITARIMŲ SĄRAŠAS

Derinanti organizacija	Suderinimo tekstas	Derinimo vieta
AB „Klaipėdos vanduo“ infrastruktūros statybos skyriaus projektų derinimo inžinierė Debora Čeporaitė	Suderinta Nr. 630 2022-07-18 parašas	SR2021-076-TDP-B.BR-02
UAB „Gargždų plytų gamykla“ gamybos direktorius Nerijus Mineikis	Suderinta 2022-07-21. parašas	SR2021-076-TDP-B.BR-02
VŠĮ „Plačiajuostis internetas“ Vyriausiasis specialistas Vladimiras Babachinas	Pritarta 8 lapai. 2022-04-12. 1. Prieš darbų pradžią, RAIN kabelio trasai nustatyti ir pažymėti, iškviešti įstaigos atstovą ne vėliau nei prieš 7 k.d. tel. 8 5 2430881 2. Darbus kabelio apsaugos zonoje vykdyti rankiniu būdu, dalyvaujant įstaigos atstovui	SR2021-076-TDP-B.BR-02
Klaipėdos rajono savivaldybės administracijos, Žemės ūkio ir aplinkosaugos skyriaus vyriausiasis specialistas Juozas Griauslys	Suderinta. 8 lapai. 2022-04-05 parašas	SR2021-076-TDP-B.BR-02
AB „Energijos skirstymo operatorius“ Darius Stanslovas	2022-05-05. Registracijos nr. P09910	SR2021-076-TDP-B.BR-02
Telia Lietuva tinklo resursų administravimo komanda, vyresnysis inžinierius, Kęstutis Venclovaitis	Požeminių ryšių linijų vieta suderinta. Prieš tris paras iki darbų pradžios būtina paimti raštišką sutikimą žemės kasimo darbams liepų g. 16 a Klaipėda. Tel. 868645965. 2022-05-05 parašas	SR2021-076-TDP-B.BR-02
AB „LTG Infra“. Projektinės dokumentacijos derinimo vadovas, Žygimantas Vilkas	Atsakydami į Jūsų 2023-08-22 raštą Nr. S2023-680 ir 2023-10-12 pateiktus patikslintus duomenis informuojame, kad „Krašto kelio Nr. 227 Jakai–Dovilai–Laugaliai ruožo nuo 10,115 iki 13,550 km rekonstravimo techninio darbo projekto parengimui“ pastabų neturime.	Raštas. BD dalies priedai.

**NAUDOTOS LICENCIJUOTOS PROJEKTAVIMO PROGRAMINĖS
ĮRANGOS SĄRAŠAS**

Eil. Nr.	Projekto sudedamosios dalys		Naudota licencijuota projektavimo programinė įranga
	Tomo žymuo	Pavadinimas	
1.	SR2021-076-TDP- BD	Bendroji dalis	„Microsoft Office“, „AutoCAD Civil 3D“
2.	SR2021-076-TDP- S	Susisiekimo dalis	„Microsoft Office“, „AutoCAD Civil 3D“
3.	SR2021-076-TDP- NS	Nuotekų šalinimo	„Microsoft Office“, „AutoCAD Civil 3D“
4.	SR2021-076-TDP- E(GAET)	Elektrotechnikos dalis. Gatvių apšvietimo elektros tinklai	„Microsoft Office“, „AutoCAD Civil 3D“
5.	SR2021-076-TDP- SO	Pasirengimo statybai ir statybos darbų organizavimo dalis	„Microsoft Office“, „AutoCAD Civil 3D“
6.	SR2021-076-TDP- KS	Statybos skaičiuojamosios kainos nustatymo dalis	„Microsoft Office“, „Sistela“

BENDRASIS AIŠKINAMASIS RAŠTAS

1. ĮVADAS

STATYTOJAS (UŽSAKOVAS): AB „Via Lietuva“

OBJEKTO ADRESAS: Klaipėdos r. sav.

PROJEKTO RENGĖJAS: UAB „Inžinerinis projektavimas“, Panerių g. 64, Vilnius. El. paštas info@projektavimas.net, tel. +370-699-80116.

PROJEKTO VADOVAS: J. Veigneris

PROJEKTUOJAMO KELIO PARAMETRAI:

- Statybos rūšis – rekonstravimas
- Statinio paskirtis – susisiekimo komunikacijos
- Statinio pogrūpis – keliai
- Statinio kategorija – ypatingas statinys
- Kelio kategorija – III Nuo Pk 101+15 iki Pk 104+92 gatvės kategorija – C. Nuo Pk 118+88 iki Pk 135+50 gatvės kategorija – B
- Rekonstruojamo ruožo ilgis – 3,435 km.

2. PROJEKTO RENGIMO PAGRINDAS

Projektas parengtas toliau šiame skyriuje nurodytų dokumentų pagrindu.

2.1. Privalomieji ir dokumentai:

Statinio projektavimo (techninė) užduotis, statytojo reikalavimai;

2.2. Pagrindiniai normatyviniai dokumentai:

Lietuvos Respublikos statybos įstatymas;

Lietuvos Respublikos Aplinkos apsaugos įstatymas;

Lietuvos Respublikos žemės įstatymas;

Lietuvos Respublikos teritorijų planavimo įstatymas;

Lietuvos respublikos priešgaisrinės saugos įstatymas;

Lietuvos Respublikos atliekų tvarkymo įstatymas;

Lietuvos Respublikos nekilnojamojo kultūros paveldo apsaugos įstatymas

LR Vyriausybės 1992-05-12 nutarimu Nr. 343 „Specialiosios žemės ir miško naudojimo sąlygos“;

STR 1.01.02:2016 „Normatyviniai statybos techniniai dokumentai“;

STR 1.05.01:2017 „Statybą leidžiantys dokumentai. Statybos užbaigimas. Statybos sustabdymas. Savavališkos statybos padarinių šalinimas. Statybos pagal neteisėtai išduotą statybą leidžiantį dokumentą padarinių šalinimas“;

STR 1.02.01:2017 „Statybos dalyvių atestavimo ir teisės pripažinimo tvarkos aprašas“;

STR 1.01.03:2017 „Statinių klasifikavimas“;

STR 1.01.08:2002 „Statinio statybos rūšys“;

STR 1.04.04:2017 „Statinio projektavimas, projekto ekspertizė“;

STR 1.06.01:2016 „Statybos darbai. Statinio statybos priežiūra“;

STR 2.05.03:2003 „Statybinių konstrukcijų projektavimo pagrindai“;

STR 2.01.01(01):2005 „Esminiai statinio reikalavimai. Mechaninis patvarumas ir pastovumas“;

STR 2.01.01(2):1999 „Esminiai statinio reikalavimai. Gaisrinė sauga“;

STR 2.05.04:2003 „Poveikiai ir apkrovos“;

STR 1.01.04:2015 „Statybos produktų, neturinčių darniųjų techninių specifikacijų, eksploatacinių savybių pastovumo vertinimas, tikrinimas ir deklaravimas. Bandymų laboratorijų ir sertifikavimo įstaigų paskyrimas. Nacionaliniai techniniai įvertinimai ir techninio vertinimo paskyrimas ir paskelbimas“;

STR 1.03.01:2016 „Statybiniai tyrimai. Statinio avarija“

STR 1.04.02:2011 „Inžineriniai geologiniai ir geotechniniai tyrimai“;

STR 2.06.04:2014 „Gatvės ir vietinės reikšmės keliai. Bendrieji reikalavimai“;

STR 2.05.19:2005 „Inžinerinė hidrologija. Pagrindiniai skaičiavimų reikalavimai“;

LST 1516:2015 „Statinio projektas. Bendrieji formavimo reikalavimai“;

KPT SDK 19 „Automobilių kelių standartizuotų dangų konstrukcijų projektavimo taisyklės“;

PTR 3.08.01:2013 „Tvarkybos darbų rūšys“;

R PDTP 12 „Pėsčiųjų ir dviračių takų projektavimo rekomendacijos“

3. ESAMA PADĖTIS

Rekonstruojamas krašto kelio Nr. 227 Jakai-Dovilai-Laugaliai ruožas prasideda Dovilų gyvenvietėje ir pasibaigia Gargžduose. Kelio ruože (gyvenvietės ribose) yra gyvenvietės infrastruktūra: esami šaligatviai, pėsčiųjų takai, maršrutinio transporto stotelės. Užmiestyje šalia kelio įrengtas pėsčiųjų dviračių takas iš asfaltbetonio dangos. Po kelio danga pakloti elektros, ryšių, nuotekų, šilumos, vandentiekio, dujotiekio tinklai.

Esama kelio asfalto danga su provėžomis, prastos būklės. Takas užmiestyje labai prastos būklės, siauras, asfaltas aptrupėjęs. Kelio važiuojamoji dalis ties pėsčiųjų perėjomis per plati, perėjos neapšviestos.

3.1. Geologinės sąlygos

Geomorfologiniu požiūriu tyrinėtą teritoriją priklauso Agluonėnų fluvio-glacialinės deltos lygumos mikrorajonui ir Kretingos apskalaus moreninės lygumos mikrorajonui.

Reljefo absoliutiniai aukščiai tyrimų vietose siekia nuo 22,90 m iki 30,40 m. Aukščių skirtumas 7,50 m.

Tyrimų plote yra paplitę 3 litologinių tipų sluoksnių nuogulos. Tai technogeninis gruntas (t IV), fluvio-glacialinės nuogulos (f III bl), glacialinės nuogulos (g III bl).

Pagal žemės paviršiuje atsidengiančių skirtingų litologinių tipų sluoksnių tyrimo ploto geomorfologinės sąlygos yra paprastos (1 lentelė).

Žemės paviršiaus nuolydis neviršija 10°. Sklype erozinių, termokarstinių, sufozinių ir kitų neigiamų reljefo formų nėra. Atstumas iki nepastovių šlaitų ir eroduojamų krantų didesnis nei 100 m. Pagal šiuos požymius sklypo geomorfologinės sąlygos yra paprastos.

3.1. Hidrogeologinės sąlygos

Gruntinis vanduo gręžimo metu buvo sutiktas: Gr. 1, Gr. 3, Gr. 4, Gr. 5, Gr. 6, Gr. 7, Gr. 8, Gr. 11, Gr. 14, Gr. 15, Gr. 16, Gr. 17, Gr. 18, kuriame gruntinio vandens lygis siekia intervale 1,2-2,8 m nuo žemės paviršiaus (alt. 20,20-28,10 m). Vanduo susikaupęs smėlio sluoksnyje. Gruntinio vandens lygis gali kisti 0,5-1,0 m nuo išmatuoto lygio lauko darbų metu, kadangi sausuoju metu laikotarpiu gruntinio vandens lygis pažemės, o drėgnuoju – pakils.

SR2021-076-TDP-BD-AR	LAPAS	LAPŲ	LAIDA
	2	7	0

Pagal hidrogeologinių požymių visumą tirtos teritorijos hidrogeologinės sąlygos – vidutinės.

3.2. Želdiniai

Kelio juostos ribose esantys medžiai bei krūmai, patenkantys į kelio griovių ribas ir keliantys pavojų statinio konstrukcijai bei eismo saugai, šalinami:

Vadovaujantis Lietuvos Respublikos susisiekimo ministro 2008 m. gruodžio 23 d. įsakymu Nr. 3-507 (Lietuvos Respublikos susisiekimo ministro 2021 m. spalio 26 d. įsakymo Nr. 3-502 redakcija) patvirtinto Geležinkelio kelių ir jų įrenginių apsaugos zonoje, geležinkelio želdinių apsaugos zonoje ir valstybinės reikšmės automobilių kelių juostoje augančių medžių ir krūmų pripažinimo keliančiais pavojų eismo saugai sąlygų ir tvarkos ir saugiam eismui pavojų keliančių geležinkelio kelių ir jų įrenginių apsaugos zonoje, geležinkelio želdinių apsaugos zonoje ir valstybinės reikšmės automobilių kelių juostoje augančių medžių ir krūmų genėjimo ir kirtimo tvarkos aprašo reikalavimais (toliau – Aprašas).

Vadovaujantis Lietuvos Respublikos želdynų įstatymo (toliau – Įstatymas) nuostatomis:

- Įstatymo 23 str. 2 punkte nurodytais privalomais atvejais turi būti atlikta saugotinių želdinių būklės ekspertizė;
- saugotini želdiniai šalinami ar intensyviai genimi, gavus savivaldybės vykdomosios institucijos išduotą leidimą;
- pagal galimybes atsižvelgti į želdinių šalinimo, intensyvaus genėjimo ribojimus nuo kovo 15 dienos iki rugpjūčio 1 dienos.

Projekte išskirti saugotini ir nesaugotini medžiai pagal Aprašą ir kriterijus, kuriuos atitinkantys medžiai priskiriami saugotiniams želdiniams, vadovaujantis Lietuvos Respublikos Vyriausybės 2008 m. kovo 12 d. nutarimo Nr. 206 (Lietuvos Respublikos Vyriausybės 2021 m. gruodžio 22 d. nutarimo Nr. 1101 redakcija) nuostatomis.

Krašto kelio juostoje (taip pat ir ant statinio) augantys 30 cm ir didesnio skersmens ažuolai, uosiai, klevai, skroblai, bukai, pušys, eglės, maumedžiai, beržai, juodalksniai, liepos, gluosniai yra saugotini želdiniai.

3.3. Vandens telkiniai

Šalia rekonstruojamo kelio yra melioracijos kanalas ir dovilų karjero tvenkinys.

3.4. Inžineriniai tinklai

Rekonstruojamo kelio ruože sutinkami tokie inžineriniai tinklai: požeminiai ir antžeminiai elektros perdavimo tinklai, ryšių, nuotekų, šilumos, vandentiekio, dujotiekio ir melioracijos tinklai.

Ryšių kabeliai kurie pakloti grunte, apsaugomi sudedamais D110 mm apsauginiais vamzdžiais. Rain Šviesolaidinės linijos kurios patenka į darbų zona įgilinamos iki 1,2 m ir apsaugomos D110 mm apsauginiais vamzdžiais.

Elektros oro linijos numatomam kelio rekonstravimui netrukdo ir po darbų išlaiko reikalaujamus gabaritus. Požeminiai elektros kabeliai bus apsaugomi arba iškeliami pagal techninio darbo projekto elektrotechnikos dalyje numatytus sprendinius.

SR2021-076-TDP-BD-AR	LAPAS	LAPŲ	LAIDA
	3	7	0

Esamų šulinių perdengimų, liukų, kamerų, požeminių kapų sklendžių, dangčių aukščiau priderinti prie projektuojamų paviršių. Įgilinimas iki esamų nuotekų ir vandentiekio tinklų išlaikomas (kelio išilginis profilis nežeminamas). Papildomai esamiems tinklams apsaugoti numatyta darbus tinklų apsaugos zonoje vykdyti rankiniu būdu.

Kelia kertančius šilumos ir dujotiekio tinklus numatoma apsaugoti įrengiant geležbetonines plokštes (6,0x2,0x0,14m) ant smėlio pagrindo.

Į darbų zona patenkančius melioracijos šulinius F-5 numatoma išvalyti ir suremontuoti.

Rekonstrukcijos metu bus įrengti apšvietimo tinklai ir kryptinis apšvietimas ties perėjomis. Taip pat bus įrengti lietaus nuotekų tinklai lietaus vandens surinkimui nuo kelio dangos ir šaligatvių.

Visi esami tinklai išsaugomi.

Projektiniai sprendiniai suderinti su visomis suinteresuotomis inžinerinius tinklus valdančiomis įmonėmis.

Ne eismo pertraukų metu draudžiama šalia geležinkelių kelių palikti (laikyti) bet kokius įrenginius, mechanizmus, transporto priemones arčiau kaip 2,5 metro nuo kraštinio bėgio galvutės išorinės briaunos.

PASTABOS:

- Rangovo darbuotojai, dirbantys Geležinkelio kelių ir jų įrenginių apsaugos zonoje, turi būti supažindinti su darbo geležinkelio transporte saugos reikalavimais ir atestuoti tokio pobūdžio darbui teisės aktų nustatyta tvarka.
- Darbus atlikti nenutraukiant traukinių eismo. Esant poreikiui, statybos darbus atlikti eismo pertraukų metu, kurios suteikiamos infrastruktūros valdytojo nustatyta tvarka per <https://infrago.ltginfra.lt/lt-LT> svetainę.
- Vykdamas statybos darbus nepažeisti esamų geležinkelio inžinerinių statinių, įrenginių ir tinklų.
- Rengiant projektą, numatyti trukdančių komunikacijų įgilinimą, apsaugojimą, perklojimą arba iškėlimą už statybos zonos ribų, užsakovo lėšomis.
- Prieš gaunant aktą – leidimą darbams vykdyti, pasirašyti sutartį su AB „LTG Infra“ dėl apmokėjimo už specialistų paslaugas (jei reikės šių paslaugų: už kabelių trasos parodymą, už kabelių perjungimo ir patikrinimo darbus už darbų priežiūrą). Kreiptis el. p. pardavimai@ltginfra.lt.
- Geležinkeliai – padidinto pavojaus šaltinis, sietinas su tokiais veikiančiais pavojais ir rizikos veiksniais, kurie gali tapti darbuotojų sužalojimo šaltiniai bei atsižvelgiant į darbų geležinkelyje ypatumus iki darbų pradžios išsiimti aktą – leidimą darbams vykdyti, kuriame numatytos priemonės, užtikrinančios saugą. Dėl akto – leidimo gavimo reikia užpildyti prašymą kuris yra patalpintas <https://infrago.ltginfra.lt/lt-LT> svetainėje. Vykdamas darbus geležinkelio kelių ir jų įrenginių apsaugos zonoje, likus 3 dienoms iki darbų pradžios turi būti informuoti AB „LTG Infra“ Techninės priežiūros atsakingi darbuotojai, kurie yra nurodyti akte – leidime.

SR2021-076-TDP-BD-AR	LAPAS	LAPŲ	LAIDA
	4	7	0

3.5. Saugomų teritorijų tvarkymo ir apsaugos reikalavimai

Dalis projektuojamo objekto patenka į kultūros paveldo objektų ir vietovių apsaugos zoną, vizualinės apsaugos pozonį.

Pilnas pavadinimas: Pastatas.

Unikalūs objekto kodai: 39287 ir 39282.

Vertingųjų savybių pobūdis: Architektūrinis (lemiantis reikšmingumą tipiškas) ; Istorinis (lemiantis reikšmingumą tipiškas).

Vertingosios savybės:

- Aukštingumas;
- Tūrinė erdvinė kompozicija;
- Kapitalinės sienos;
- Fasadų architektūrinis sprendimas;
- Stalių gaminiai
- Buvusių komplekso dalių (statinių) liekanos ar jų vietos;
- Funkcinė įranga;
- Faktai apie svarbias visuomenės, kultūros ir valstybės istorines asmenybes, įvykius.

Reljefas apsaugos pozonyje nėra keičiamas, todėl įtakos kultūros paveldui neturės. Statinių vertingosios savybės nepažeidžiamos

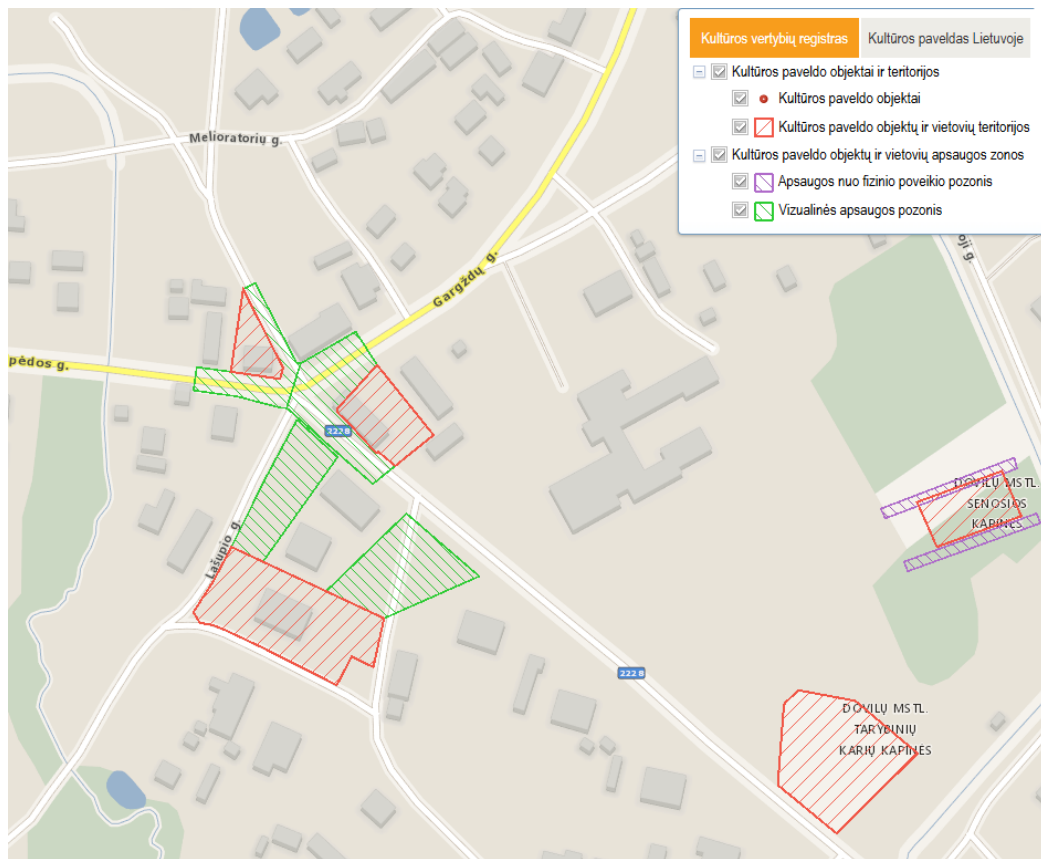

pav. 1 Ištrauka iš KVR žemėlapis

SR2021-076-TDP-BD-AR	LAPAS	LAPŲ	LAIDA
	5	7	0

4. PROJEKTINIAI SPRENDIMAI

4.1. Susisiekimo dalis

Darbų ribose demontuojamos esamos dangos, demontuojami betoniniai kelio bortai, demontuojama maršrutinių transporto stotelių infrastruktūra, betoninės pralaidos ir kiti kelio elementai. Darbų ribose iki projektinės darbų žymės iškasami esamų dangų konstrukcijų sluoksniai. Rekonstruojamo kelio pradžioje įrengiama žiedinė sankryža. Gyvenvietės ribose rekonstruojamas kelias su šaligatviais, nuo Pk 103+55 iki rekonstruojamo trasos pabaigos įrengimas pėsčiųjų – dviračių takas dešinėje pusėje. Įrengiami autobusų sustojimai.

Susisiekimo dalies sprendiniai patenka į Dovylių miestelio ir Gargždų miesto bendrojo plano teritoriją, bendrieji planai įkelti į bendrosios dalies priedus, nurodyta projektuojama vieta.

4.2. Nuotekų šalinimo dalis

Projektuojamų lietaus nuotekų tinklai klojami atviru būtu S klasės lygiais PVC 8 kN/m² stiprumo vamzdžiais.

Ruožų kontroliniai – apžiūros šuliniai rengiami iš surenkamų gelžbetoninių žiedų (Gb.d 1000 mm su lipynėmis, vidiniais kritimo stovais. Po kritimo stovu rengiamas gelžbetoninis pagrindas. Viršutiniai aukščio reguliavimo žiedai virš perdangų plokščių 700 mm skersmens. Šuliniai rengiami važiuojamojoje dalyje dengiami ketiniais plaukiojančio tipo liukais su dangčiais D400 apkrovos klasės.

Paviršinio vandens surinkimo šulinėliai projektuojami iš plastikinių gofruotų vamzdžių su grotelėmis borte. Šulinėliai rengiami su gofruoto vamzdžio dugnu ir sandarinimo guma (nusodinimo dalis – 0,2-0,5 m). Ištekėjimo nuotakas jungiamas universalios jungties pagalba. Visi lietaus surinkimo šulinėliai projektuojami su ketinėmis grotelėmis ir pakabinamo tipo rėmu, kurių apkrovos klasė D400.

Vamzdžių perėjimui per g/b šulinio sienelę turi būti naudojami tam skirti protarpiai. Jų padėtis šulinio atžvilgiu formuojama pagal planinę padėtį. Visi apžiūros šulinių liukai turi būti įrengti lygiai su danga.

4.1. Elektrotechninė ir apšvietimo dalis

Remontuojamoje gatvėje projektuojami gatvės apšvietimo ir pėsčiųjų perėjų kryptinio apšvietimo šviestuvai ir el. kabelinės linijos. Gatvės apšvietimo elektros tinklai yra III kategorijos elektros energijos tiekimo patikimumo vartotojas. Aprūpinimas elektros energija ties operatoriaus ir vartotojo elektros tinklų nuosavybės riba turi būti atkurtas per laikotarpį, kuris turi būti ne ilgesnis nei 24 val., jeigu sutartis nenustato kitokio laikotarpio. 0,4kV tinkle yra panaudota TN-S tinklo posistemė, kai yra atskiras nulinis laidas N ir atskiras apsauginis laidas PE. Maitinimo sistema yra su aklinau įžeminta neutrale. Visi projekte numatyti prietaisai, įrengimai, elektros aparatūra, elektros skydai, kabeliai, montažinės medžiagos ir gaminiai turi būti pažymėti CE žymėjimu, patvirtinančiu jų atitiktį „Elektrotechninių gaminių saugos techninio Reglamento“ reikalavimams, turėti deklaraciją arba sertifikuoti Lietuvoje

4.2. Taikomi universalūs dizaino principai

Projektuojamas statinys atitinka STR 2.03.01:2019 „Statinių prieinamumas“ numatytus reikalavimus.

Tako susikirtimuose su keliu, ties pėsčiųjų perėjimais įrengiami iki dangos nuleisti

	LAPAS	LAPŲ	LAIDA
SR2021-076-TDP-BD-AR	6	7	0

bortai, įspėjamieji neregii paviršiai (20 cm atitraukti nuo borto) ir vedimo paviršiai (60 cm pločio) iš betoninių trinkelėjų. Tako išilginis nuolydis neviršija 5%. Nuovažų ir takų susikirtimo vietose dangos įrengiamos be peraukštėjimų (viename lygyje).

4.3. Planuojamas atliekų susidarymas

Atliekos privalo būti tvarkomos pagal Aplinkos ministro 2006-12-29 įsakymų Nr.D1-637 patvirtintas „Statybinių atliekų tvarkymo taisyklės“, (Žin.2007, Nr. 10-403).

Statybos darbų metu atsiradusios perdirbimui tinkamos atliekos perduodamos į atliekų perdirbimo įmones, Likusios, perdirbimui ir/ar antriniam panaudojimui netinkamos atliekos turi būti išvežamos į sąvartyną.

4.4. Numatomų statybos darbų poveikis

Statybos darbų poveikis aplinkai, gyventojas ir kaimyninės teritorijos bus laikinas ir lokalus. Norint išvengti triukšmo ir oro taršos šalia gyvenamųjų namų, turi būti planuojamas darbo laikas. Rekonstrukcijos darbų ir sausros metu dulketumui mažinti, greta gyvenamųjų namų siūloma laistyti dulkančias dangas. Statybos sklypas turi būti tvarkomas taip, kad statybos metu ir naudojant pastatytą statinį trečiųjų asmenų gyvenimo ir veiklos sąlygos, kurias jie turėjo iki statybos pradžios, galėtų būti pakeistos tik pagal normatyvinių statybos techninių dokumentų ir normatyvinių statinio saugos ir paskirties dokumentų nuostatas.

SR2021-076-TDP-BD-AR	LAPAS	LAPŲ	LAIDA
	7	7	0

BENDROJI TECHNINĖ SPECIFIKACIJA

Šie bendrieji techniniai reikalavimai yra neatskiriama projekto techninių specifikacijų bendroji dalis. Jie bendraisiais reikalavimais ir nurodymais papildo atskirų projekto dalių technines specifikacijas. Jeigu tarp šių techninių reikalavimų ir projekto dalių specifikacijų iškyla skirtumų – pirmenybė teikiama atskirų projekto dalių specifikacijoms.

Būtinose projekto sprendinių įgyvendinimo sąlygose, kiti bendrieji nurodymai, kurių privalu laikytis, įgyvendinant projektą

1. TEISĖS AKTAI IR REIKALINGI LEIDIMAI

Pradėti statinio statybos darbus leidžiama tik po to, kai Statytojas (Užsakovas) nustatyta tvarka gavo ir perdavė Rangovui šiuos dokumentus:

1. Parengtą ir patvirtintą statinio projektą (statybos leidimą jei toks yra);
2. Sudarytas statybvietės perdavimo ir priėmimo aktas su visais priedais, tarp priedų turi būti pateiktas statybvietės planas su nurodytais laikinas statybos aikštelėje esančiais reperiais, jų žiniaraščiu ir aiškiais statybos aikštelės ribomis;
3. Statybos darbų žurnalą.

2. ĮSTATYMAI IR NORMATYVINIAI DOKUMENTAI, KURIŲ PRIVALU LAIKYTIS STATANT STATINĮ

Kelio rekonstrukcijos darbai turi būti vykdomi pagal projektą, pasirašant nustatyta tvarka paslėptų darbų aktus, vykdant techninę priežiūrą atliekančių tarnybų reikalavimus, turint gaminių sertifikavimo arba kitus kokybę įrodančius dokumentus.

Rangovas turi vykdyti darbus taip, kad nepažeistų trečiųjų šalių interesų statybos metu.

Kelio rekonstrukcijos darbų vykdymo procese būtina vadovautis Lietuvos Respublikos teisės aktais, įstatymais ir šiais normatyviniais dokumentais:

1. Statybos techninis reglamentas "Statybą leidžiantys dokumentai. Statybos užbaigimas. Statybos sustabdymas. Savavališkos statybos padarinių šalinimas. Statybos pagal neteisėtai išduotą statybą leidžiantį dokumentą padarinių šalinimas" STR 1.05.01:2017;
2. Statybos techninis reglamentas "Statybos darbai. Statinio statybos priežiūra" STR 1.06.01:2016;
3. Statybos techninis reglamentas "Esminiai statinio reikalavimai" STR 2.01.01 (1-6);
4. Kelių techninis reglamentas KTR 1.01.2008 „Automobilių keliai“

ir kitais normatyviniais dokumentais, kurie gali būti nurodyti šio projekto kitose dalyse.
Darbuotojų saugos ir sveikatos teisės aktai, kurių privalu laikytis rekonstruojant statinį:

1. Lietuvos Respublikos darbo kodeksas Numeris: XII-2603 Data: 2018-09-01;
2. Lietuvos Respublikos Darbuotojų saugos ir sveikatos įstatymas Numeris: IX-1672 Data: 2010-12-02;
3. Darboviečių įrengimo bendrieji nuostatai Numeris: 85/233 Data: 1998-05-05;
4. Darboviečių įrengimo statybvietėje nuostatai Numeris: A1-22/D1-34 Data: 2008-01-15;
5. Darbuotojų aprūpinimo asmeninėmis apsaugos priemonėmis nuostatai Numeris: A1-331 Data: 2007-11-26;
6. Darbo įrenginių naudojimo bendrieji nuostatai Numeris: 102 Data: 1999-12-22;
7. Darbuotojų apsaugos nuo cheminių veiksnių darbe nuostatai Numeris: 97/406 Data: 2001-07-24;
8. Darbuotojų apsaugos nuo vibracijos keliamos rizikos nuostatai Numeris: A1-55/V-91 Data: 2004-03-02;
9. Darbuotojų apsaugos nuo triukšmo keliamos rizikos nuostatai Numeris: A1-103/V-265 Data: 2005-04-15.

3. KVALIFIKACINIAI REIKALAVIMAI STATYBOS RANGOVUI IR SUBRANGOVAMS

Vykdyti ypatingų statinių statybą turi teisę Lietuvos Respublikoje įregistruota statybos įmonė arba užsienio valstybės statybos įmonė, gavusios Vyriausybės įgaliotos institucijos išduotą atestatą verstis šia veikla.

Teisę eiti bendrųjų ir specialiųjų statybos darbų vadovo pareigas turi statybos inžinierius (fizinis asmuo), jei jo išsilavinimo ir profesinė patirtis atitinka STR 1.02.01:2017 nurodytus kvalifikacinius reikalavimus yra atestuotas nustatyta tvarka ir turi LR Vyriausybės įgaliotos institucijos išduotą atitinkamos veiklos Kvalifikacijos atestatą.

4. SAUGAUS DARBO REIKALAVIMAI

Rangovas, vykdydamas statybos darbus, turi vadovautis Darboviečių įrengimo statybvietėse nuostatais, Darbo įrenginių naudojimo bendraisiais nuostatais, Darbuotojų aprūpinimo asmeninėmis apsauginėmis priemonėmis nuostatais, saugos ir sveikatos apsaugos ženklų naudojimo nuostatais, kėlimo kranų naudojimo taisyklės, higienos normomis ir kitais galiojančiais darbuotojų saugos ir sveikatos teisės aktais, techniniais reglamentais, standartais, metodiniais nurodymais.

Rangovas privalo užtikrinti, kad Rangovo arba jo pasitelktų subrangovų darbuotojai, kurie turi atlikti Darbus pagal Sutartį, yra tinkamos kvalifikacijos ir apmokyti saugiai dirbti savo darbo vietose. Darbuotojai atliekantys specialiuosius darbus kuriems atlikti išrašoma paskyra – leidimas privalo būti papildomai apmokyti šiems darbams atlikti turėti reikiamą kvalifikaciją, gerai susipažinę su rizikos veiksniais ir pasekmėmis atliekant paskirtus darbus.

SR2021-076-TDP-BD-TS	LAPAS	LAPŲ	LAIDA
	2	9	0

Darbdavys, vykdamas darbus statybvietėje, privalo informuoti darbuotojus ir (arba) jų atstovus apie visas darbuotojų saugos ir sveikatos priemones, kurios taikomos statybvietėse Lietuvos Respublikos darbuotojų saugos ir sveikatos įstatymo ir kitų darbuotojų saugos ir sveikatos norminių teisės aktų nustatyta tvarka. Ši informacija darbuotojams turi būti pateikta suprantamai.

Statytojas (Užsakovas) arba statinio statybos valdytojas ne vėliau kaip prieš 10 kalendorinių dienų iki statybos darbų pradžios pateikia valstybinės darbo inspekcijos teritoriniam skyriui išankstinį pranešimą apie statybos pradžią.

Darbuotojai turi būti aprūpinti kolektyvinėmis saugos priemonėmis ir asmeninėmis apsauginėmis priemonėmis laikantis Darbuotojų aprūpinimo asmeninėmis apsauginėmis priemonėmis nuostatais ir techninio reglamento Asmeninės apsauginės priemonės reikalavimų.

Darbo vieta ir įrengimų būklė, iki nelaimingas atsitikimas bus pradėtas tirti, turi išlikti tokios, kokios buvo nelaimingo atsitikimo metu. Jeigu tai kelia pavojų aplinkinių darbuotojų gyvybei ir sveikatai, gali būti daromi tik būtinausi pakeitimai, įforminami tam tikru aktu.

Tiesioginis darbo vadovas, o kai jo nėra - kitas darbdavio įgaliotas asmuo privalo nedelsdamas organizuoti pirmosios pagalbos suteikimą, o prireikus - nukentėjusi nugabenti į gydymo įstaigą, taip pat pranešti darbdaviui (jo įgaliotam asmeniui) apie įvykusį nelaimingą atsitikimą.

Naudojami darbo įrenginiai turi būti techniškai tvarkingi, pritaikyti darbui ir atitikti saugos ir sveikatos reikalavimus nurodytus Darbo įrenginių naudojimo bendruose nuostatuose ir nekelti pavojaus darbuotojų saugai ir sveikatai.

Už koordinavimą atsakingas Rangovas:

sprendžia techninius ir organizacinius klausimus statybvietėje;

1. kontroliuoja, kad statybos organizavimas būtų vykdomas pagal saugos ir sveikatos darbe teisės aktuose nurodytus bendruosius saugos ir sveikatos darbe principus ir reikalavimus;

2. parengia saugos ir sveikatos planą, kuriame būtina nustatyti taikomus saugos ir sveikatos darbe reikalavimus, ten kur reikia, atsižvelgti ir į statybvietėje vykdomą gamybinę veiklą, turi būti numatytos specialios saugos ir sveikatos darbe priemonės kritiniams darbams;

3. koreguoja saugos ir sveikatos darbe priemonių planą atsižvelgiant į darbų eigą ir atsiradusius pakeitimus;

4. kontroliuoja ir koordinuoja rizikos prevenciją, saugos ir sveikatos darbe priemonių įgyvendinimą statybvietėje;

5. įvertina darbų atlikimo trukmę, kad darbų atlikimo trukmė nekeltų pavojaus darbuotojų saugai ir sveikatai;

6. koordinuoja, kad subrangovai vykdytų saugos ir sveikatos priemonių plane numatytas priemones;

7. organizuoja dviejų ir daugiau subrangovų, įskaitant ir vienas kitą keičiančius bendradarbiavimą toje pačioje statybvietėje ir koordinuoja jų veiklą, vykdamas nelaimingų atsitikimų ir profesinių ligų profilaktiką;

8. imasi priemonių užtikrinti, kad statybvietėje nebūtų pašalinių asmenų.

5. TINKAMŲ DARBO SĄLYGŲ UŽTIKRINIMAS STATYBOJE

Buities, sanitarinės, higienos ir kitos patalpos įrengiamos atsižvelgiant į statybvietėje vykstančius statybos procesus. Darbo ir gamybinės buitines patalpas siūlome įrengti konteinerinio tipo. Siūlomo vieno buitinių patalpų konteinerinio tipo statybinio namelio. Bendras

SR2021-076-TDP-BD-TS	LAPAS	LAPŲ	LAI DA
	3	9	0

statybinių namelių - konteinerių poreikis nustatomas pagal darbuotojų dirbančių vienu metu skaičių.

Šiukšles ir statybines atliekas rūšiuoti ir savalaikiai išvežti atitinkamiems surinkimo ir perdirbimo punktam. Buitines nuotekas kaupti rezervuaruose ir reguliariai juos išvežti į nuotekų valymo punktus. Elektra tiekama į darbo, gamybinės ir buitines patalpas jungiantis prie elektros tinklų sudarant atitinkamą tiekimo sutartį ir apskaitą su tiekėju arba naudojant dyzelinius elektros generatorius.

Asmens apsaugos priemonės parenkamos vadovaujantis „Darbuotojų aprūpinimo asmeninėmis apsauginėmis priemonėmis nuostatais“.

6. TREČIŲJŲ ŠALIŲ INTERESŲ APSAUGA STATYBOS METU

Visos statybos metu neturi būti pažeisti trečiųjų asmenų interesai.

7. GAISRINĖS SAUGOS REIKALAVIMAI

Kilus gaisrui statybos aikštelėje, būtina išjungti elektros apšvietimo ir jėgos linija, pašalinti slėgį technologinėje įrangoje, slėginiuose induose, vamzdynuose, uždaryti sklendes nutraukti pavojingų medžiagų tiekimą į juos. Tai turi padaryti Rangovo statybos įmonės darbuotojai dar prieš atvykstant gaisrininkams.

Kilus gaisrui jis operatyviai gesinamas ir telefonu kviečiama priešgaisrinė gelbėjimo tarnyba. Gaisro prevencijai darbuotojai turi būti apmokyti ir žinoti kaip turi elgtis gaisro metu, žinoti savo pareigas ir už kokie prietaisų atjungimą jie yra atsakingi, supažindinti su evakuacijos ir atsitraukimo kelių planais.

Atvykus ugniagesiams, statybvietės atstovas privalo informuoti juos apie sprogstamųjų, lengvai užsidegančiųjų ir degiųjų skysčių, nuodingųjų, radioaktyviųjų medžiagų kiekį ir jų laikymo vietą.

Kasdien, baigus darbą, iš darbo vietos reikia pašalinti lengvai užsidegančias medžiagas: pjuvenas, skiedras, atpjuvas, plastmasines atliekas.

8. APLINKOS APSAUGA

Reikia numatyti priemones avarinių išsiliejimų atveju iš generatorių ir kompresorių. Darbų metu turi būti laikomos tepalus absorbuojančios medžiagos.

9. NURODYMAI IR REIKALAVIMAI PROJEKTO STATYBOS DOKUMENTŲ RENGIMUI

Projekto dalių sprendinių keitimo galimybės ir apiforminimo tvarka.

Techninio darbo projekto keitimai vykdomi pagal STR 1.04.04:2017 „Statinio projektavimas, projekto ekspertizė“.

Rangovo parengtų dokumentų derinimo su projektuotoju ir techniniu prižiūrėtoju tvarka

Keičiant projekto sprendinius Rangovas turi parengti keičiamų sprendimų susegtą projektą-bylą ar atskirus brėžinius, suderinti sprendinius su techninio projekto vadovu,

SR2021-076-TDP-BD-TS	LAPAS	LAPŲ	LAIDA
	4	9	0

techninės statybos priežiūros vadovu. Atlikti atskirų sprendinių ekspertizę jei to reikalauja normatyviniai dokumentai.

10. BENDRIEJI REIKALAVIMAI STATYBOS PRODUKTAMS, ĮRENGINIAMS, DARBAMS.

Statinys turi būti statomas iš tokių statybos produktų, kurių savybės per ekonomiškai pagrįstą statinio naudojimo trukmę užtikrintų esminius statinio reikalavimus.

Nurodymai dėl statybos produktų, darbo įrankių, mechanizmų ir kitų mašinų, darbo įrankiai, mechanizmai ir kitos mašinos

Naudojami darbo įrenginiai turi būti techniškai tvarkingi, pritaikyti darbui ir atitikti saugos ir sveikatos reikalavimus nurodytus. Darbo įrenginių naudojimo bendruose nuostatuose ir nekelti pavojaus darbuotojų saugai ir sveikatai.

Darbo įrenginiai turi būti naudojami, techniškai prižiūrimi ir aptarnaujami pagal gamintojo nustatytą tvarką ir techninio eksploatavimo sąlygas.

Kai naudojamam darbo įrenginiui yra gamintojo parengta naudojimo instrukcija, bet tam tikromis darbo sąlygomis jos nepakanka darbuotojo saugai ir sveikatai užtikrinti (dėl darbo aplinkos, darbo pobūdžio ar kitų aplinkybių), rengiama ir tvirtinama papildoma instrukcija.

Įrenginių naudojimo saugos ir sveikatos instrukcijos turi būti patvirtintos įmonės vadovo ir suderintos su darbuotojų atstovu saugai ir sveikatai.

Kad užtikrinti minimalius (būtinuosius) saugos ir sveikatos darbe reikalavimus darbo įrenginiams ir jų naudojimui, vadovautis „Darbo įrenginių naudojimo bendraisiais nuostatais“. Nuostatai neapriboja darbdavių teisių priimti ir taikyti griežtesnius reikalavimus, garantuojančius geresnę bei efektyvesnę darbuotojų saugą ir sveikatos apsaugą darbe naudojant darbo įrenginius. Darbdavys privalo turėti visus gamintojo numatytus darbo įrenginio naudojimo dokumentus.

Kai darbo įrenginių, tarp jų potencialiai pavojingų įrenginių, sauga priklauso nuo instaliavimo sąlygų, darbdavys užtikrina, kad įrenginiai būtų patikrinti po instaliavimo ir prieš juos paleidžiant dirbti pirmą kartą bei patikrinti juos sumontavus naujoje vietoje ar vietovėje, kad būtų įsitikinta, jog įrenginiai instaliuoti teisingai ir veikia tinkamai.

Darbdavys užtikrina, kad veikiantys darbo įrenginiai, tarp jų potencialiai pavojingi įrenginiai, kurių gedimas gali sukelti pavojingas situacijas, būtų įgaliotų potencialiai pavojingų įrenginių priežiūros įstaigų periodiškai tikrinami ir kiekvienas įrenginys būtų laiku išbandomas norminiais aktais nustatyta tvarka; specialiai tikrinami kiekvieną kartą, kai susiklosto išskirtinės aplinkybės, kurios gali sukelti pavojų saugiai naudoti įrenginį.

Darbo įrenginiai turi būti specialiai tikrinami po avarijos, gamtos reiškinių poveikio, neišprastų ar ilgalaikių prastovų, įrenginių modifikavimo, kad būtų įsitikinta, jog įrenginiui keliami saugos reikalavimai yra užtikrinti ir kad gedimas bus laiku nustatytas ir pašalintas.

Tikrinimo periodiškumas, tikrinami techniniai parametrai bei tikrinimo metodai nustatomi vadovaujantis Lietuvos Respublikos potencialiai pavojingų įrenginių priežiūros įstatymu, techniniais reglamentais, įrenginių įrengimo ir naudojimo taisyklėmis ir gamintojo

SR2021-076-TDP-BD-TS	LAPAS	LAPŲ	LAIDA
	5	9	0

pateiktais jų naudojimo dokumentais.

Darbo įrenginio tikrinimo rezultatai turi būti protokoluojami ir patikimai saugomi. Įrengimai privalo turėti dokumentą, įrodantį, kada buvo atliktas paskutinis patikrinimas.

Darbdavys, parinkdamas ir pritaikydamas darbo įrenginius, privalo įvertinti, kad darbo įrenginiai, darbuotojų darbo vieta ir laikysena naudojant darbo įrenginius atitiktų ergonominius reikalavimus.

Darbdavys privalo užtikrinti, kad darbuotojai gautų reikiamą informaciją apie darbo įrenginių saugų naudojimą, o ten, kur reikia, darbo vietoje prie darbo įrenginių būtų rašytinės darbo įrenginio naudojimo instrukcijos. Informacija ir rašytinė instrukcija turi suteikti pakankamai žinių apie darbo įrenginio saugų naudojimą.

Darbuotojai privalo būti supažindinti su jiems galinčiais kilti pavojais dėl įrenginių, naudojamų darbo zonoje ar darbo vietoje, taip pat pavojais, susijusiais su įrenginiais, netgi jeigu darbuotojai patys tiesiogiai šiais įrenginiais ir nesinaudoja.

11. ĮRENGIMŲ IR MAŠINŲ GABENIMAS

Į statybos darbų aikštelę mechanizmai pristatomi patikrinti ir techniškai tvarkingi. Įranga turi būti sertifikuoti arba pripažinti tinkamais naudoti Lietuvoje nustatyta tvarka ir turėti atitikties įvertinimo dokumentą.

Stambieji mechanizmai gabenami gerai pritvirtinti prie platformos, jų dalys negali išsikišti už leistino transportavimo gabarito ribų. Mechanizmo dalių gabenimo padėtis ir taisyklės nusako mašinos gamintojas. Gabenamuosiuose mechanizmuose draudžiama transportuoti darbuotojus.

Darbuotojai transportuojami specialiu keleivių transportavimui skirtu transportu, nedidelių gabaritų rankiniai mechanizmai ir įrankiai transportuojami kartu su darbuotojais, specialiose jiems skirtose transportavimo vietose.

12. NENAUDOTINOS MEDŽIAGOS

Statybos metu draudžiama naudoti medžiagas kurios yra įtrauktos į higienos normų draudžiamų ir ribojamų medžiagų sąrašus.

Draudžiama naudoti medžiagas, kurių sudėtyje yra asbesto, kancerogenų, polifluorangliavandenilių (pvz. teflono), švino, švino druskų, kadmio druskų, chromo druskų, gyvsidabrio druskų ir nikelio druskų. Nerekomenduojama naudoti akrilnitrilo polimerų (pvz. kaučiuko, ABS plastiko), chlorpreno kaučiukio (pvz. poliamidų, halogenidinių angliavandenilių, poliamidų. Nerekomenduojamos medžiagos negali būti sudėtyje, pvz. gumeje, klijuose, laminuotoje medienoje.

13. STATYBOS PRODUKTŲ, DARBO ĮRANKIŲ MECHANIZMŲ IR KITŲ MAŠINŲ PRIVALOMIEJI DOKUMENTAI ĮRENGINIŲ KOKYBĘ ĮRODANTYS PRIVALOMIEJI DOKUMENTAI

Vadovaujantis techniniu reglamentu „Mašinų sauga“ statybos darbams naudojamos mašinos įrengimai ar saugos sistemos turi turėti EB atitikties deklaraciją.

EB atitikties deklaravimas yra procedūra, kurią atlikdamas gamintojas arba jo įgaliotas

SR2021-076-TDP-BD-TS	LAPAS	LAPŲ	LAIDA
	6	9	0

atstovas deklaruoja, kad į rinką išleidžiamos mašinos arba saugos įranga atitinka visus esminius joms keliamus sveikatos ir saugos reikalavimus. EB atitikties deklaracijos pasirašymas leidžia gamintojui arba jo įgaliotam atstovui prie mašinų pritvirtinti CE ženklą. CE ženklas prie mašinų turi būti pritvirtinamas aiškiai ir matomoje vietoje. Draudžiama pritvirtinti ženklus, kurie dėl savo formos arba reikšmės panašumo į CE ženklą gali klaidinti trečiąsias šalis. Kiti ženklai prie mašinų gali būti pritvirtinti tik užtikrinant, kad dėl to CE ženklas nebus prasčiau matomas arba įskaitomas.

14. STATYBOS PRODUKTŲ KOKYBĘ ĮRODANTYS PRIVALOMIEJI DOKUMENTAI

Visi gaminiai, medžiagos ir priedai turi atitikti reikalavimus, nurodytus techninėje dokumentacijoje. Statybos metu draudžiama naudoti medžiagas kurios yra įtrauktos į higienos normų draudžiamų ir ribojamų medžiagų sąrašus.

Lietuvos Respublikos rinkai tiekiami statybos produktai turi turėti gamintojo išduotą eksploatacinių savybių deklaraciją (lietuvių kalba), parengtą kaip nustatyta produkto darniojoje techninėje specifikacijoje vadovaujantis 2011 m. kovo 9 d. Europos Parlamento ir Tarybos reglamento (ES) Nr. 305/2011, kuriuo nustatomos suderintos statybos produktų rinkodaros sąlygos, nustatyta tvarka arba vadovaujantis statybos techninio reglamento STR 1.01.04:2015 „Statybos produktų, neturinčių darniųjų techninių specifikacijų, eksploatacinių savybių pastovumo vertinimas, tikrinimas ir deklarasavimas. Bandymų laboratorijų ir sertifikavimo įstaigų paskyrimas“, patvirtinto Lietuvos Respublikos aplinkos ministro 2015 m. gruodžio 10 d. įsakymu Nr. D1-901 (toliau – STR 1.01.04:2015), reikalavimais, kai produktas neturi darniosios techninės specifikacijos.

Reglamentuojamų statybos produktų, turinčių darniąsias technines specifikacijas, eksploatacinių savybių pastovumo vertinimas ir tikrinimas turi būti atliekamas pagal darniąsias technines specifikacijas ir jose nurodytas eksploatacinių savybių pastovumo vertinimo ir tikrinimo sistemas, vadovaujantis Reglamento (ES) Nr. 305/2011 nustatyta tvarka.

Reglamentuojamų statybos produktų, neturinčių darniųjų techninių specifikacijų, eksploatacinių savybių pastovumo vertinimas ir tikrinimas turi būti atliekamas pagal Reglamentuojamų statybos produktų sąrašė nurodytas eksploatacinių savybių pastovumo vertinimo ir tikrinimo sistemas ir technines specifikacijas, vadovaujantis statybos techninio reglamento STR 1.01.04:2015 nustatyta tvarka.

Statybos produktų eksploatacinių savybių pastovumo sertifikatus, gamybos kontrolės atitikties sertifikatus ir bandymų protokolus pagal Reglamentuojamų statybos produktų sąrašė nurodytas darniąsias technines specifikacijas išduoda paskelbtosios įstaigos, atlikusios trečiosios šalies užduotis vertinant ir tikrinant statybos produktų eksploatacinių savybių pastovumą.

CE ženklavimas privalomas statybos produktams, kuriems taikomas 2011 m. kovo 9 d. Europos Parlamento ir Tarybos Reglamentas 305/2011 ir kurie yra skirti Europos Sąjungos bei Europos ekonominės erdvės rinkai. Ir tai galioja neatsižvelgiant, ar statybos produktai pagaminti valstybėse narėse, ar trečiosiose šalyse.

SR2021-076-TDP-BD-TS	LAPAS	LAPŲ	LAI DA
	7	9	0

Statybos produktų eksploatacinių savybių pastovumas ir vertinimas atliekamas pagal sistemas: 1+, 1, 2+, 3, 4. Kuri sistema yra priskirta ir kurią gamintojas gali išsirinkti, nurodyta statybos produktų techninėse specifikacijose.

Statybos produktų Eksploatacinių savybių deklaracijas pagal Reglamentą 305/2011 parengia ir pateikia gamintojas, atsižvelgiant į techninėse specifikacijos pateiktus reikalavimus. Statybos produktams gali būti taikomi ir kitų direktyvų, reglamentų ar teisės aktų reikalavimai. Kad būtų įvykdytos visos 2011 m. kovo 9 d. Europos Parlamento ir Tarybos Reglamento 305/2011 nuostatos ir produktą galima būtų ženklinti CE ženklu, būtina laikytis ir kitų ES direktyvų bei reglamentų reikalavimų.

„CE“ atitikties ženklu (toliau – „CE“ ženklas) ženklinami tik tie statybos produktai, kurie yra tinkami naudoti pagal paskirtį, o statiniai, kuriuose jie bus panaudoti, atitiks esminius reikalavimus. Rangovai (Subrangovai) privalo atlikti visas būtinas atitikties įvertinimo procedūras, nustatytas galiojančiuose teisės aktuose.

Gamintojas ar gamintojo įgaliotas tiekėjas turi teisę „CE“ ženklu ženklinti patį produktą, jo etiketę, pakuotę arba jo prekybos dokumentus. Ženklas turi būti gerai matomas, įskaitomas ir nenutrinamas.

Bet koks panašus į „CE“ klaidinantis ženklinimas yra draudžiamas.

Visos konstrukcijos, gaminiai ir medžiagos turi atitikti Lietuvos Respublikos norminiuose dokumentuose nustatytus reikalavimus.

15. STATYBOS PRODUKTŲ KOKYBĖS KONTROLĖ

Visi tiekiami gaminiai ir medžiagos turi būti su tinkamais dokumentais. Visi gaminiai ir medžiagos turi atitikti specifikacijoje ir brėžiniuose nurodomus kokybės reikalavimus. Jei reikalaujama, kad naudojami gaminiai ir medžiagos būtų nurodyto tipo ar standarto arba jie yra įtraukti į oficialią kokybės kontrolės procedūrą, jie turi turėti tipo patvirtinimo liudijimą, atitikimo standartui ar oficialų kokybės kontrolės patvirtinimą. Tipo patvirtinimo ir atitikimo standartui liudijimai negali būti atskiriami nuo produktų, o identifikacija turi būti aiški.

Statyboje naudojamos statybinės medžiagos turi atitikti minimalius aplinkos apsaugos kriterijus, kaip tai nustatyta Lietuvos Respublikos aplinkos ministro 2011-06-28 įsakyme Nr. D1-508 „Dėl produktų, kurių viešiesiems pirkimams taikytini aplinkos apsaugos kriterijai, sąrašų, aplinkos apsaugos kriterijų ir aplinkos apsaugos kriterijų, kuriuos perkančiosios organizacijos turi taikyti pirkdamos prekes, paslaugas ar darbus, taikymo tvarkos aprašo patvirtinimo“ (Pakeitimas 2017 m. sausio 18 d. Įsakymas Nr. D1-60).

16. STATYBOS PRODUKTŲ PAVYZDŽIAI APROBAVIMO TVARKA

Sąnaudų žiniaraščiuose nurodytiems konkreitiems gaminiams ir medžiagoms galimi Rangovo alternatyvūs pasiūlymai, nepabloginantys techninių ir eksploatacinių savybių.

Alternatyvūs statybos produktų pavyzdžiai, kartu su techniniais produktų aprašymais pateikiami statybos techniniam prižiūrėtojui ir projektuotojui aprobuoti. Gavus techninio prižiūrėtojo ir projekto rengėjo pritarimus, medžiagos keitimo dokumentai su pagrindimu pateikiamas Užsakovui. Pritarus Užsakovui medžiagas galima naudoti statybos aikštelėje.

SR2021-076-TDP-BD-TS	LAPAS	LAPŲ	LAIDA
	8	9	0

17. STATYBOS PRODUKTŲ GABENIMO IR SAUGOJIMO SĄLYGOS

Statybos produktų ir konstrukcijų sandėliavimui, statybiniams įrenginiams ir mechanizmams įrengti numatyta laikina statybinė aikštelė su sandėliavimo aikštelėmis, sandėliavimo sąlygos nurodo gamintojas. Gaminiai ir statybinės medžiagos turi būti saugomi taip, kad nepablogėtų jų kokybė. Reikia laikytis kiekvienos medžiagos, gaminio nurodytų saugojimo reikalavimų ir gamintojo pateiktų galiojančių nuorodų.

Palaidos birios medžiagos (žvyras, smėlis, kitos mineralinės medžiagos) gabenamos naudojant tokias priemones ar gabenimo būdus, kad medžiagos nebūtų barstomos gabenimo metu. Skystos medžiagos gabenamos sandariose uždaroje tarose. Ant kiekvieno paketo turi būti nurodytas jo turinys. Jei pristatomos prekės yra birios ir nepakuotos, numeris, rūšis ir kokybė turi būti nurodyti pristatymo pranešime. Kartu su statybinėmis medžiagomis transportuoti darbuotojus griežtai draudžiama.

18. STATYBOS UŽBAIGIMAS

Statinių užbaigimo procedūrų tikslas yra įvertinti, kaip statiniai atitinka projektus, esminius statinio reikalavimus, galimybę saugiai naudoti statinį pagal paskirtį. Statinių užbaigimo procedūrų tvarką, reikalavimus ir komisijos sudėtį nustato STR 1.05.01:2017 „Statybą leidžiantys dokumentai. Statybos užbaigimas. Statybos sustabdymas. Savavališkos statybos padarinių šalinimas. Statybos pagal neteisėtai išduotą statybą leidžiantį dokumentą padarinių šalinimas“.

SR2021-076-TDP-BD-TS	LAPAS	LAPŲ	LAIDA
	9	9	0

Priedai



VALSTYBĖS ĮMONĖ LIETUVOS AUTOMOBILIŲ KELIŲ DIREKCIJA

TVIRTINU:

.....

(Vardo raidė, pavardė, parašas)

2021 m.

TECHNINĖ UŽDUOTIS VALSTYBINĖS REIKŠMĖS KELIO PROJEKTAVIMUI

1. Statytojas (Užsakovas): VI Lietuvos automobilių kelių direkcija
2. Projekto pavadinimas: Valstybinės reikšmės krašto kelio Nr. 227 Jakai–Dovilai–Laugaliai ruožo nuo 10,115 iki 13,550 km rekonstravimo techninis darbo projektas
3. Statybos rūšis: rekonstravimas
4. Etapas: techninis darbo projektas
5. Statinio kategorija: ypatingasis statinys
6. Statinio / statinių grupės paskirtis: inžinerinis statinys
7. Inžinerinių statinių grupė: susisiekimo komunikacijos
8. Inžinerinių statinių pogrupis: keliai
9. Statinio / statinių grupės paskirties pagrindiniai rodikliai:
 - 9.1 numatoma darbų vykdymo riba: kelio ruožas nuo 10,115 iki 13,550 km (darbų ribas tikslinti projektavimo metu)
 - 9.2 rekonstruojamam kelio ruožui numatoma: III kelio kategorija, ruožą užmiestyje projektuoti pagal KTR 1.01:2008 „Automobilių keliai“, gyvenvietėse – pagal STR 2.06.04:2011 „Gatvės ir vietinės reikšmės keliai. Bendrieji reikalavimai“ (kelio ženklų Nr. 550 / 551 „Gyvenvietės pradžia / pabaiga“ gali būti tikslinama projektavimo metu, atsižvelgiant į užstatymą)
 - 9.3 dangos konstrukcijos klasė: pagal KPT SDK 19 „Automobilių kelių standartizuotų dangų konstrukcijų projektavimo taisyklės“ ir kelio dangos tyrimus (priedas Nr. 3)
 - 9.4 apšvietimas: gyvenvietėse numatyti (esant poreikiui, pertvarkyti esamą apšvietimą)
 - 9.5 pėsčiųjų ir dviračių takai, šaligatviai: gyvenvietėse numatyti abiejose kelio pusėse šaligatvius / takus, užmiestyje – dešinėje kelio pusėje pėsčiųjų-dviračių taką, sujungiant su esamais takais / šaligatviais (turi būti tikslinama, įvertinus užstatymą ir greta kelio esančius sklypus)
 - 9.6 inžineriniai tinklai: nustatoma projektavimo metu
 - 9.7 vandens pralaidos: nustatoma projektavimo metu
 - 9.8 nuovažų skaičius: nustatoma projektavimo metu
 - 9.9 autobusų sustojimo aikštelių skaičius: esamos 8 (aštuonios), tikslinti projektavimo metu
 - 9.10 autobusų sustojimo aikštelių paviljonai: numatyti projektavimo metu

9.11 eismo saugos priemonės: numatyti, vadovaujantis R ISEP 10 „Inžinerinių saugaus eismo priemonių projektavimo ir naudojimo rekomendacijomis“

9.12 pėsčiųjų perėjos: sutvarkyti esamas ir pagal poreikį įrengti naujas pėsčiųjų perėjas, vadovaujantis PPOT 16 „Pėsčiųjų perėjimo per kelius ir gatves organizavimo taisyklėmis“

9.13 važiuojamosios dalies skersinis profilis: projektuoti 2,5 %

9.14 vandens nuvedimas nuo kelio: numatyti vandens surinkimo bei nuvedimo sprendinius (neprojektuoti lietaus vandens nuvedimo į privačias teritorijas)

9.15 kiti reikalavimai:

9.15.1 10,155 km sankryžoje su valstybinės reikšmės rajoniniu keliu Nr. 2228 Dovilai–Baičiai rengiant projektinius sprendinius pateikti ne mažiau kaip 2 (žiedinės ir kt.) galimus sankryžos sutvarkymo variantus, atsižvelgiant į esamus ir projektinius eismo srautus, gretimų sklypų ribas bei nurodant kiekvieno siūlomo varianto privalumus bei trūkumus

9.15.2 numatyti ties 10,230 km, 12,520 km, dešinėje kelio pusėje, esančių aikštelių pertvarkymo sprendinius

9.15.3 numatyti kuo didesnį esamų gruntų, frezuoto asfalto ir kelio dangos konstrukcijos medžiagų antrinį panaudojimą

10. Finansavimo šaltinis: Kelių priežiūros ir plėtros programos lėšos

11. Projekto apimtis: pagal STR 1.04.04:2017 „Statinio projektavimas, projekto ekspertizė“

12. Papildomos paslaugos (paslaugos, deleguotos Statytojo (Užsakovo) projektuotojui): atlikti kitas papildomas paslaugas kaip tai numato Techninė specifikacija ir Sutarties sąlygos

13. Su šia užduotimi pateikiami Statytojo (Užsakovo) privalomieji ir kiti dokumentai projektui rengti:

13.1 Priedas Nr. 1. Techninė specifikacija

13.2 Priedas Nr. 2. „Valstybinės reikšmės krašto kelio Nr. 227 Jakai-Dovilai-Laugaliai 13,60 km esančios sankryžos su Karaliaus Mindaugo gatve rekonstravimas į žiedinę“ Šis projektas ir jo sprendiniai teikiami tik kaip informacija sprendinių suderinamumui. Rekonstravimo projektui taikomas Lietuvos Respublikos autorių teisių ir gretutinių teisių įstatymas

13.3 Priedas Nr. 3. Automobilių kelių dangos konstrukcijos sluoksnių 2018 m. tyrimų medžiaga

14. Žemės sklypo / statinio teisinės registracijos Nekilnojamojo turto registre duomenys:

14.1 žemės sklypų unikalūs numeriai: 4400-2141-1623, 4400-2141-1601, 4400-2141-1678

14.2 inžinerinio statinio unikalus numeris: 4400-2107-9709

STATYTOJAS (UŽSAKOVAS)
VĮ Lietuvos automobilių kelių direkcija

PROJEKTUOTOJAS

Vardas, pavardė

Vardas, pavardė

Parašas

Parašas

Data

Data



VALSTYBINĖ ĮMONĖ LIETUVOS AUTOMOBILIŲ KELIŲ DIREKCIJA

TECHNINĖ SPECIFIKACIJA

**VALSTYBINĖS REIKŠMĖS KRAŠTO KELIO NR. 227 JAKAI–DOVILAI–
LAUGALIAI RUOŽO NUO 10,115 IKI 13,550 KM REKONSTRAVIMO
TECHNINIO DARBO PROJEKTO PARENGIMAS IR PROJEKTO
VYKDYMO PRIEŽIŪROS PASLAUGA**

TECHNINĖ SPECIFIKACIJA

1. **Projekto pavadinimas:** Valstybinės reikšmės krašto kelio Nr. 227 Jakai–Dovilai–Laugaliai ruožo nuo 10,115 iki 13,550 km rekonstravimo techninio darbo projekto parengimas ir projekto vykdymo priežiūros paslauga.
2. **Viešojo pirkimo tikslas:** atlikti statybinius inžinerinius ir kitus tyrinėjimus, parengti statinio rekonstravimo projektą ir kitą dokumentaciją, vykdyti statinio projekto vykdymo priežiūrą, gauti statybos leidimą.
3. **Projektavimo darbų procese būtina vadovautis:**
 - Lietuvos Respublikos Statybos įstatymu, statybos techniniais reglamentais, higienos normomis, poįstatyminiais teisės aktais;
 - parengtais ir patvirtintais teritorijų planavimo dokumentais;
 - projekto rengimo dokumentais;
 - inžinerinių tinklų savininkų ir naudotojų išduotomis prisijungimo sąlygomis;
 - statinio projektavimo technine užduotimi (toliau – „Techninė užduotis“);
 - kitais galiojančiais įstatymais, teisės aktais, statybos techniniais reglamentais, rekomendacijomis ir kitais normatyviniais statybos techniniais dokumentais, įskaitant, bet neapsiribojant, nurodytais Lietuvos automobilių kelių direkcijos (toliau – LAKD) interneto svetainėje adresu <https://lakd.lrv.lt/lt/paslaugos/normatyviniai-dokumentai>.
4. **Statinio projekto dokumentų atlikimo kalba:** lietuvių.
5. Sutartyje nustatytais terminais ir tvarka parengtą ir suderintą projektą elektroninėje laikmenoje (1 kompaktiniame diske ar universaliame skaitmeniniame (optiniame) diske) (tekstinius dokumentus *.doc, *.pdf ir brėžinius *.pdf, *.dwg formatu (su elektroniniais parašais)) perduoti Statytojui (Užsakovui). Kiekvienas atskiras dokumentas, pateikiamas skaitmenine forma, turi turėti konkretų dokumento paskirtį ir esmę atitinkantį pavadinimą. Statinio projekto dokumentai turi būti įforminti vadovaujantis LST 1516. Projekto žymenyje turi būti nurodytas kelio numeris ir statybos rūšis. Projektuotojas, Statytojui pareikalavus, turi parengti darbų kiekių žiniaraščius rangos darbų pirkimui (per 5 d. d.). Rengiamų žiniaraščių turinys (skyriai, darbai, eilutės, kiekiai ir t. t.) turi atitikti techninio darbo projekto suvestiniame darbų kiekių žiniaraštyje pateiktus darbų kiekius. Žiniaraščiai darbų pirkimui rengiami pagal pridedamą formą (*.xlsx formatu). Statytojui (Užsakovui) pareikalavus paslaugos teikėjas įsipareigoja pateikti 1 popierinę projekto kopiją.
6. Pasikeitus įstatymų ir kitų teisės aktų nuostatomis ir reikalavimams, reglamentuojantiems perkamų paslaugų / darbų vykdymą, vadovautis galiojančiais teisės aktais, tačiau tik informavus ir suderinus su Statytoju (Užsakovu).
7. Paslaugų teikėjas konkurso metu išnagrinėjęs pirkimo dokumentus bei statybviečių aplinkos sąlygas pasiūlyme privalo įsivertinti visas pagrįstai numatomas išlaidas, priemones ar išlaidas priemonėms kelio konstrukcijai ir/ar kitiems kelio elementams suprojektuoti. Paslaugų teikėjas iki pasiūlymo pateikimo dienos privalo apsilankyti statybvietyje, įvertinti jos aplinką ir būklę, įvertinti kelių ir kitų susijusių kelių statinių būklę, susipažinti su vietoje, kad pasiūlyme būtų tinkamai ir pilnai įvertintos remonto / rekonstrukcijos darbų apimtys bei darbų įvykdymo sąlygos.

8. Paslaugos teikėjas įsipareigoja:

- parengti dokumentus ir gauti prisijungimo, technines (techninius reikalavimus) bei specialiąsias sąlygas, kitus pagal poreikį būtinus duomenis ir dokumentus projekto parengimui;
- gauti privačių žemių savininkų sutikimus (sutartis) laikinam žemės panaudojimui, jei remontuojamo / rekonstruojamo kelio projektinių sprendinių įgyvendinimui (statybos aikštelės įrengimui, apylankai, ar pan.) reikia pasinaudoti privačiomis teritorijomis (žemėmis). Tais atvejais, kai žemės sklypų savininkai reikalauja apmokėjimo už laikiną žemės sklypų panaudojimą, sutikimas (sutartis) dėl laikino žemės panaudojimo turi būti pasirašoma tik tada, kai apmokėjimo suma suderinta su Statytoju (Užsakovu);
- atlikti statinio, statybos sklypo ir gretimos teritorijos (kai yra pagrįstas poreikis) statybinius inžinerinius geodezinius ir geologinius bei kitus tyrimus ar bandymus, būtinus techniniu, ekonominiu ir eismo saugos požiūriais optimaliems statinio projektiniams sprendiniams parengti;
- *reikalavimai inžineriniams geodeziniam tyrimams:*
 - vadovaujantis STR 1.04.04:2017 „Statinio projektavimas, projekto ekspertizė“ punktu Nr. 26 Reglamento 8 priedo 5.7.1–5.7.6 papunkčiuose nurodyti planai rengiami vadovaujantis ne senesniu kaip 3 metų topografiniu planu (nuo statinio projektavimo pradžios), kuris patikslinamas (jei reikia) projekto rengimo metu. Projekto vadovas, pasirašydamas reglamento 8 priedo 5.7.1–5.7.6 papunkčiuose nurodytus planus, patvirtina jų atitiktį topografiniam planui, kuris pateikiamas su projektu;
 - atliekant statybinius inžinerinius geodezinius tyrinėjimus vadovautis GKTR 2.08.01:2000 „Statybiniai inžineriniai geodeziniai tyrinėjimai“, GKTR 2.11.03:2014 „Topografinių erdviųjų objektų rinkinys ir topografinių erdviųjų objektų sutartiniai ženklai“ reikalavimais;
 - pateikiami suderinti topografiniai planai (TOPD paslauga), vadovaujantis Lietuvos Respublikos žemės ūkio ministro įsakymu 2017 m. lapkričio 23 d. Nr. 3D-754 „Dėl topografinių planų inžinerinių tinklų planų derinimo tvarkos aprašu;
 - tyrinėjant esamus inžinerinius tinklus turi būti nustatyti jų gyliai, diametrai. Ištyrinėti šuliniai, pateikiamos šulinių kortelės. Pažymėtos visų kelių kertančių orinių linijų artimiausios atramos, jų numeriai, laidų įlinkiai ties kelio ašimi, matavimo data, temperatūra bei kita informacija, kaip nurodoma GKTR 2.08.01:2000 „Statybiniai inžineriniai geodeziniai tyrinėjimai“;
 - topografiniuose planuose turi būti sužymėti visų kelių kertančių griovių dugno altitudės, pralaidų diametrai, medžiaga, pralaidų dugno altitudės. Sužymėti pavienių medžių rūšys, diametrai.
- *reikalavimai inžineriniams geologiniams ir geotechniniams tyrimams:*
 - inžineriniai geologiniai ir geotechniniai tyrimai turi būti atliekami vadovaujantis STR 1.04.02:2011 „Inžineriniai geologiniai ir geotechniniai tyrimai“, STR 2.05.21:2016 „Geotechninis projektavimas. Bendrieji reikalavimai“, R IGGT 15 „Automobilių kelių inžinerinių geologinių ir geotechninių bei statinio tyrimo rekomendacijomis“;
 - IGG tyrimų rūšis – atliekami projektiniai tyrimai;
 - projektinių IGG tyrimų apimtis (gręžinių skaičius, gylis, grunto ėminiai laboratoriniams tyrimams, bandymai, kiti nustatomi parametrai) – kaip nurodoma R IGGT 15 „Automobilių kelių inžinerinių geologinių ir geotechninių bei statinio tyrimo rekomendacijose“
 - geologijos ataskaitoje turi būti pateiktas inžinerinis geologinis pjūvis, išvados ir rekomendacijos;

- geologijos ataskaitoje turi būti nustatytas augalinio sluoksnio storis, organinės medžiagos kiekis;
 - geologijos ataskaitoje turi būti pateikti laboratoriniai tyrimai esamai dangai;
 - gręžinių aprašymuose, išilginio geologinio pjūvio brėžiniuose gruntai turi turėti žymenį pagal LST 1331 reikalavimus;
 - techninio darbo projekto išilginių profilių brėžiniuose turi būti pateikiamas ir išilginis geologinis pjūvis.
- parengti projektinius sprendinius, nepažeidžiant esamos kelio juostos (žemės sklypo) ribų. Projektuojant sprendinius valstybinėje žemėje, gauti Nacionalinės žemės tarnybos prie Žemės ūkio ministerijos sutikimą dėl statinių statybos valstybinėje žemėje;
 - identifikuoti nagrinėjamame objekte saugaus eismo požiūriu problemiškas vietas bei suprojektuoti (parinkti) eismo saugumo bei inžinerines priemones joms panaikinti ir visame projektuojamo kelio ruože maksimaliai užtikrinti saugias eismo sąlygas visų galimų eismo dalyvių atžvilgiu;
 - atlikti projektinių sprendinių eismo srautų modeliavimą ruože nuo 10,120 (sankryža su keliu Nr. 2228 Dovilai–Baičiai ir Lašupio g.) iki 10,350 km (sankryža su Parko g.). Modeliuojant reikia įvertinti ir šalia ruožo esančių aktualių kelių / gatvių bei projektuojamų sankryžų / įvažų / nuvažų poveikį projektuojamiems sprendiniams.

Modeliavimo ataskaitoje turi būti:

- išnagrinėti istoriniai eismo intensyvumo duomenys (ne mažiau 5 metų);
 - nustatytas intensyviausias metų mėnesis ir savaitės diena (galima naudoti LAKD eismo intensyvumo duomenis);
 - atlikti natūriniai tyrimai, pateikti gauti duomenys ir perskaičiavimas į VMPEI;
 - nustatytas rytinis ir vakarinis pikas, atlikus eismo intensyvumo tyrimus per parą;
 - pateikti prognoziniai eismo srautai 20 metų laikotarpiui;
 - modeliuojami scenarijai: esama situacija ir ne mažiau kaip 2 alternatyvos;
 - modeliavimo rezultatai pateikiami visiems scenarijams:
 - eismo srautų kartograma;
 - eismo srautų greičio kartograma;
 - eismo kokybės lygių kartograma.
 - nurodyta pagal ką skaičiuojamas eismo kokybės lygis ir kokie jo režiai;
 - pateiktas bendras visų scenarijų rezultatų palyginimas (gaištis laikas, tankis, greitis, kelionės laikas, eismo intensyvumas ir kiti).
- pristatyti projektinę dokumentaciją eismo saugumo audito atlikimui (audito atlikimą organizuoja Užsakovas), kai tai privaloma pagal LAKD direktoriaus 2011 m. vasario 25 d. įsakymą Nr.V-65 „Kelių saugumo audito reikalavimai“. Taip pat pataisyti projektą pagal eismo saugumo audito metu gautas pastabas;
 - atlikti Planuojamos ūkinės veiklos poveikio aplinkai vertinimą ar / ir Planuojamos ūkinės veiklos poveikio aplinkai vertinimo atranką, nustatyti poveikio „Natura 2000“ teritorijoms reikšmingumą, kai pagal Lietuvos Respublikos Planuojamos ūkinės veiklos poveikio aplinkai vertinimo įstatymo nuostatas turi būti atliktos planuojamos ūkinės veiklos poveikio aplinkai vertinimo procedūros;
 - savarankiškai apsirūpinti paslaugoms teikti reikalingais materialiniais ištekliais, atsakyti už blogą paslaugų kokybę;
 - visus techniniu, ekonominiu ir eismo saugos požiūriais optimalius projektinius sprendinius pateikti svarstyti ir derinti su Statytoju (Užsakovu);

- projektavimo eigoje sprendinius (reguliariai) derinti su Statytoju (Užsakovu). Svarstymų su visuomene (kai procedūros būtinos pagal teisės aktus) ir suinteresuotais asmenimis metu protokole užfiksuotos ir su Statytoju (Užsakovu) suderintos pastabos, įvertinant jų įgyvendinimo galimybę ir apimtis, turi būti išspręstos projekto apimtyje;
- vykdyti teisėtus Statytojo (Užsakovo) nurodymus, susijusius su Sutarties vykdymu;
- užtikrinti, kad visos specifikacijos ir visa dokumentacija, susijusi su paslaugų teikimu, būtų parengta nešališkai, laikantis įstatymų, naudojantis priimtomis ir visuotinai pripažintomis sistemomis, naujausia ir geriausia praktika inžinerinio projektavimo ir eismo saugumo inžinerijos srityje;
- laiku įspėti (raštiškai informuoti) Statytoją (Užsakovą) dėl aplinkybių, kurios trukdo tinkamai ir laiku parengti statinio projektą;
- tinkamai ir laiku suteikti kokybiškas paslaugas pagal Statytojo (Užsakovo) patvirtintą techninę specifikaciją ir Techninę užduotį;
- jeigu dėl Projektuotojo kaltės reikia keisti projekto sprendinius bei pakartotinai atlikti bendrąjį projekto ekspertizę, pakartotinos ekspertizės išlaidos apmokamos Projektuotojo sąskaita (išskaičiuojama iš sutarties lėšų);
- projektas turi būti parengtas nepažeidžiant asmens duomenų teisinės apsaugos įstatymo, t. y., kad nebūtų nurodyti fizinių asmenų asmens kodai ir kontaktiniai duomenys (telefonų numeriai, el. pašto adresai, gyvenamosios vietos adresai, taip pat bet kokia kita informacija apie asmenį, kuri yra perteklinė ir nereikalinga projektų tikrinimo ir viešinimo tikslams pasiekti), panaikinti ekspertizės akte nurodytą informaciją apie skaičiuojamąją projekto kainą;
- užtikrinti, kad atliekant projekto viešinimo ir derinimo procedūras (kai procedūros būtinos pagal teisės aktus) Lietuvos Respublikos statybos leidimų ir statybos valstybinės priežiūros informacinėje sistemoje „Infostatyba“, nebūtų nurodyti fizinių asmenų asmens kodai ir kontaktiniai duomenys (telefonų numeriai, el. pašto adresai, gyvenamosios vietos adresai, taip pat bet kokia kita informacija apie asmenį, kuri yra perteklinė ir nereikalinga projektų tikrinimo ir viešinimo tikslams pasiekti);
- projekto sprendinius suderinti su visomis suinteresuotomis institucijomis, t. y., su visais subjektais, nustačiusiais prisijungimo, technines (techninius reikalavimus), specialiąsias sąlygas ir suderinti su kaimyninių sklypų savininkais, valdytojais ir naudotojais, kai tai būtina Lietuvos Respublikos teisės aktų nustatyta tvarka;
- kreiptis į Statytoją (Užsakovą) dėl įgaliojimo dėl prisijungimo sąlygų, statybą leidžiančio dokumento (pagal poreikį) ir kitų reikalingų duomenų bei dokumentų gavimo projektavimo darbams ir procedūroms atlikti;
- gauti statybą leidžiantį dokumentą ir apmokėti įmokas, susijusias su statybos leidimo gavimu (pagal poreikį).

9. Atliktų darbų tarpinis patikrinimas

Sutarties vykdymo metu Statytojas (Užsakovas) gali paprašyti (raštu ar kitomis komunikacijos priemonėmis) Projektuotojo pateikti peržiūrėti atliktus darbus ir patikrinti, ar darbai vykdomi pagal Techninę užduotį ir sutartyje nustatytus terminus. Gavęs tokį Statytojo (Užsakovo) prašymą, Paslaugos teikėjas per 10 darbo dienų turi:

- pateikti dokumentą (atliktų darbų aprašymą), kuriame turi būti konkrečiai, aiškiai ir struktūrizuoti pateikta informacija apie ataskaitinį laikotarpį, faktiškai atliktus darbus ir pateiktas atliktų darbų kiekybinis palyginimas su praėjusiu (jei toks buvo) laikotarpiu. Informaciją pateikti elektronine forma;
- pateikti kitą įrodymui apie atliktus darbus reikalingą dokumentaciją ir medžiagą;

- pateikiamos dokumentacijos ir informacijos formą bei turinį suderinti su Statytoju (Užsakovu);
- Statytojui (Užsakovui) pareikalavus, surengti sprendinių (atliktų darbų) pristatymą su Statytoju (Užsakovu) suderintu formatu, data ir laiku.

10. Parengtame projekte negali būti nurodytas konkretus modelis ar šaltinis, konkretus procesas ar prekės ženklas, patentas, tipai, konkreti kilmė ar gamyba, dėl kurių tam tikroms įmonėms ar tam tikriems produktams būtų sudarytos palankesnės sąlygos arba jie būtų atmesti. Toks nurodymas yra leistinas išimties tvarka, kai pirkimo objekto yra neįmanoma tiksliai ir suprantamai apibūdinti. Šiuo atveju nurodymas pateikiamas įrašant žodžius „arba lygiavertis“.

11. Projekte turi būti nurodyta, kad statyboje naudojamos statybinės medžiagos turi atitikti minimalius aplinkos apsaugos kriterijus, kaip tai nustatyta Lietuvos Respublikos aplinkos ministro 2011-06-28 įsakyme Nr. D1-508 „Dėl produktų, kurių viešiesiems pirkimams taikytini aplinkos apsaugos kriterijai, sąrašų, aplinkos apsaugos kriterijų ir aplinkos apsaugos kriterijų, kuriuos perkančiosios organizacijos turi taikyti pirkdamos prekes, paslaugas ar darbus, taikymo tvarkos aprašo patvirtinimo“ (vadovautis aktualia redakcija).

12. Statinio statybos skaičiuojamoji kaina turi būti nustatoma vadovaujantis šios kainos nustatymo principais, patvirtintais STR 1.04.04:2017 „Statinio projektavimas, projekto ekspertizė“. Sąmata turi būti suskaičiuota vadovaujantis parengto techninio projekto brėžiniais, darbų kiekių žiniaraščiais ir statybos resursų skaičiuojamųjų rinkos kainų bei ekonominių normatyvų, projekto įgyvendinimo metu galiojančiomis, rekomendacijomis (įregistruotomis VĮ Statybos produkcijos sertifikavimo centro). Statinio statybos skaičiuojamoji kaina turi būti apskaičiuota abiem projektuojamiems kelio dangos konstrukcijų variantams.

Paslaugos teikėjas negali skelbti duomenų apie projektą (statybos skaičiuojamosios kainos) tretiesiems asmenims.

13. Viešųjų pirkimų vykdymo metu gautus klausimus, susijusius su projektu, atsakyti ne vėliau kaip per 3 d. d. nuo Užsakovo klausimų pateikimo dienos. Jeigu vykdant viešąjį pirkimą buvo pastebėti projektinės dokumentacijos netikslumai ar patikslinti / papildyti / papildomai detalizuoti projektiniai sprendiniai, patikslintas projektas (pagal techninių specifikacijų punkto Nr. 5 reikalavimus) turi būti pateiktas Užsakovui ne vėliau kaip per 10 d. d. nuo Užsakovo pateikto prašymo tai atlikti.

14. Darbų atlikimo etapai:

14.1. Statybinių inžinerinių geodezinių ir geologinių bei kitų tyrinėjimų atlikimas;

14.2. Projektinių sprendinių eismo srautų modeliavimas. Pirminių projektinių sprendinių parengimas, pateikimas Statytojo (Užsakovo) paskirtam projekto koordinatoriui. Projekto koordinatoriaus pritarimas pirminiems projektiniams sprendiniams;

Teikiant pirminius sprendinius turi būti pateikta:

14.2.1. Kelio planinė padėtis su nuovažomis ir autobusų stotelėmis;

14.2.2. Eismo organizavimo sprendiniai;

14.2.3. Preliminarus išilginis profilis;

14.2.4. Kelio dangos konstrukcijos tipas (pateikti detalius dangos konstrukcijos skaičiavimus su 3 skirtingais eismo intensyvumo priaugiais). Vadovautis KPT SDK 19 22 punktu, projektuojant dangos konstrukcijos skirtingus variantus rinktis tarp skaldos / žvyro ir AŠAS / ŠNS.

**rekomenduojame pateikti išsamesnius sprendinius (rekonstruojamų / remontuojamų inžinerinių tinklų sprendinius).*

Pastaba: modeliuojamo ruožo projektiniai sprendiniai gali keistis po kelių saugumo audito atlikimo.

- 14.3. Kelių saugumo audito atlikimas ir taisymas pagal kelių saugumo audito pateiktas pastabas. Statytojo (Užsakovo) pritarimas, kad projekto sprendiniai pataisyti pagal kelių saugumo audito pastabas;
- 14.4. Visuomenės informavimo apie statinio projektavimą procedūros (rekonstravimo atveju);
- 14.5. Pilnos apimties projekto parengimas ir pateikimas Koordinatoriumi. Koordinatoriaus pritarimas ir Statinio projekto pristatymas LAKD Kelių ir kelio statinių koordinavimo komisijai (toliau –Komisija) ir projekto taisymas pagal Komisijos pateiktas pastabas. Komisijos pritarimas projektui protokolu;
- 14.6. Statinio projekto ekspertizė, taisymas pagal ekspertizės pastabas, teigiamas ekspertizės aktas (su išvada – „projektą galima tvirtinti“), projekto tvirtinimas įsakymu.
- 14.7. Statybą leidžiančio dokumento gavimas.

15. Projekto vykdymo terminai ir įsipareigojimai

- Projekto koordinatorius turi patikrinti pirminius projektinius sprendinius per 10 d. d. Projekto koordinatoriumi pateikus pastabas, sprendiniai pataisomi pagal pateiktas pastabas. Pakartotinai peržiūrai visos apimties projektas (pagal STR 1.04.04:2017) teikiamas koordinatoriaus peržiūrai. Pateiktą pilnos apimties projektą koordinatorius patikrina per ne ilgesnį kaip 10 d. d. terminą.
- Gavus koordinatoriaus pritarimą (el. paštu) visos apimties projektas (pagal STR 1.04.04:2017, išskyrus statybos skaičiuojamosios kainos nustatymo dalį) teikiamas Komisijai. Gavus pastabas, projektas pataisomas ir teikiamas Komisijai pakartotinai. Komisijos pritarimas įforminamas protokolu per ne ilgesnį kaip 5 d. d. terminą.
- Parengtas ir suderintas projektas teikiamas ekspertizei, kurią organizuoja Statytojas (Užsakovas). Projektą ekspertizei pateikia paslaugos teikėjas Statytojo (Užsakovo) nurodytam ekspertizės rangovui pagal Statytojo (Užsakovo) pateiktą formą (pridedama).

16. Inžinerinių tinklų perkėlimas kelio juostoje

Jei kelią kerta ar kelio juostoje yra elektros linijos ar dujų tinklai, projekto sprendiniai turi būti rengiami išvengiant šių tinklų iškėlimo ar pertvarkymo.

Jei projektuojamo kelio ruože (kelio juostoje) yra kiti inžineriniai tinklai (ryšių, telekomunikacijų, vandentiekio, nuotekų ir t. t.), kelio rekonstravimo sprendiniai turi būti parengti taip, kad būtų išvengta šių tinklų iškėlimo ar pertvarkymo ar apsaugojimo.

Jei be minėtų tinklų iškėlimo ar pertvarkymo ar apsaugojimo neįmanoma įgyvendinti rekonstravimo projekto sprendinių, turi būti parengta šių tinklų iškėlimo / perkėlimo / apsaugojimo projekto dalis. Inžinerinių tinklų iškėlimas priklauso nuo projektuotojo parinktų projektinių sprendinių. *Projekte turi būti numatyta, kad rangovas, rengdamas technologinį projektą, gali siūlyti alternatyvų inžinerinių tinklų pertvarkymo būdą nei numatyta projekte, prieš tai suderinęs su Statytoju.*

Požeminiai inžineriniai tinklai turi būti suprojektuoti taip, kad būtų išlaikomas ne mažesnis kaip 1,2 m dengimo storis.

Rekonstravimo projekto rengimo metu nustačius, kad yra būtinas inžinerinių tinklų iškėlimas / pertvarkymas / apsaugojimas, projekto rengėjas turi raštu informuoti Statytoją (Užsakovą) apie tokių tinklų iškėlimo / pertvarkymo / apsaugojimo poreikį.

Jei numatoma vykdyti inžinerinių tinklų iškėlimą / pertvarkymą / apsaugojimą, projekto rengėjas turi organizuoti iškėlimo sutarties („Inžinerinių tinklų klojimo, priežiūros, rekonstrukcijos ir iškėlimo sutartis“) ir jos priedo („Objektų, kuriuose bus klojamas / prižiūrimas / rekonstruojamas / iškeliamas tinklas, sąrašas“) pasirašymą.

Jei yra gautos inžinerinių tinklų savininkų sąlygos, kuriose nepagrįstai reikalaujama pagerinti esamų tinklų būklę ir / ar įrengti papildomas priemones (įrenginius), projekto rengėjas, suderinęs skundo projektą dėl išduotų prisijungimo (techninių) sąlygų su Statytoju (Užsakovu), turi raštu kreiptis į

Valstybinę teritorijų planavimo ir statybos inspekciją prie Aplinkos ministerijos šios institucijos nustatyta tvarka.

Atkreiptinas dėmesys, kad inžinerinių tinklų iškėlimas turi būti taikomas tik išskirtiniais atvejais, išanalizavus esamų inžinerinių tinklų situaciją (jų gylius / aukščius), kai tai būtina projekto sprendiniams įgyvendinti.

17. Statybos darbų organizavimas

Kelio ruožo rekonstravimo projekte eismas turi būti organizuojamas taip, kad nebūtų nutraukiamas transporto eismas. Paslaugos teikėjas turi išanalizuoti visus galimus eismo organizavimo variantus ir parinkti optimalų sprendinį, atsižvelgdamas į eismo intensyvumą, užstatymo tankį ir galimas alternatyvias apylankas kitais valstybinės reikšmės keliais. Statybos organizavimo sprendinys, nutraukiant eismą remontuojamu / rekonstruojamu keliu gali būti taikomas tik išimtiniais atvejais, suderinus alternatyvią apylanką. Projekte parinktas statybos darbų organizavimo būdas turi užtikrinti kuo mažesnes kliūtis pagalbos tarnybų automobilių eismui. Visi eismo organizavimo sprendiniai turi būti suderinti su LAKD Eismo saugos skyriumi.

18. Statybinės ir grįžtamosios medžiagos bei statybinės atliekos

Statybinės medžiagos

Projektavimo metu turi būti numatoma, kad vykdant valstybinės reikšmės kelių rekonstravimo darbus susidarančios medžiagos, kurios nenaudojamos projekte ir kurios gali būti panaudotos pakartotinai, būtų transportuojamos į Užsakovo – LAKD nurodytas sandėliavimo vietas, parenkant optimaliausią atstumą:

- 1) Širvintų kelių tarnyba, Zibalų g. 21, Širvintos.
- 2) Panevėžio kelių tarnybos Karsakiškio gamybinė bazė, Kakūnų k., Karsakiškio sen., Panevėžio r.
- 3) Šiaulių kelių tarnybos Kuršėnų asfaltbetonio bazė, Pramonės g. 24, Kuršėnai.
- 4) Raseinių kelių tarnybos Pagrybio meistrija, Aušrinės g. 2, Iždonų k., Kaltinėnų sen., Šilalės r.
- 5) Kėdainių kelių tarnyba, Birutės g. 4, Kėdainiai.
- 6) Marijampolės kelių tarnyba, Gamyklų g. 12, Marijampolė.

Medžiagos, kurios turi būti gabenamos į sandėliavimo vietas:

- 1) Metalų gaminiai (neužteršti betonu ir kt. medžiagomis (t. y. turi būti nuvalyti)): kelio ženklai, kelio ženklų atramos, apšvietimo ir kiti stulpai, apsauginiai atitvarai ir jų elementai, tiltų ir viadukų turėklai, kiti metalų gaminiai, sijos, sprausstasienės, pralaidos ir kt.;
- 2) Betono ir gelžbetonio gaminiai (tik nepažeisti mechaniškai ir tinkami naudoti): pralaidos, trinkelės, bortai ir kt.;
- 3) Plastiko gaminiai (tik nepažeisti mechaniškai ir tinkami naudoti): signaliniai stulpeliai, pralaidos ir kt.;

Projekte turi būti nurodyta, kad kitos, šiame sąraše nepaminėtos medžiagos, kurios gali būti panaudotos pakartotinai, gali būti gabenamos į sandėliavimo vietas tik suderinus su LAKD.

Projektuotojai turi numatyti ekonomiškai pagrįstą ir optimalų medžiagų išardymo būdą. Siektina, kad kuo daugiau medžiagų būtų išardytos tvarkingai ir pristatytos mechaniškai nepažeistos bei neužterštos. Jei statybos metu medžiagos taptų netinkamomis naudoti dėl jų netinkamo išardymo, tai būtų laikoma rangovo rizika ir atsakomybė tektų rangovui.

Grįžtamosios medžiagos

Projekte turi būti nurodyta, kad darbų vykdymo metu nepanaudotos frezuoto asfalto granulės, skalda, žvyras, žvyro ir skaldos mišinys, nesurištasis mineralinių medžiagų mišinys, grindinio akmenys (neužteršti gruntu) yra laikomi grįžtamosiomis medžiagomis. Jos sąmatoje turi būti nurodytos atskira (-omis) eilute (-ėmis) su minuso ženklu. Šios medžiagos lieka rangovui. Pateikiami jų įkainiai:

- žvyro ir skaldos mišinys, nesurištasis mineralinių medžiagų mišinys – ne mažiau kaip 4 Eur/t arba 6 Eur/m³ (santykis 1,5);
- skalda – ne mažiau kaip 5 Eur/t arba 7,5 Eur/m³ (santykis 1,5);
- grindinio akmenys – ne mažiau kaip 15 Eur/t arba 40,5 Eur/m³ (santykis 2,7);
- frezuoto asfalto granulės – ne mažiau kaip 5,99 Eur/t arba 9,58 Eur/m³;
- mediena – įkainį pateikia rangovas, įvertinęs medienos būklę: $\geq 0,00$ Eur – kai mediena menkavertė ir skirta utilizavimui, t. y., vertinama, kiek kainuos utilizavimo išlaidos, $< 0,00$ Eur – kai mediena nėra menkavertė ir gali būti parduota, t. y., nurodoma kaina su minuso ženklu.

Statybinės atliekos

Visos medžiagos, nepatenkančios į statybinių ir (ar) grįžtamųjų medžiagų sąrašą ir (ar) kurių neįmanoma panaudoti antrą kartą, kaip atliekos turi būti sutvarkomos rangovo pagal galiojančius aplinkos apsaugos reikalavimus (rangovas privalo įsivertinti visas su tvarkymu susijusias išlaidas).

19. Nuovažos ir sankryžos

Įvertinęs esamą situaciją Paslaugų teikėjas projektuojamo kelio ruože privalo įrengti atitinkamo tipo nuovažas / sankryžas, vadovaujantis KTR 1.01:2008 „Automobilių keliai“ ir statybos rekomendacijomis R36-01 „Automobilių kelių sankryžos“. Nuovažos / sankryžos kelio su asfalto danga ilgis turi būti numatomas pagal rekomendacijas R 36-01, o į savivaldybėms priklausančius kelius ar kitus valstybinės reikšmės kelius – iki kelio sklypo ribos, numatant nuovažos / sankryžos kelių sklandų sujungimą su esamu keliu (gatve). Nuovažos asfalto danga projektuojama ne didesniu nei 8 proc. nuolydžiu, o suvedimas su esamu neasfaltuotu keliu (gatve) turi būti numatytas ne didesniu nei 12 proc. nuolydžiu.

Rengiant projektą turi būti išanalizuota kiekvienos nuovažos / sankryžos esama situacija, pateikiant fotofiksacijas, kelio kadastro duomenis (ar nuovaža registruota), išanalizuojant žemėtvarkinius planus, teritorijų planavimo ir kitus dokumentus bei įvertinant kiekvienos nuovažos paskirtį ir perspektyvinę reikšmę. Apibendrinta ši informacija turi būti pateikta schemoje ant ortofotografinio žemėlapiu su Registru centro duomenimis (sklypais) platesniame kontekste nei kelio statinio / sklypo ribos (kad būtų matyti visos galimybės į gretimus keliui sklypus patekti iš aplinkinių teritorijų).

Projekte turi būti numatomas esamų nuovažų (sankryžų) remontas / rekonstravimas. Jei į tą pačią teritoriją (tą patį sklypą) yra daugiau nei viena nuovaža, nuovažų optimizavimo (naikinimo) klausimas turi būti suderintas su Statytoju (Užsakovu). Naujos nuovažos gali būti projektuojamos išimtiniais atvejais, tik pagrindus ir suderinus su Statytoju.

20. Vandens pralaidos

Įvertinus esamų pralaidų būklę (projekte pateikiant visų po keliu esančių pralaidų fotofiksacijas ir būklės vertinimus), esamos blogos būklės pralaidos po kelio važiuojamąja dalimi turi būti keičiamos naujomis. Pralaidų po kelio važiuojamąja dalimi medžiaga – metalas arba gelžbetonis. Medžiaga parenkama atsižvelgiant į kainą ir ilgaamžiškumą, pralaidos įrengimo technologiją (darbų trukmę). Nuovažose pralaidos suremontuojamos arba pakeičiamos naujomis. Naujų pralaidų nuovažose įrengimo poreikis nustatomas projektavimo metu. Pralaidų nuovažose medžiaga – metalas, plastikas arba gelžbetonis. Projektuojant vandens pralaidų parametrus reikia nustatyti hidrologiniais ir hidrauliniiais skaičiavimais atsižvelgiant į projektinių debitų viršijimo tikimybes. Hidrologinius skaičiavimus, pagrindžiančius pralaidų diametro parinkimą, atlikti pralaidoms per vandens telkinius (įsk. melioracijos griovius).

Kelio plane ir išilginiame profilyje turi būti nurodyti visi pralaidų aktualūs parametrai (įtekėjimo ir ištekėjimo altitudės, skersmuo, ilgis, medžiagiškumas, gyliai ir kt.). Kelio plane, kelio grioviuose ir ties pralaidomis turi būti nurodytos vandens tekėjimo kryptys. Taip pat, vadovaujantis Statybos taisyklėmis, turi būti pateiktos pralaidų po kelio važiuojamąja dalimi detalizacijos kiekvienai pralaidai atskirai.

21. Autobusų sustojimo aikštelės

Paslaugos teikėjas išanalizavęs esamą situaciją turi nustatyti autobusų sustojimų aikštelių (toliau –ASA) įrengimo / perkėlimo ar remonto poreikį. Be perono ASA gali būti įrengiama tik išimtiniais atvejais, kur techniškai įrengti perono neįmanoma ir tik suderinus su Statytoju (Užsakovu). Autobusų sustojimo aikštelėse turi būti suprojektuotas ir įrengtas suoliukas, šiukšliadėžė, paviljonas bei atitinkamas kelio ženklas.

Pagrindiniai reikalavimai paviljonui:

- 1) Paviljonas yra I grupės nesudėtingas statinys (atskirai stovintis lengvų konstrukcijų pastatas su trimis sienomis, su stogeliu). Tai tipinis gaminys, kuris montuojamas pastatymo vietoje iš konstrukcijų, tvirtinamų prie pamato arba įbetonuojamų atramų;
- 2) Pagrindiniai paviljonų matmenys: aukštis – ne mažiau kaip 2400 mm, plotis (neįskaitant stogo konstrukcijos) – ne mažiau kaip 1300 mm, bet ne daugiau 1500 m, bendras plotis (įskaitant stogo konstrukciją) – ne daugiau kaip 2000 mm, ilgis (neįskaitant stogo konstrukcijos) – ne mažiau kaip 3500 mm;
- 3) Medžiagos – šiuolaikiškos, parinktos teikiant prioritetą antivandalinėms savybėms ir funkcijai;
- 4) Paviljono konstrukcinis dizainas turi būti suprojektuotas taip, kad užtikrintų keleivių apsaugą nuo nepalankių oro sąlygų (kritulių, vėjo, saulėkaitos ir pan.);
- 5) Suoliukas – vientisas, ne trumpesnis kaip 2000 mm ilgio. Sėdimoji dalis iš impregnuotos klijuotos arba vientisos dažytos medienos (kietmedžio) arba cinkuoto (LST EN ISO 1461 arba lygiavertis) ir / arba milteliniu būdu dažyto (pagal LST EN ISO 2808 arba lygiavertis) metalo arba paviljono spalvos plastiko. Suoliukas tvirtinamas prie paviljono rėmo, be kojų. Suoliukas turi išlaikyti ne mažesnę kaip 100 kg svorį į 400 mm ilgį (pvz. 2000 mm ilgio suoliukas turi išlaikyti ne mažesnę kaip 500 kg svorį);
- 6) Rėmas – iš cinkuotų (LST EN ISO 1461 arba lygiavertis) ir / arba milteliniu būdu dažytų (pagal LST EN ISO 2808 arba lygiavertis) metalo profilių. Susidedantis iš trijų dalių: 2 šoninių ir 1 galinės dalies. Į rėmą montuojama ne mažiau kaip 10 mm storio skaidri, neigiamam aplinkos poveikiui ir smūgiams atspari, medžiaga (išskyrus polikarbonatą);
- 7) Stogas – gaubtinis, iš cinkuoto (LST EN ISO 1461 arba lygiavertis) ir / arba milteliniu būdu dažyto (pagal LST EN ISO 2808 arba lygiavertis) metalo konstrukcijų rėmo, dengto, neigiamam aplinkos poveikiui atsparia, skaidria, tonuota medžiaga (išskyrus polikarbonatą) arba cinkuota (LST EN ISO 1461 arba lygiavertis) ir / arba milteliniu būdu dažyta (pagal LST EN ISO 2808 arba lygiavertis) skarda. Siekiant apsaugoti keleivius nuo vandens kritimo, stogo priekinėje ir galinėje dalyse turi būti sumontuoti cinkuoti (LST EN ISO 1461 arba lygiavertis) ir / arba milteliniu būdu dažyti (pagal LST EN ISO 2808 arba lygiavertis) metaliniai vandens nuvedimo latakai į vieną ar abu paviljono galus;
- 8) Visiems dažomiems paviršiams naudojama spalva – RAL 8016.

Pagrindiniai reikalavimai šiukšlių dėžei:

- 1) Medžiaga – betonas su cinkuotu išimamu įdėklu ir pelenine;
- 2) Tūris ne mažesnis, kaip 40 l ir ne didesnis, kaip 70 l;
- 3) Svoris – ne mažiau, kaip 100 kg.

22. Kelkraščių danga

Projektuoti skaldažolę, kai dirvožemio kiekis joje 15 % ir naudojama mineralinė medžiaga – skalda (vadovautis IT ŽS 17, IT SBR 19, TRA SBR 19 dokumentais).

23. Medžiai ir krūmai kelio juostos ribose.

Projektinėje dokumentacijoje turi būti įrašytos nuostatos dėl medžių ir krūmų, esančių kelio juostos ribose, tvarkymo:

Kelio juostos ribose esantys medžiai bei krūmai, patenkantys į kelio griovių ribas ir keliantys pavojų statinio konstrukcijai bei eismo saugai, šalinami:

1. *Vadovaujantis Lietuvos Respublikos susisiekimo ministro 2008 m. gruodžio 23 d. įsakymu Nr. 3-507 (Lietuvos Respublikos susisiekimo ministro 2015 m. lapkričio 28 d. įsakymo Nr. 3-485(1.5 E) redakcija) patvirtinto Geležinkelio kelių ir jų įrenginių apsaugos zonoje, už jos ribų ir valstybinės reikšmės automobilių kelių juostoje augančių medžių ir krūmų pripažinimo keliančiais pavojų eismo saugai sąlygų ir tvarkos ir saugiam eismui pavojų keliančių geležinkelio kelių ir jų įrenginių apsaugos zonoje, už jos ribų ir valstybinės reikšmės automobilių kelių juostoje augančių medžių ir krūmų genėjimo ir kirtimo tvarkos aprašo reikalavimais.*
2. *Medžiai ir krūmai šalinami be leidimo, kai vadovaujantis Lietuvos respublikos vyriausybės 2008 m. kovo 12 d. nutarimu Nr. 206 „Dėl kriterijų, pagal kuriuos medžiai ir krūmai, augantys ne miškų ūkio paskirties žemėje, priskiriami saugotiniems, patvirtinimo ir medžių ir krūmų priskyrimo saugotiniems“ auga ant inžinerinio statinio ir nėra priskiriami saugotiniems.*

Projekte turi būti išskirti saugotini ir nesaugotini medžiai pagal aprašą.

24. Projekto vykdymo priežiūra

- Atlikti statinio projekto vykdymo priežiūrą, vadovaujantis Lietuvos Respublikos Statybos įstatymu ir kitais galiojančiais teisės aktais pagal atskirai pasirašytą sutartį;
- Iki projektuojamo statinio statybos užbaigimo dienos savo sąskaita ištaisyti Statytojo (Užsakovo) ir (ar) ekspertizės nustatytus statybinių tyrinėjimų, statinio projektavimo trūkumus ir (ar) netikslumus per laiką, raštu suderintą su Statytoju (Užsakovu) ar atlikti iš naujo statybinius tyrinėjimo ir kitus darbus bei atlyginti Statytojo (Užsakovo) dėl to patirtus nuostolius (įskaitant išlaidas už papildomai atliktus darbus ir sunaudotas medžiagas, kurie buvo atlikti ištaisius statybinių tyrinėjimų ir statinio projektavimo darbų trūkumus ir (ar) netikslumus.
- Prižiūrėtojas, likus ne mažiau kaip 10 (dešimčiai) dienų (ar per kitą, su Užsakovu suderintą terminą) iki Paslaugų teikimo termino pabaigos turi pateikti Užsakovui naują techninį ar techninį darbo projektą, t. y. naujai pateiktą ir įformintą pagal visus atliktus projekto keitimus projekto vykdymo priežiūros metu. Šis projektas turi būti pateiktas 1 (viena) kopija skaitmenine forma (kompaktiniame diske ar universaliame skaitmeniniame (optiniame) diske). Tekstinius dokumentus *.doc, *.pdf *.xlsx ir brėžinius *.pdf, *.dwg formatu (su elektroniniais parašais)) perduoti Statytojui (Užsakovui). Kiekvienas atskiras dokumentas, pateikiamas skaitmenine forma, turi turėti konkretų dokumento paskirtį ir esmę atitinkantį pavadinimą. Statinio projekto dokumentai turi būti įforminti vadovaujantis LST 1516.
- Kiekvieną ataskaitinį laikotarpį pateikti paslaugos atlikimo ataskaitą, kurioje turi būti nurodyta rangos darbų atlikimo eiga, darbų pakeitimo dokumentai bei analizė dėl jų atsiradimo ir būtinumo, darbų atlikimo fotofiksaciją, kita informacija susijusi su paslaugos vykdymu.
- Esant būtinybei iki statybos užbaigimo procedūros dienos (iki statybos užbaigimo akto arba deklaracijos apie statybos užbaigimą pasirašymo dienos) užtikrinti išduotų techninių (techninių reikalavimų), prisijungimo sąlygų, pritarimų galiojimą. Pagal poreikį organizuoti jų pratęsimą.
- Į klausimus, kylančius rangos metu dėl projekto ir jų sprendinių atsakyti ne ilgiau kaip per **10 d. d.**
- Darbų pabaigoje atlikti projekto 0 laidos sudengimą su išpildomąja dokumentacija ir pateikti Kelių direkcijos Transporto infrastruktūros statybos ir priežiūros departamento Transporto infrastruktūros projektų įgyvendinimo skyriui (.dwg formatu).

25. Melioracija

Melioracijos infrastruktūros pertvarkymo darbai gali būti numatomi, tik jei tai būtina dėl kelio rekonstravimo sprendinių. Kelio rekonstravimo lėšomis negalima pertvarkyti kito savininko infrastruktūros turto.

26. Išilginis ir skersiniai profiliai

Išilginiame profilyje pateikiama geologijos informacija su LST 1331 žymėjimais, nurodomas gruntinio vandens lygis. Taip pat pateikiamos pralaidų, visų kelio sankirtų su esamais ir projektuojamais inžineriniais tinklais (drenažu ir kt.) vietos, nurodant atstumą iki projekcinio paviršiaus. Taip pat nurodoma griovių tvirtinimo medžiaga ir jos frakcija. Pateikiama visų projektuojamų nuovažų vieta (Pk) ir jų tipai. Pateikiama dangos konstrukcijos apačios linija. Jei projekte numatomas gruntų pagerinimas / iškasimas ar kiti sprendiniai, jie grafiškai turi būti atvaizduoti išilginiame profilyje.

Skersiniai pjūviai pateikiami visose charakteringose kelio ruožo vietose (viražuose, ASA, apsauginių kelio atitvarų, pakopų įrengimo ir kt.) kartu su skersinių profilių tipų naudojimo lentele. Pateikiami visų pralaidų po kelio statiniu skerspūviai. Taip pat pateikiamos griovių tvirtinimo, kelio konstrukcijos ir kelkraščio / tako / esamos dangos sujungimo, atitvarų, signalinio stulpelio bei kitos aktualios detalės.

27. Informavimas dėl nelegalių statinių

Išanalizavus esamą situaciją ir nustatčius, kad kelio sklype yra kitų statinių (tvoros, paminklai, kryžiai, paminkliniai akmenys ir kt.) turi būti pateikta informacija LAKD Turto skyriui ir projekto koordinatoriui:

- statinio projekto, kurį rengiant buvo nustatyta, kad LAKD keliuose stovi kitiems asmenims nuosavybės teise priklausantys statiniai, pavadinimas;
- žemės sklypų, šalia kurių stovi statiniai, unikalius (kadastrinius) numerius;
- valstybinės reikšmės kelio Nr., pavadinimas, unikalus Nr.
- žemės sklypo, kurį užima valstybinės reikšmės kelias, unikalus Nr.
- situacijos schemas iš projektinių sprendinių.

28. Grioviai

Griovių tvirtinimas:

- kai nuolydis iki 3 % turi būti naudojamos medžiagos, nurodytos TRA UŽPILDAI 19 4 lentelėje, pasirinktinai fr. 16/22, 16/32. 22/32. Naudojamas užpildas turi atitikti LST EN 13242 reikalavimus.
- kai nuolydis 3 – 6 % – skalda (turi būti naudojamos medžiagos, nurodytos TRA UŽPILDAI 19 4 lentelėje pasirinktinai, bet ne mažesnės frakcijos kaip 24/45. Naudojamas užpildas turi atitikti LST EN 13242 reikalavimus);
- kai nuolydis 6 – 10 % – latakais, betono gaminiais,
- kai nuolydis virš 10 % – latakais, kurie tvirtinami labai šiurkščia danga (18–36 cm akmens grindiniu ant žvyro mišinio sluoksnio rišliuose gruntuose arba ant betono biriuose gruntuose; grioviuose rengiamos gelžbetoninės greitvietės) arba numatyti kitais būdais, nurodytais KPT VNS 16 229 p.

29. Apšvietimas

Gyvenviečių ribose rekonstruojamas ruožas turi būti apšviestas. Numatyti naują prisijungimą prie AB ESO tinklų su komercine apskaita arba modernizuoti esamą apšvietimą bei jų valdymą, numatant atskirai nuo savivaldybės valdomų apšvietimo tinklų. Šviestuvų charakteristikos turi būti ne blogesnės nei nurodyta https://lakd.lrv.lt/uploads/lakd/documents/files/Paslaugos/Inforinkmenos/tipines_keliu_apsvietimo_projektavimo_salygos.pdf.

ATSKIRŲ PROJEKTŲ DALIŲ TARPUSAVIO SUSIDERINIMO AKTAS

Eil. Nr.	Projektas (pavadinimas, dalis, žymuo)	Laida	Projekto dalies vadovas (atest. Nr.)	Parašas
1	Valstybinės reikšmės krašto kelio Nr.227 Jakai-Dovilai-Laugaliai ruožo nuo 10,115 iki 13,550 km rekonstravimo techninis darbo projektas Bendroji dalis (SR2021-076-TDP-BD)	0		
2	Valstybinės reikšmės krašto kelio Nr.227 Jakai-Dovilai-Laugaliai ruožo nuo 10,115 iki 13,550 km rekonstravimo techninis darbo projektas Susisiekimo dalis (SR2021-076-TDP-S)	0		
3	Valstybinės reikšmės krašto kelio Nr.227 Jakai-Dovilai-Laugaliai ruožo nuo 10,115 iki 13,550 km rekonstravimo techninis darbo projektas Nuotekų šalinimo dalis (SR2021-076-TDP-NŠ)	0		
4	Valstybinės reikšmės krašto kelio Nr.227 Jakai-Dovilai-Laugaliai ruožo nuo 10,115 iki 13,550 km rekonstravimo techninis darbo projektas Elektrotechnika, gatvės apšvietimo dalis (SR2021-076-TDP-E(GAET))	0		
5	Valstybinės reikšmės krašto kelio Nr.227 Jakai-Dovilai-Laugaliai ruožo nuo 10,115 iki 13,550 km rekonstravimo techninis darbo projektas Pasirengimo statybai ir statybos darbų organizavimo dalis (SR2021-076-TDP-SO)	0		
6	Valstybinės reikšmės krašto kelio Nr.227 Jakai-Dovilai-Laugaliai ruožo nuo 10,115 iki 13,550 km rekonstravimo techninis darbo projektas Statybos skaičiuojamosios kainos nustatymo dalis (SR2021-076-TDP-KS)	0		



KLAIPĖDOS VANDUO

UAB "inžinerinis projektavimas"

2021-08-10 Nr. 2021/S.6/3-1252
į 2021-08-02 gautą prašymą

PRISIJUNGIMO SĄLYGOS

Vandens tiekimui ir nuotekų nuvedimui Klaipėdos r.

Objekto pavadinimas ir adresas: **Valstybinės reikšmės krašto kelio Nr.227 Jakai – Dovilai – Laugaliai ruožo nuo 10,115 iki 13,550 km rekonstravimo techninio darbo projekto parengimas ir projekto vykdymo priežiūra** parengimui.

Statytojas (užsakovas): Lietuvos automobilių kelių direkcija prie Susisiekimo ministerijos.

Bendra informacija:

Vadovautis Klaipėdos rajono savivaldybės administracijos direktoriaus 2016-08-18 įsakymu Nr.AV-1713 patvirtintu *Klaipėdos rajono vandens tiekimo ir nuotekų tvarkymo infrastruktūros plėtros specialiuoju planu*.

Gargždų gatve Dovilų miestelyje ir Gamyklos gatve link Laugalių bei skersai kelio yra įrengti AB „Klaipėdos vanduo“ priklausantys vandentiekio ir nuotekų tinklai bei slėginė nuotekų linija nuo Dovilų miestelio iki Gargždų miesto.

Statytojas (užsakovas) privalo:

Pateikti techninius sprendinius esamų vandentiekio ir nuotekų tinklų apsaugojimui nuo transporto priemonių sukeltų apkrovų. Išlaikyti norminį tinklų įgilinimą. Esami ir projektuojami tinklai, patenkantys į kelio zoną, turi būti patalpinti į apsauginius dėklus arba kitaip apsaugoti.

Esamų šulinių perdengimų, liukų, kamerų, požeminių kapų sklendžių, dangčių aukščių priderinti prie projektuojamų paviršių.

Krašto kelio kapitalinio remonto metu nepabloginti esamų ir numatomų tiesių inžinerinių tinklų eksploatacijos sąlygų.

Prieš kapitalinį remontą įvertinti šalia gatvės esamų sklypų savininkų poreikius prisijungti prie AB „Klaipėdos vanduo“ vandentiekio ir nuotekų tinklų.

Kiti reikalavimai:

Statybos metu išlaikyti esamų ir numatomų statyti vandentiekio ir nuotekų tinklų apsaugos zonų reikalavimus bei normatyvinius įgilinimus, nustatytus normatyvinių dokumentų reikalavimais.

Nustatyta tvarka gauti AB „Klaipėdos vanduo“ pritarimą projektui.

Siekiant užtikrinti sklandų projekto sprendinių derinimą, prieš pateikiant projektą statybą leidžiančio dokumento gavimui, vieną projekto kopiją skaitmeniniame variante (PDF formatu) pateikti AB „Klaipėdos vanduo“.

AB „Klaipėdos vanduo“

UAB „Inžinerinis projektavimas“
Smolensko g. 10, 03201 Vilnius

2021.05.26

PRISIJUNGIMO SĄLYGOS Nr. 2021-01609

Statytojas (užsakovas): VĮ Lietuvos automobilių kelių direkcija

Statytojo (užsakovo) adresas: Jono Basanavičiaus g. 36, Vilnius 03109

Objekto pavadinimas ir vieta: Valstybinės reikšmės krašto kelio Nr. 227 Jakai-Dovilai-Laugaliai ruožo nuo 10,115 iki 13,550 km rekonstravimo techninio darbo projekto parengimas ir projekto vykdymo priežiūra

Telekomunikacijų tinklo elementų prisijungimo sąlygos:

1. Numatyti reikalingas priemones telekomunikacijų tinklų išsaugojimui. Telekomunikacijų tinklai neturi patekti po statiniais ar į kelio važiuojamąją dalį. Išlaikyti atstumus pagal techninius reikalavimus nuo telekomunikacijų tinklų iki statinių, inžinerinių tinklų bei planuojamo žemės paviršiaus.

2. Gauti projektavimo sąlygas telekomunikacijų tinklų elementams perkelti ir pasirašyti sutartį dėl telekomunikacijų tinklų elementų perkėlimo sąlygų nustatymo, jeigu negalima jų išsaugoti pagal 1-o punkto reikalavimus.

3. Apsaugoti sudedamaisiais apsauginiais vamzdžiais telekomunikacijų kabelius, kurie pakloti perėjimuose per kelius, kelio nuvažas, automobilių stovėjimo aikšteles, pėsčiųjų ir dviračių takus arba nesant galimybei išsaugoti, suprojektuoti ir atlikti jų perkėlimą .

4. Perėjimų ir perkėlimų vietas, perkeliamų elementų tipus, jiems naudojamų PVC vamzdžių diametrus bei iškeliamų ar įgilinamų kabelių tipus, kiekius ir ilgius tikslinti projektavimo metu.

5. Objekto statybos užbaigimo komisijai pateikti paslėptų darbų aktus arba Telia pažymą, įrodančią kad elektroninių ryšių infrastruktūros elementai naujai pastatyti ar esami buvo tinkamai išsaugoti/perkelti ir atitinka RRT „Elektroninių ryšių infrastruktūros įrengimo, žymėjimo, priežiūros ir naudojimo taisyklių“ reikalavimus.

6. Projektavimo dokumentus ir paslaugų teikimo sąlygas, derinti Telia Lietuva, AB.

7. Darbai gali būti pradėti ir vykdomi tik darbų atlikimo vietoje esant Telia Lietuva, AB įgaliotam atstovui.

Rita Bružienė

KLAIPĖDOS RAJONO SAVIVALDYBĖS ADMINISTRACIJA

TVIRTINU
Direktoriaus pavaduotojas, atliekantis
Administracijos direktoriaus pareigas

TECHNINĖS SĄLYGOS STATINIAMS MELIORUOTOJE ŽEMĖJE PROJEKTUOTI

2021-05-10 Nr. (20.3.4E) 96

Gargždai

Valstybinės reikšmės krašto kelio Nr. 227 Jakai-Dovilai-Laugaliai ruožo nuo 10,115 iki 13,550 km
rekonstravimo rekonstravimo techninio darbo projekto parengimas ir projekto vykdymo priežiūra
(statinio pavadinimas)

UAB "Inžinerinis projektavimas"
(užsakovo pavadinimas)

REIKALAVIMAI:

1. Projekte numatyti po rekonstruojamam keliu drenažo rinktuvus perkloti sustiprintais PVC vamzdžiais.
2. Statybų metu pažeistus drenažo sausintuvus ar kitus melioracijos įrenginius, numatyti atstatyti nedelsiant, o visus drenažo atstatymo ir pertvarkymo darbus vykdyti savo lėšomis.
3. Vandens pralaidų vamzdžius po rekonstruojamam keliu numatyti pakeisti naujais atitinkamo skersmens vamzdžiais.
4. Projektas turi būti suderintas su visais suinteresuotais fiziniais ir juridiniais asmenimis, kurių inžinieriniai tinklai, statiniai, žemės sklypai arba kita nuosavybės forma turi sąveikos su projektuojamam objektu.
5. Projektuojant nepažeisti LR Melioracijos Įstatymo Pakeitimo Įstatymo (2004-02-05 Nr. IX-2009), MTR 1.05.01:2005 „Melioracijos statinių projektavimas“, MTR 1.12.01:2008 „Melioracijos statinių techninės priežiūros taisyklės“ reikalavimų, MTR 2.02.01:2006 „Melioracijos statiniai. Pagrindiniai reikalavimai“.
6. Techninės sąlygos galioja iki 2026 m. gegužės 10 d.

DETALŪS METADUOMENYS

Dokumento sudarytojas (-ai)	Klaipėdos rajono savivaldybė
Dokumento pavadinimas (antraštė)	Dėl techninių sąlygų išdavimo
Dokumento registracijos data ir numeris	2021-05-10 Nr. Ž12-104
Dokumento gavimo data ir dokumento gavimo registracijos numeris	-
Dokumento specifikacijos identifikavimo žymuo	ADOC-V1.0
Parašo paskirtis	Pasirašymas
Parašą sukūrusio asmens vardas, pavardė ir pareigos	
Parašo sukūrimo data ir laikas	2021-05-10 07:37
Parašo formatas	Einamojo galiojimo (XAdES-EPES)
Laiko žymoje nurodytas laikas	
Informacija apie sertifikavimo paslaugų teikėją	EID-SK 2016
Sertifikato galiojimo laikas	2018-06-25 20:32 - 2023-06-24 23:59
Parašo paskirtis	Pasirašymas
Parašą sukūrusio asmens vardas, pavardė ir pareigos	
Parašo sukūrimo data ir laikas	2021-05-10 11:35
Parašo formatas	Einamojo galiojimo (XAdES-EPES)
Laiko žymoje nurodytas laikas	
Informacija apie sertifikavimo paslaugų teikėją	ADIC CA-A
Sertifikato galiojimo laikas	2019-06-17 10:07 - 2022-06-16 10:07
Informacija apie būdus, naudotus metaduomenų vientisumui užtikrinti	-
Pagrindinio dokumento priedų skaičius	0
Pagrindinio dokumento priedamų dokumentų skaičius	0
Programinės įrangos, kuria naudojantis sudarytas elektroninis dokumentas, pavadinimas	Elpako v.20210507.2
Informacija apie elektroninio dokumento ir elektroninio (-ių) parašo (-ų) tikrinimą (tikrinimo data)	
Elektroninio dokumento nuorašo atspausdinimo data ir ją atspausdinęs darbuotojas	2021-05-10 nuorašą suformavo Juozas Griauslys
Paieškos nuoroda	-
Papildomi metaduomenys	-

DĖL PRISIJUNGIMO SĄLYGŲ

Atsakydami į Jūsų 2023-03-06 kreipimąsi el. paštu, teikiame prisijungimo sąlygas „Valstybinės reikšmės krašto kelio Nr. 227 Jakai-Dovilai-Laugaliai ruožo nuo 10,115 iki 13,550 km rekonstravimo techninio darbo projekto“ rengimui:

1. Turi būti įvykdyti *Specialiųjų žemės naudojimo sąlygų įstatymo, Pervažų įrengimo ir naudojimo taisyklių ir Statybos techninio reglamento STR 2.07.01:2003 „Vandentiekis ir nuotekų šalintuvas. Pastato inžinerinės sistemos. Lauko inžineriniai tinklai“* reikalavimai.
2. Projektuojant pėsčiųjų takus, numatyti pėsčiųjų perėjų įrengimą pervažose, atitinkantį *Pervažų įrengimo ir naudojimo taisyklių* reikalavimus, įskaitant ir neapsiribojant p. 49 ir p. 49¹ reikalavimais, arba pėsčiųjų takus projektuoti iki AB „LTG Infra“ valdomo sklypo ribos, numatant ašinę tako liniją statmenai geležinkelio keliui ir įrengiant pėsčiųjų eismą sustabdančius užtvarus, apribojančius pėsčiųjų eismą geležinkelio link pėsčiųjų taku.
3. Vykdamas statybos darbus nepažeisti esamų geležinkelio inžinerinių tinklų, įrenginių ir statinių.
4. Suprojektuoti pervažos ženklimą pagal Pervažų įrengimo ir naudojimo taisyklių ir kitų normatyvinių dokumentų ir standartų reikalavimus.
5. Suprojektuoti pervažos apšvietimą. Įvertinti apšvietimo atramų stovėjimo vietas.
6. Pervažose per geležinkelio kelius automobilių kelio rekonstrukciją vykdyti iki išorinio bėgio galvutės, numatant asfalto įrengimą tarp geležinkelio kelių.
7. Rengiant projektą numatyti automobilių kelio atitvarų įrengimą ties pervaža.
8. Rengiant projektą, numatyti trukdančių komunikacijų įgilinimą, apsaugojimą, perklojimą arba iškėlimą už statybos zonos ribų, Užsakovo lėšomis.
9. Numatyti priemones apsaugančias nuo grunto išplovimo ir geležinkelių kelių apsėmimo.
10. Užbaigus automobilinio kelio rekonstravimo darbus rekultivuoti žemės paviršiaus dangas.
11. Neprojektuoti automobilių kelio vandens nuvedimo krypties geležinkelio kelių ir įrenginių link.
12. Rekomenduojame rengiant topografinę nuotrauką, siekiant užtikrinti duomenų kokybę, tikslinti inžinerinių tinklų trasas vietoje, kartu su AB „LTG Infra“ specialistais.
13. Projekte būtina parodyti skerspjūvius, nurodant visų esamų požeminių komunikacijų gylius, atstumus iki kitų inžinerinių tinklų, bei AB „LTG Infra“ patikėjimo teise valdomo sklypo ir geležinkelio kelių ir jų įrenginių apsaugos zonos ribas.
14. Vadovaujantis Darboviečių įrengimo bendraisiais nuostatais (Žin., 1998-05-13, Nr. 44-1224), Darboviečių įrengimo statybvietėse nuostatais (Žin., 2008-01-24, Nr. 10-362), Saugos ir sveikatos taisyklėmis statyboje DT 5-00 (Žin., 2001-01-10, Nr. 3-74) bei atsižvelgiant į darbų geležinkelyje ypatumus iki darbų pradžios išsiimti aktą – leidimą darbams vykdyti, kuriame numatytos priemonės, užtikrinančios saugą. Dėl Akto – leidimo gavimo reikia užpildyti prašymą kuris yra patalpintas <https://infrago.ltginfra.lt/lt-LT> svetainėje. Vykdamas darbus geležinkelio kelių ir jų įrenginių apsaugos zonoje, likus 3 dienoms iki darbų pradžios turi būti informuoti AB „LTG Infra“ Techninės priežiūros atsakingi darbuotojai, kurie yra nurodyti akte - leidime.
15. Darbus atlikti nenutraukiant traukinių eismo. Esant poreikiui, statybos darbus atlikti eismo pertraukų metu, kurios suteikiamos infrastruktūros valdytojo nustatyta tvarka per <https://infrago.ltginfra.lt/lt-LT> svetainę.

16. Rangovo darbuotojai, dirbantys Geležinkelio kelių ir jų įrenginių apsaugos zonoje, turi būti supažindinti su darbo geležinkelio transporte saugos reikalavimais ir atestuoti tokio pobūdžio darbui teisės aktų nustatyta tvarka.
17. Prieš gaunant aktą – leidimą darbams vykdyti, pasirašyti sutartį su AB „LTG Infra“ dėl apmokėjimo už specialistų paslaugas (jei reikės šių paslaugų: už kabelių trasos parodymą, už kabelių perjungimo ir patikrinimo darbus už darbų priežiūrą). Kreiptis el. p. pardavimai@ltginfra.lt.
18. Prieš pradėdant darbus pasirašyti *Bendradarbiavimo susitarimą* tarp AB „LTG Infra“ ir automobilių kelio savininko/ valdytojo dėl AB „LTG Infra“ patikėjimo teise valdomame žemės sklype esančio automobilių kelio rekonstravimo, nustatant *Statytojo* ir *Žemės sklypo valdytojo* teises, pareigas bei atsakomybę.
19. Projektą, parengtą pagal galiojančių norminių dokumentų ir šių sąlygų reikalavimus, AB „LTG Infra“ pateikti derinimui el. paštu projektai@ltginfra.lt.
20. Po darbų atlikimo, pateikti išpildomosios dokumentacijos (trasos planą, topografinę nuotrauką, skersinius pjūvius) elektroninę (*.dwg formatu) versiją.

|



[] ADOC dokumentas

- Turinys
- Metaduomenys
- Parašai
- Tikrinimas (1)

Pavadinimas: DĖL PRISIJUNGIMO SĄLYGŲ

Rinkmena: G2023-196.adoc (ADOC-V1.0, GeDOC)

Dokumento metaduomenys

PASIRAŠOMIEJI METADUOMENYS

El. dokumento turinį aprašantys metaduomenys

	El. dokumento pavadinimas	Dokumento rūšis	Parašai
	DĖL PRISIJUNGIMO SĄLYGŲ	Raštas	

Sudarytojai

	Statusas	Sudarytojas	Kodas	Adresas	Parašai
	Juridinis asmuo	AB "LTG Infra"	305202934	Geležinkelio g. 2, LT-02100 Vilnius	

Dokumento sudarymas

	Sudarymo data	Parašai
	2023-04-07 16:48:53	

Adresatai

	Statusas	Adresatas	Kodas	Adresas	Parašai
	Juridinis asmuo	Piliečiai	3	-	

Dokumento registracijos

	Registravimo data	Dokumento registracijos Nr.	Įmonės (įstaigos) kodas	Parašai
	2023-04-07 16:55:25	SD(INFRA)-1357/2023	110053842	

☰ Dokumento registracijos

Registravimo data	Dokumento registracijos Nr.	Įmonės (įstaigos) kodas	Parašai
☰ Dokumentą užregistravęs darbuotojas			
	Vardas ir pavardė	Pareigos	Struktūrinis padalinys

☰ NEPASIRAŠOMIEJI METADUOMENYS

☰ El. dokumento naudojimo metaduomenys

☰ Techninė informacija

El. dokumento specifikacijos ID	Elektroninio dokumento grupė	eDVS pavadinimas ir versija	Parašai
☰ ADOC-V1.0	GeDOC	Elpako v.20230406.3	

☰ El. dokumento klasifikavimas

Saugykla	Parašai
☰	
☰ Bylos (tomo) indeksai	
Bylos (tomo) indeksas	
1.1.72 E	

[Grįžti į paslaugos pagrindinį puslapį](#)

ELEKTROS TINKLŲ IR ĮRENGINIŲ PERKĖLIMO (REKONSTRAVIMO) SĄLYGOS NR. ISK21-99814

Parengta: 2021-12-01,
Galioja iki: 2022-12-01

Klientas: VĮ Lietuvos automobilių kelių direkcija

Kliento kontaktiniai duomenys: J. Basanavičiaus g. 36, Vilnius, Vilniaus m. sav., +37065545655,
info@projektavimas.net

Objekto pavadinimas: Įrenginių iškėlimas

Objekto adresas: Klaipėdos r. sav.

Investicinio projekto Nr.: E2N3199814

1. Šios elektros tinklų ir įrenginių perkėlimo (rekonstravimo) sąlygos išduotos atsakant į Kliento pateiktą paraišką Nr. 21-99814 dėl AB "Energijos skirstymo operatoriaus" (toliau - Bendrovė) elektros tinklų ir įrenginių perkėlimo/ rekonstravimo.

2. Nuosavybės ir turto eksploatavimo riba nustatoma nenurodoma

3. Kliento veiksmai įgyvendinant sąlygas:

3.1. Užsisakykite Bendrovei priklausančių inžinerinių tinklų ir/arba elektros įrenginių perkėlimo/rekonstravimo/apsaugojimo projektą (pasirinkite nepriklausomą reikiamą kvalifikaciją turinčią projektavimo įmonę) pagal šių prijungimo sąlygų techninius sprendinius.

3.2. Parengus projektą (skaitmeninę versiją) ir pasirašius „Inžinerinių tinklų projektavimo sutartį“ https://www.eso.lt/lt/eso-partneriams/projektuotojams_2205/elektros-dalis/inzineriniu-tinklu-projektavimo-sutartis.html kaip lydinčius dokumentus pateikite per <https://www.eso.lt/lt/eso-partneriams/elektros-partneriams/dokumentu-pateikimas.html>.

3.3. Susipažinkite su Bendrovei priklausančių inžinerinių tinklų ir/arba Elektros įrenginių iškėlimo (rekonstrukcijos) paslaugos sutartimi ir sumokėkite įmoką. Atlikti apmokėjimą galite prisijungę Bendrovės savitarnoje www.eso.lt/savitarna, skiltyje „Paraiškos“.

3.4. Svarbi informacija:

3.4.1. Rekonstruojant ar perkeliant Bendrovei priklausančias anksčiau kaip prieš 20 metų įrengtas 0,4 - 10 kV elektros oro linijas ir (ar) oro kabelių linijas, išskyrus transformatorių pastotes, transformatorines, skirstomuosius punktus, kliudančias statinių statybai ar dėl kitų priežasčių, Jūs Bendrovei apmokėsite 50% patirtų išlaidų rekonstruojant ar perkeliant minimus elektros tinklus. Kitiems rekonstruojamiems ar perkeliamiems elektros tinklams ir (ar) įrenginiams prijungimo įmoka yra lygi viešąjį pirkimą laimėjusio rangovo bei Bendrovės sunaudotų medžiagų ir kitų išlaidų, tiesiogiai susijusių su šių Prijungimo sąlygų įgyvendinimo faktine kaina (tai yra su Bendrove atsiskaitysite 100%). Rekonstruotų ar perkeltų skirstomųjų tinklų nuosavybė nekeičiama.

3.4.2. Pagal Jūsų parengtą ir su Bendrove suderintą projektą, turite galimybę pasirinkti nepriklausomą rangovą, kuris organizuos ir vykdys skirstomojo elektros tinklo įrengimo darbus. Plačiau skaitykite www.eso.lt/lt/namams/elektra/paslaugos_fast-track-modelis.

3.5. Techniniai reikalavimai elektros tinklo dalies projektavimui:

3.5.1. Suprojektuoti Bendrovei priklausančių inžinerinių, telekomunikacinių tinklų, Elektros įrenginių trukdančių vykdyti statybos ar rekonstrukcijos darbus pertvarkymą, perkėlimą, rekonstravimą, apsaugojimą, išmontavimą ir/arba iškėlimą. Projekte numatyti iškeliamų ir Bendrovei priklausančių apskaitos prietaisų grąžinimą.

3.5.2. Projektuojant tinklų ir/arba įrenginių pertvarkymą įvertinti, kad po darbų įgyvendinimo būtų

Klientų aptarnavimas

Klientų aptarnavimo tel. 1852 arba 8 697 61 852*
Nemokama elektros sutrikimų linija 1852
Nemokama dujų sutrikimo linija 1804
Svetainė www.eso.lt

*Ilgasis numeris apmokestinamas pagal kliento ryšio operatoriaus plano įkainius

Įmonės rekvizitai

AB „Energijos skirstymo operatorius“
Laisvės pr. 10, LT-04215 Vilnius, Lietuva
El. p. info@eso.lt
Juridinio asmens kodas 304151376
PVM kodas: LT100009860612
Registro tvarkytojas VĮ Registrų centras
E. pristatymas 304151376

Bendrovė tvarko Jūsų asmens duomenis tik teisės aktuose apibrėžtais teisėtais pagrindais. detalesnė informacija apie Jūsų asmens duomenų tvarkymo sąlygas ir susijusias teises viešai skelbiama Bendrovės interneto svetainėje www.eso.lt

atstatytas Elektros energijos tiekimas esamiems elektros energijos klientams.

3.5.3. Esamą 10 kV oro liniją L-800 iš Gargždų TP, įrengtą anksčiau nei prieš 20 metų išskirti atskira sąmata.

3.5.4. Esamas 0,4 kV oro linijas L-100 iš transformatorinės G-855 ir 0,4 kV L-100 iš transformatorinės G-817, įrengtas anksčiau nei prieš 20 metų išskirti atskira sąmata.

4. AB „Energijos skirstymo operatorius“ veiksmai įgyvendinant Objekto prijungimą:

4.1. Esamą 10 kV oro liniją L-800 iš Gargždų TP, patenkančią į projektuojamo kelio zoną ir neatitinkančios normatyvinių reikalavimų pertvarkyti, užtikrinant normatyvinius atstumus nuo oro linijų dalių iki kelio elementų.

4.2. Esamas 0,4 kV oro linijas L-100 iš transformatorinės G-855 ir 0,4 kV L-100 iš transformatorinės G-817, patenkančias į projektuojamo kelio zoną ir neatitinkančias normatyvinių reikalavimų pertvarkyti, užtikrinant normatyvinius atstumus nuo oro linijų dalių iki kelio elementų.

4.3. Esamas neapsaugotas 10 kV kabelių linijas: GargždaiTP - atr400/5, SP3-TR17, GargždaiTP - TR5, GargždaiTP - SP3-1, gargždai TP - SP3-2, SP3 - MT45, SP3 - MT48.1, SP3 - MT48.2 kelio zonoje ir susikirtimo vietose su projektuojamais požeminiais inžineriniais tinklais, apsaugoti specialiomis kabelių apsaugomis (gaubtais) ir/ar įgilinti.

4.4. Esamą neapsaugotą 0,4 kV kabelių liniją G855 - KS7989 rekonstruojamo kelio zonoje ir susikirtimo vietose su požeminiais inžineriniais tinklais, apsaugoti specialiomis kabelių apsaugomis (gaubtais) ir/ar įgilinti.

4.5. Projektuojant pertvarkymą įvertinti, kad būtų atstatytas elektros energijos tiekimas esamiems elektros energijos Klientams.

5. Kita informacija

5.1. Elektros energijos prijungimo procesą galite stebėti AB „Energijos skirstymo operatorius“ savitarnos svetainėje, kurią rasite www.eso.lt, skiltyje.

Daugiau aktualios informacijos dėl elektros įrenginių prijungimo tolimesnių žingsnių bei kitų AB „Energijos skirstymo operatorius“ teikiamų paslaugų galite rasti www.eso.lt arba kilus papildomiems klausimams Jums gali padėti Jūsų asmeninis vadybininkas, kurio kontaktus rasite prisijungę prie savo paskyros savitarnos svetainėje, kurią rasite www.eso.lt.

Skambučiai apmokestinami pagal Jūsų pasirinkto ryšio operatoriaus taikomą tarifą ar mokėjimo planą.

Klientų aptarnavimas

Klientų aptarnavimo tel. 1852 arba 8 697 61 852*

Nemokama elektros sutrikimų linija 1852

Nemokama dujų sutrikimo linija 1804

Svetainė www.eso.lt

*Ilgasis numeris apmokestinamas pagal kliento ryšio operatoriaus plano įkainius

Įmonės rekvizitai

AB „Energijos skirstymo operatorius“

Laisvės pr. 10, LT-04215 Vilnius, Lietuva

El. p. info@eso.lt

Juridinio asmens kodas 304151376

PVM kodas: LT100009860612

Registro tvarkytojas VĮ Registrų centras

E. pristatymas 304151376

**PRIJUNGIMO SĄLYGOS TERMINUOTAM ELEKTROS
ĮRENGINIŲ PRIJUNGIMUI NR. TER21-B8272**

Parengta: 2022-01-06,
Galioja iki: 2023-01-06

Klientas: VĮ Lietuvos automobilių kelių direkcija

Kliento kontaktiniai duomenys: Panerių g. 64, Vilnius, Vilniaus m. sav., +37065545655,
info@projektavimas.net

Objekto pavadinimas: Gatvės apšvietimas

Objekto adresas: Bijūnų tak. -, Gargždai, Klaipėdos r. sav.

Investicinio projekto Nr.: E1N31B8272

Kliento paraiškos Nr. 21-B8272 duomenys	Elektros energijos tiekimo patikimumo kategorija			Atvado tipas (vienfazis, trifazis)
	I	II	III	
Esama leistinoji naudoti galia (kW):	-	-	-	
Nauja leistinoji naudoti galia (kW):	-	-	7	Trifazis
Iš viso leistinoji naudoti galia (kW):	-	-	7	Trifazis
Komercinės apskaitos spintos spalva:				
Išmanioji apskaita:	Užsakyta			

1. Šios prijungimo sąlygos terminuotam elektros įrenginių prijungimui išduodamos Kliento objekto, esančio Bijūnų tak. -, Gargždai, Klaipėdos r. sav., prijungimui prie AB "Energijos skirstymo operatoriaus" skirstomųjų tinklų. Objekto terminuotam prijungimui parinktas optimalus taškas atsižvelgiant į techninius ir ekonominius rodiklius.

2. Nuosavybės ir turto eksploatavimo riba nustatoma Elektros tinklų nuosavybės riba nustatyta: ant kabelio (atvado), pakloto iš komercinės apskaitos spintos (KAS) į savininko objekto vidaus elektros tinklą, prijungimo gnybtų.

3. Kliento veiksmai įgyvendinant prijungimo sąlygas terminuotam elektros įrenginių prijungimui:

3.1. Susipažinkite su terminuotų (laikinių) elektros įrenginių prijungimo prie Bendrovės tinklų paslaugos sutartimi ir sumokėkite įmoką. Atlikti apmokėjimą galite prisijungę Bendrovės savitarroje www.eso.lt/savitarna, skiltyje „Paraiškos“.

3.2. Pasirinkite ir užsisakykite reikiamą kvalifikaciją turinčią įmonę, kuri atliks Jūsų vidaus elektros instaliacijos (toliau - įvado) iki nuosavybės ribos su Bendrove įrengimą/patikrinimą (kaip turi būti paruoštas elektros įvadas rasite www.eso.lt/lt/eso-partneriams/elektros-partneriams/sutarciu-valdyma/techniniai-reikalavimai/projektu-techniniai-reikalavimai, pavadinimu „1.3 Elektros apskaitų įrenginių įrengimo atmintinė (ESO ir kliento rangovams)“. Prijungimo sąlygų dokumento kopiją prašome pateikti Jūsų pasirinktai kvalifikaciją turinčiai įmonei, kuri atlikusi darbus turės pateikti Elektros energetikos įrenginių techninės būklės patikrinimo aktą (toliau - Rangovo aktas) patvirtinančio Jūsų objekto vidaus tinklo įrengimo kokybę. Rangovo aktą Jūsų pasirinkta įmonė pateiks per

Klientų aptarnavimas

Klientų aptarnavimo tel. 1852 arba 8 697 61 852*
Nemokama elektros sutrikimų linija 1852
Nemokama dujų sutrikimo linija 1804
Svetainė www.eso.lt

*Ilgasis numeris apmokestinamas pagal kliento ryšio operatoriaus plano įkainius

Įmonės rekvizitai

AB „Energijos skirstymo operatorius“
Laisvės pr. 10, LT-04215 Vilnius, Lietuva
El. p. info@eso.lt
Juridinio asmens kodas 304151376
PVM kodas: LT100009860612
Registro tvarkytojas VĮ Registrų centras
E. pristatymas 304151376

Bendrovė tvarko Jūsų asmens duomenis tik teisės aktuose apibrėžtais teisėtais pagrindais. detalesnė informacija apie Jūsų asmens duomenų tvarkymo sąlygas ir susijusias teises viešai skelbiama Bendrovės interneto svetainėje www.eso.lt

www.eso.lt/paraiskos/rangovu-aktu-pateikimas/1.

3.3. Apskaitos prietaisą įrengsime po to, kai pasirašysite sutartį su pasirinktu elektros energijos tiekėju.

3.4. Svarbi informacija:

3.4.1. Terminuotas (laikinas) elektros įrenginių prijungimas galioja 12 metų nuo prijungimo paslaugos sutarties apmokėjimo dienos.

3.4.2. Kliento terminuotų (laikinių) elektros įrenginių prijungimo darbus, pagal 4 (AB „Energijos skirstymo operatorius“ veiksmai įgyvendinant Objekto prijungimą) prijungimo sąlygų punktą iki nuosavybės ir turto eksploataavimo ribos atliks Bendrovė.

3.4.3. Pasibaigus objekto elektros energijos pirkimo-pardavimo (persiuntimo) paslaugos sutarčiai Bendrovė atlieka terminuotų (laikinių) Kliento elektros įrenginių atjungimo paslaugą. Klientui nuosavybės teise, priklausančius terminuotus (laikinius) elektros įrenginius turi išmontuoti asmeninėmis lėšomis.

3.4.4. Pasikeitus poreikiui arba pageidaujant pratęsti elektros energijos pirkimo-pardavimo (persiuntimo) paslaugos sutarties terminą, pateikite naują paraišką, prisijungę Bendrovės savitarnoje www.eso.lt/savitarna.

3.4.5. Norėdami savo objekte atlikti vidaus elektros instaliacijos pertvarkymo darbus ir pamačius, kad darbų atlikimui reikės nuimti ir uždėti apskaitos prietaiso plombą, prieš fizinių darbų pradžią susijusią su plombų nuėmimu, turite informuoti Bendrovę tel. 1852, kad nuimate plombą. Užbaigus visus vidaus elektros instaliacijos pertvarkymo darbus, turite pakartotinai informuoti tel. 1852, kad Bendrovės darbuotojai apskaitos prietaisą užplombuotų. Daugiau informacijos skaitykite www.eso.lt/lt/namams/elektra/skaitikliai-ju-prieziura-ir-tikrinimas/skaitikliu-prieziura/kaip-nuimti-ir-uzdėti-plomba.

4. AB „Energijos skirstymo operatorius“ veiksmai įgyvendinant Objekto prijungimą:

4.1. Laisvai Klientui ir Bendrovės personalui patogioje aptarnauti elektros įrenginius vietoje, ant esamos 0,4 kV oro linijos L-300 (iš transformatorinės MT-52) atramos Nr. 300/7 (esant reikalui, atramą sustiprinti ar pakeisti nauja) įrengti 0,4 kV komercinės apskaitos spintą (toliau - KAS) su trifaziu "C" charakteristikos 13 A automatiniu jungikliu ir elektros energijos apskaitos skaitikliu Klientui.

4.2. KAS prijungti nuo esamos 0,4 kV oro linijos L-300 (iš transformatorinės MT-52) laidų atramoje Nr. 300/7. Prijungimui įrengti 0,4 kV 16 mm² skerspjuvio atvadą.

5. Kita informacija

5.1. Elektros energijos prijungimo procesą galite stebėti AB „Energijos skirstymo operatorius“ savitarnos svetainėje, kurią rasite www.eso.lt, skiltyje.

Daugiau aktualios informacijos dėl elektros įrenginių prijungimo tolimesnių žingsnių bei kitų AB „Energijos skirstymo operatorius“ teikiamų paslaugų galite rasti www.eso.lt arba kilus papildomiems klausimams Jums gali padėti Jūsų asmeninis vadybininkas, kurio kontaktus rasite prisijungę prie savo paskyros savitarnos svetainėje, kurią rasite www.eso.lt.

Skambučiai apmokestinami pagal Jūsų pasirinkto ryšio operatoriaus taikomą tarifą ar mokėjimo planą.

Klientų aptarnavimas

Klientų aptarnavimo tel. 1852 arba 8 697 61 852*

Nemokama elektros sutrikimų linija 1852

Nemokama dujų sutrikimo linija 1804

Svetainė www.eso.lt

*Ilgasis numeris apmokestinamas pagal kliento ryšio operatoriaus plano įkainius

Įmonės rekvizitai

AB „Energijos skirstymo operatorius“

Laisvės pr. 10, LT-04215 Vilnius, Lietuva

El. p. info@eso.lt

Juridinio asmens kodas 304151376

PVM kodas: LT100009860612

Registro tvarkytojas VĮ Registrų centras

E. pristatymas 304151376

Priedas prie prijungimo sąlygų Nr. 21-B8272
Trumpiausias geometrinis atstumas

AB „Energijos
skirstymo operatorius“

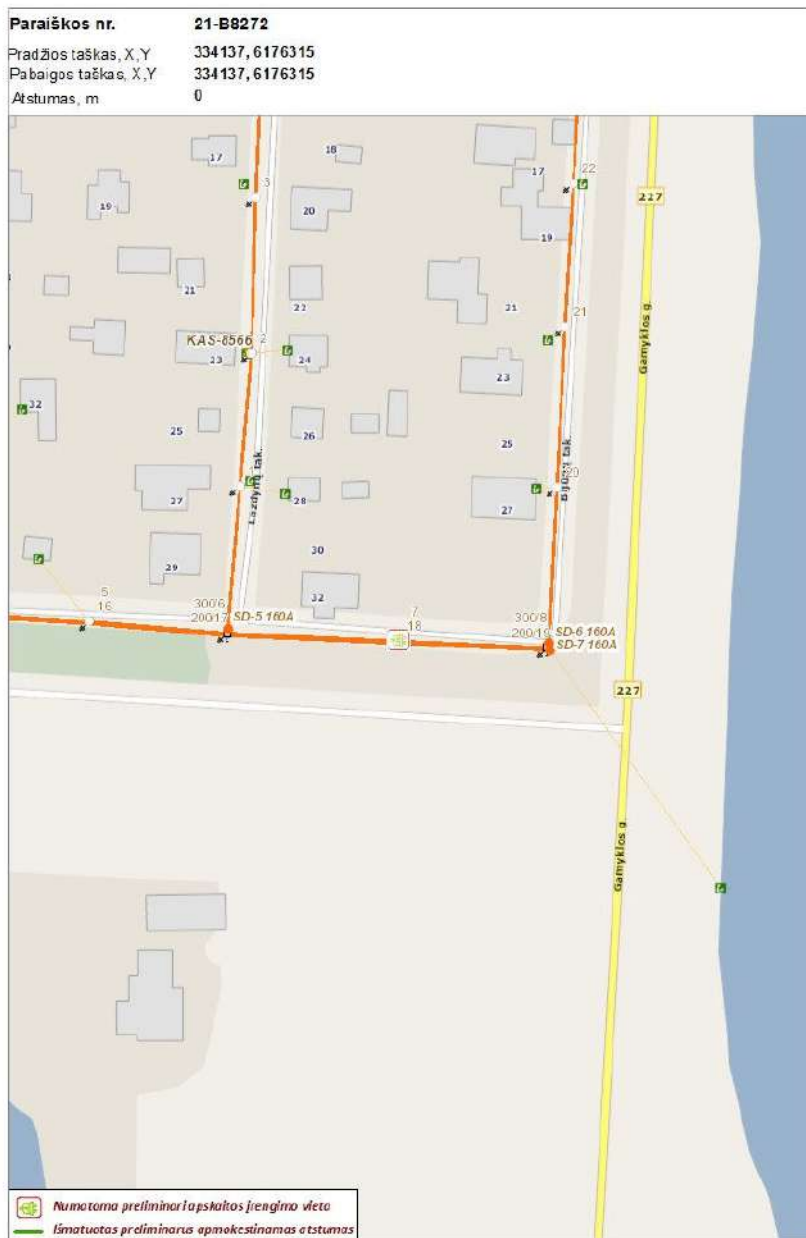

Klientų aptarnavimas

Klientų aptarnavimo tel. 1852 arba 8 697 61 852*

Nemokama elektros sutrikimų linija 1852

Nemokama dujų sutrikimų linija 1804

Svetainė www.eso.lt

*Ilgasis numeris apmokestinamas pagal kliento ryšio operatoriaus plano įkainius

Įmonės rekvizitai

AB „Energijos skirstymo operatorius“

Aguonų g. 24, 03212 Vilnius, Lietuva

El. p. info@eso.lt

Juridinio asmens kodas 304151376

PVM kodas: LT100009860612

Registro tvarkytojas VĮ Registrų centras

E. pristatymas 304151376

Bendrovė tvarko Jūsų asmens duomenis tik teisės aktuose apibrėžtais teisėtais pagrindais. detalesnė informacija apie Jūsų asmens duomenų tvarkymo sąlygas ir susijusias teises viešai skelbiama Bendrovės interneto svetainėje www.eso.lt

**PRIJUNGIMO SĄLYGOS TERMINUOTAM ELEKTROS
ĮRENGINIŲ PRIJUNGIMUI NR. TER21-B6203**

Parengta: 2021-12-29,
Galioja iki: 2022-12-29

Klientas: VĮ Lietuvos automobilių kelių direkcija

Kliento kontaktiniai duomenys: J. Basanavičiaus g. 36, Vilnius, Vilniaus m. sav., +37065545655,
info@projektavimas.net

Objekto pavadinimas: Gatvės apšvietimas

Objekto adresas: Klaipėdos r. sav.

Investicinio projekto Nr.: E1N31B6203

Kliento paraiškos Nr. 21-B6203 duomenys	Elektros energijos tiekimo patikimumo kategorija			Atvado tipas (vienfazis, trifazis)
	I	II	III	
Esama leistinoji naudoti galia (kW):	-	-	-	
Nauja leistinoji naudoti galia (kW):	-	-	7	Trifazis
Iš viso leistinoji naudoti galia (kW):	-	-	7	Trifazis
Komercinės apskaitos spintos spalva:				
Išmanioji apskaita:	Užsakyta			

1. Šios prijungimo sąlygos terminuotam elektros įrenginių prijungimui išduodamos Kliento objekto, esančio Klaipėdos r. sav., prijungimui prie AB "Energijos skirstymo operatoriaus" skirstomųjų tinklų. Objekto terminuotam prijungimui parinktas optimalus taškas atsižvelgiant į techninius ir ekonominius rodiklius.

2. Nuosavybės ir turto eksploatavimo riba nustatoma Elektros tinklų nuosavybės riba nustatyta: ant kabelio (atvado), pakloto iš komercinės apskaitos spintos (KAS) į savininko objekto vidaus elektros tinklą, prijungimo gnybtų.

3. Kliento veiksmai įgyvendinant prijungimo sąlygas terminuotam elektros įrenginių prijungimui:

3.1. Susipažinkite su terminuotų (laikinių) elektros įrenginių prijungimo prie Bendrovės tinklų paslaugos sutartimi ir sumokėkite įmoką. Atlikti apmokėjimą galite prisijungę Bendrovės savitarneje www.eso.lt/savitarna, skiltyje „Paraiškos“.

3.2. Pasirinkite ir užsisakykite reikiamą kvalifikaciją turinčią įmonę, kuri atliks Jūsų vidaus elektros instaliacijos (toliau - įvado) iki nuosavybės ribos su Bendrove įrengimą/patikrinimą (kaip turi būti paruoštas elektros įvadas rasite www.eso.lt/eso-partneriams/elektros-partneriams/sutarciu-valdyma/techniniai-reikalavimai/projektu-techniniai-reikalavimai, pavadinimu „1.3 Elektros apskaitų įrenginių įrengimo atmintinė (ESO ir kliento rangovams)“. Prijungimo sąlygų dokumento kopiją prašome pateikti Jūsų pasirinktai kvalifikaciją turinčiai įmonei, kuri atlikusi darbus turės pateikti Elektros energetikos įrenginių techninės būklės patikrinimo aktą (toliau - Rangovo aktas) patvirtinančio Jūsų objekto vidaus tinklo įrengimo kokybę. Rangovo aktą Jūsų pasirinkta įmonė pateiks per

Klientų aptarnavimas

Klientų aptarnavimo tel. 1852 arba 8 697 61 852*
Nemokama elektros sutrikimų linija 1852
Nemokama dujų sutrikimo linija 1804
Svetainė www.eso.lt

*Ilgasis numeris apmokestinamas pagal kliento ryšio operatoriaus plano įkainius

Įmonės rekvizitai

AB „Energijos skirstymo operatorius“
Laisvės pr. 10, LT-04215 Vilnius, Lietuva
El. p. info@eso.lt
Juridinio asmens kodas 304151376
PVM kodas: LT100009860612
Registro tvarkytojas VĮ Registrų centras
E. pristatymas 304151376

Bendrovė tvarko Jūsų asmens duomenis tik teisės aktuose apibrėžtais teisėtais pagrindais. detalesnė informacija apie Jūsų asmens duomenų tvarkymo sąlygas ir susijusias teises viešai skelbiama Bendrovės interneto svetainėje www.eso.lt

www.eso.lt/paraiskos/rangovu-aktu-pateikimas/1.

3.3. Apskaitos prietaisą įrengsime po to, kai pasirašysite sutartį su pasirinktu elektros energijos tiekėju.

3.4. Svarbi informacija:

3.4.1. Terminuotas (laikinas) elektros įrenginių prijungimas galioja 12 metų nuo prijungimo paslaugos sutarties apmokėjimo dienos.

3.4.2. Kliento terminuotų (laikinių) elektros įrenginių prijungimo darbus, pagal 4 (AB „Energijos skirstymo operatorius“ veiksmai įgyvendinant Objekto prijungimą) prijungimo sąlygų punktą iki nuosavybės ir turto eksploatavimo ribos atliks Bendrovė.

3.4.3. Pasibaigus objekto elektros energijos pirkimo-pardavimo (persiuntimo) paslaugos sutarčiai Bendrovė atlieka terminuotų (laikinių) Kliento elektros įrenginių atjungimo paslaugą. Klientui nuosavybės teise, priklausančius terminuotus (laikinius) elektros įrenginius turi išmontuoti asmeninėmis lėšomis.

3.4.4. Pasikeitus poreikiui arba pageidaujant pratęsti elektros energijos pirkimo-pardavimo (persiuntimo) paslaugos sutarties terminą, pateikite naują paraišką, prisijungę Bendrovės savitarnoje www.eso.lt/savitarna.

3.4.5. Norėdami savo objekte atlikti vidaus elektros instaliacijos pertvarkymo darbus ir pamačius, kad darbų atlikimui reikės nuimti ir uždėti apskaitos prietaiso plombą, prieš fizinių darbų pradžią susijusią su plombų nuėmimu, turite informuoti Bendrovę tel. 1852, kad nuimate plombą. Užbaigus visus vidaus elektros instaliacijos pertvarkymo darbus, turite pakartotinai informuoti tel. 1852, kad Bendrovės darbuotojai apskaitos prietaisą užplombuotų. Daugiau informacijos skaitykite www.eso.lt/lt/namams/elektra/skaitikliai-ju-prieziura-ir-tikrinimas/skaitikliu-prieziura/kaip-nuimti-ir-uzdėti-plomba.

4. AB „Energijos skirstymo operatorius“ veiksmai įgyvendinant Objekto prijungimą:

4.1. Laisvai Klientui ir Bendrovės personalui patogioje aptarnauti elektros įrenginius vietoje, ant esamos 0,4 kV oro linijos L-100 (iš transformatorinės G-817) atramos Nr. 100/3 (esant reikalui, atramą sustiprinti ar pakeisti nauja) įrengti 0,4 kV komercinės apskaitos spintą (toliau - KAS) su trifaziu "C" charakteristikos 13 A automatiniu jungikliu ir SMART elektros energijos apskaitos skaitikliu Klientui.

4.2. KAS prijungti nuo esamos 0,4 kV oro linijos L-100 (iš transformatorinės G-817) laidų atramoje Nr. 100/3. Prijungimui įrengti 0,4 kV 16 mm² skerspjuvio atvadą.

5. Kita informacija

5.1. Elektros energijos prijungimo procesą galite stebėti AB „Energijos skirstymo operatorius“ savitarnos svetainėje, kurią rasite www.eso.lt, skiltyje.

Daugiau aktualios informacijos dėl elektros įrenginių prijungimo tolimesnių žingsnių bei kitų AB „Energijos skirstymo operatorius“ teikiamų paslaugų galite rasti www.eso.lt arba kilus papildomiems klausimams Jums gali padėti Jūsų asmeninis vadybininkas, kurio kontaktus rasite prisijungę prie savo paskyros savitarnos svetainėje, kurią rasite www.eso.lt.

Skambučiai apmokestinami pagal Jūsų pasirinkto ryšio operatoriaus taikomą tarifą ar mokėjimo planą.

Klientų aptarnavimas

Klientų aptarnavimo tel. 1852 arba 8 697 61 852*
Nemokama elektros sutrikimų linija 1852
Nemokama dujų sutrikimo linija 1804
Svetainė www.eso.lt

*Ilgasis numeris apmokestinamas pagal kliento ryšio operatoriaus plano įkainius

Įmonės rekvizitai

AB „Energijos skirstymo operatorius“
Laisvės pr. 10, LT-04215 Vilnius, Lietuva
El. p. info@eso.lt
Juridinio asmens kodas 304151376
PVM kodas: LT100009860612
Registro tvarkytojas VĮ Registrų centras
E. pristatymas 304151376

Bendrovė tvarko Jūsų asmens duomenis tik teisės aktuose apibrėžtais teisėtais pagrindais. detalesnė informacija apie Jūsų asmens duomenų tvarkymo sąlygas ir susijusias teises viešai skelbiama Bendrovės interneto svetainėje www.eso.lt

Priedas prie prijungimo sąlygų Nr. 21-B6203
Trumpiausias geometrinis atstumas

AB „Energijos
skirstymo operatorius“

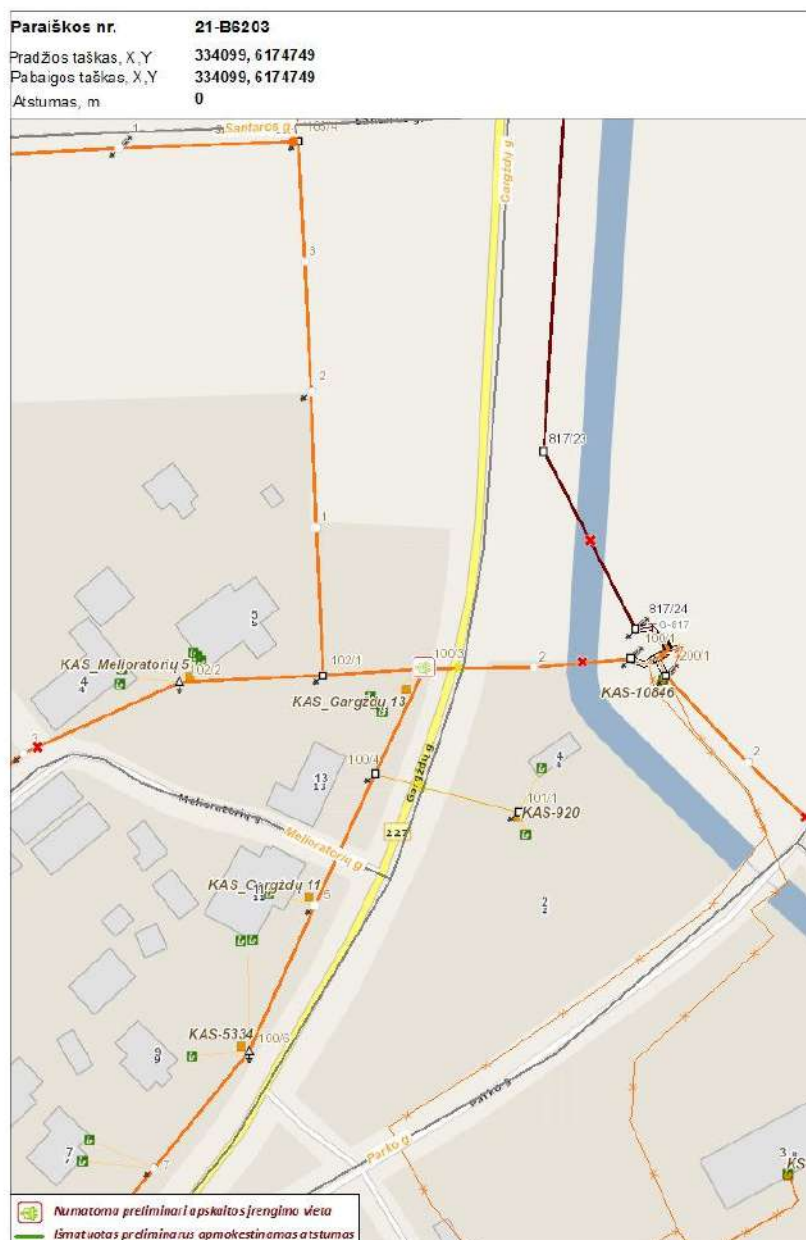

Klientų aptarnavimas

Klientų aptarnavimo tel. 1852 arba 8 697 61 852*
Nemokama elektros sutrikimų linija 1852
Nemokama dujų sutrikimų linija 1804
Svetainė www.eso.lt

*Ilgasis numeris apmokestinamas pagal kliento ryšio operatoriaus plano įkainius

Įmonės rekvizitai

AB „Energijos skirstymo operatorius“
Aguonų g. 24, 03212 Vilnius, Lietuva
El. p. info@eso.lt
Juridinio asmens kodas 304151376
PVM kodas: LT100009860612
Registro tvarkytojas VĮ Registrų centras
E. pristatymas 304151376

Bendrovė tvarko Jūsų asmens duomenis tik teisės aktuose apibrėžtais teisėtais pagrindais. detalesnė informacija apie Jūsų asmens duomenų tvarkymo sąlygas ir susijusias teises viešai skelbiama Bendrovės interneto svetainėje www.eso.lt

**PRIJUNGIMO SĄLYGOS TERMINUOTAM ELEKTROS
ĮRENGINIŲ PRIJUNGIMUI NR. TER21-B8275**

Parengta: 2022-01-06,
Galioja iki: 2023-01-06

Klientas: VĮ Lietuvos automobilių kelių direkcija

Kliento kontaktiniai duomenys: Panerių g. 64, Vilnius, Vilniaus m. sav., +37065545655,
info@projektavimas.net

Objekto pavadinimas: Gatvės apšvietimas

Objekto adresas: Gamyklos g. -, Gargždai, Klaipėdos r. sav.

Investicinio projekto Nr.: E1N31B8275

Kliento paraiškos Nr. 21-B8275 duomenys	Elektros energijos tiekimo patikimumo kategorija			Atvado tipas (vienfazis, trifazis)
	I	II	III	
Esama leistinoji naudoti galia (kW):	-	-	-	
Nauja leistinoji naudoti galia (kW):	-	-	7	Trifazis
Iš viso leistinoji naudoti galia (kW):	-	-	7	Trifazis
Komercinės apskaitos spintos spalva:				
Išmanioji apskaita:	Užsakyta			

1. Šios prijungimo sąlygos terminuotam elektros įrenginių prijungimui išduodamos Kliento objekto, esančio Gamyklos g. -, Gargždai, Klaipėdos r. sav., prijungimui prie AB "Energijos skirstymo operatoriaus" skirstomųjų tinklų. Objekto terminuotam prijungimui parinktas optimalus taškas atsižvelgiant į techninius ir ekonominius rodiklius.

2. Nuosavybės ir turto eksploatavimo riba nustatoma Elektros tinklų nuosavybės riba nustatyta: ant kabelio (įvado), pakloto iš komercinės apskaitos spintos (KAS) į savininko objekto vidaus elektros tinklą, prijungimo gnybtų.

3. Kliento veiksmai įgyvendinant prijungimo sąlygas terminuotam elektros įrenginių prijungimui:

3.1. Susipažinkite su terminuotų (laikinių) elektros įrenginių prijungimo prie Bendrovės tinklų paslaugos sutartimi ir sumokėkite įmoką. Atlikti apmokėjimą galite prisijungę Bendrovės savitarroje www.eso.lt/savitarna, skiltyje „Paraiškos“.

3.2. Pasirinkite ir užsisakykite reikiamą kvalifikaciją turinčią įmonę, kuri atliks Jūsų vidaus elektros instaliacijos (toliau - įvado) iki nuosavybės ribos su Bendrove įrengimą/patikrinimą (kaip turi būti paruoštas elektros įvadas rasite www.eso.lt/lt/eso-partneriams/elektros-partneriams/sutarciu-valdyma/techniniai-reikalavimai/projektu-techniniai-reikalavimai, pavadinimu „1.3 Elektros apskaitų įrenginių įrengimo atmintinė (ESO ir kliento rangovams)“. Prijungimo sąlygų dokumento kopiją prašome pateikti Jūsų pasirinktai kvalifikaciją turinčiai įmonei, kuri atlikusi darbus turės pateikti Elektros energetikos įrenginių techninės būklės patikrinimo aktą (toliau - Rangovo aktas) patvirtinančio Jūsų objekto vidaus tinklo įrengimo kokybę. Rangovo aktą Jūsų pasirinkta įmonė pateiks per

Klientų aptarnavimas

Klientų aptarnavimo tel. 1852 arba 8 697 61 852*
Nemokama elektros sutrikimų linija 1852
Nemokama dujų sutrikimo linija 1804
Svetainė www.eso.lt

*Ilgasis numeris apmokestinamas pagal kliento ryšio operatoriaus plano įkainius

Įmonės rekvizitai

AB „Energijos skirstymo operatorius“
Laisvės pr. 10, LT-04215 Vilnius, Lietuva
El. p. info@eso.lt
Juridinio asmens kodas 304151376
PVM kodas: LT100009860612
Registro tvarkytojas VĮ Registrų centras
E. pristatymas 304151376

Bendrovė tvarko Jūsų asmens duomenis tik teisės aktuose apibrėžtais teisėtais pagrindais. detalesnė informacija apie Jūsų asmens duomenų tvarkymo sąlygas ir susijusias teises viešai skelbiama Bendrovės interneto svetainėje www.eso.lt

www.eso.lt/paraiskos/rangovu-aktu-pateikimas/1.

3.3. Apskaitos prietaisą įrengsime po to, kai pasirašysite sutartį su pasirinktu elektros energijos tiekėju.

3.4. Svarbi informacija:

3.4.1. Terminuotas (laikinas) elektros įrenginių prijungimas galioja 12 metų nuo prijungimo paslaugos sutarties apmokėjimo dienos.

3.4.2. Kliento terminuotų (laikinių) elektros įrenginių prijungimo darbus, pagal 4 (AB „Energijos skirstymo operatorius“ veiksmai įgyvendinant Objekto prijungimą) prijungimo sąlygų punktą iki nuosavybės ir turto eksploataavimo ribos atliks Bendrovė.

3.4.3. Pasibaigus objekto elektros energijos pirkimo-pardavimo (persiuntimo) paslaugos sutarčiai Bendrovė atlieka terminuotų (laikinių) Kliento elektros įrenginių atjungimo paslaugą. Klientui nuosavybės teise, priklausančius terminuotus (laikinius) elektros įrenginius turi išmontuoti asmeninėmis lėšomis.

3.4.4. Pasikeitus poreikiui arba pageidaujant pratęsti elektros energijos pirkimo-pardavimo (persiuntimo) paslaugos sutarties terminą, pateikite naują paraišką, prisijungę Bendrovės savitarnoje www.eso.lt/savitarna.

3.4.5. Norėdami savo objekte atlikti vidaus elektros instaliacijos pertvarkymo darbus ir pamačius, kad darbų atlikimui reikės nuimti ir uždėti apskaitos prietaiso plombą, prieš fizinių darbų pradžią susijusią su plombų nuėmimu, turite informuoti Bendrovę tel. 1852, kad nuimate plombą. Užbaigus visus vidaus elektros instaliacijos pertvarkymo darbus, turite pakartotinai informuoti tel. 1852, kad Bendrovės darbuotojai apskaitos prietaisą užplombuotų. Daugiau informacijos skaitykite www.eso.lt/lt/namams/elektra/skaitikliai-ju-prieziura-ir-tikrinimas/skaitikliu-prieziura/kaip-nuimti-ir-uzdėti-plomba.

4. AB „Energijos skirstymo operatorius“ veiksmai įgyvendinant Objekto prijungimą:

4.1. Esamoje 0,4 kV komercinės apskaitos spintoje su tranzitine dalimi SKS-316 (iš transformatorinės MT-54), rezervinėje vietoje įrengti ir prijungti trifazį „C“ charakteristikos 13 A automatinį išjungiklį ir elektros energijos apskaitos skaitiklį.

5. Kita informacija

5.1. Elektros energijos prijungimo procesą galite stebėti AB „Energijos skirstymo operatorius“ savitarnos svetainėje, kurią rasite www.eso.lt, skiltyje.

Daugiau aktualios informacijos dėl elektros įrenginių prijungimo tolimesnių žingsnių bei kitų AB „Energijos skirstymo operatorius“ teikiamų paslaugų galite rasti www.eso.lt arba kilus papildomiems klausimams Jums gali padėti Jūsų asmeninis vadybininkas, kurio kontaktus rasite prisijungę prie savo paskyros savitarnos svetainėje, kurią rasite www.eso.lt.

Skambučiai apmokestinami pagal Jūsų pasirinkto ryšio operatoriaus taikomą tarifą ar mokėjimo planą.

Klientų aptarnavimas

Klientų aptarnavimo tel. 1852 arba 8 697 61 852*

Nemokama elektros sutrikimų linija 1852

Nemokama dujų sutrikimų linija 1804

Svetainė www.eso.lt

*Ilgasis numeris apmokestinamas pagal kliento ryšio operatoriaus plano įkainius

Įmonės rekvizitai

AB „Energijos skirstymo operatorius“

Laisvės pr. 10, LT-04215 Vilnius, Lietuva

El. p. info@eso.lt

Juridinio asmens kodas 304151376

PVM kodas: LT100009860612

Registro tvarkytojas VĮ Registrų centras

E. pristatymas 304151376

2023-10-	Nr. SD(INFRA)-
2023-08-28	Nr.S2023-680
2023-09-18	Nr.
2023-10-12	Nr.

DĖL TECHNINIO DARBO PROJEKTO DERINIMO

Atsakydami į Jūsų 2023-08-22 raštą Nr. S2023-680 ir 2023-10-12 pateiktus patikslintus duomenis informuojame, kad „Krašto kelio Nr. 227 Jakai–Dovilai–Laugaliai ruožo nuo 10,115 iki 13,550 km rekonstravimo techninio darbo projekto parengimui“ pastabų neturime.



[] **ADOC dokumentas**

- Turinys
- Metaduomenys
- Parašai
- Tikrinimas (1)

Pavadinimas: DĖL TECHNINIO DARBO PROJEKTO DERINIMO

Rinkmena: 1194. Atsakymas.adoc (ADOC-V1.0, GeDOC)

Dokumento metaduomenys

☰ PASIRAŠOMIEJI METADUOMENYS

☰ El. dokumento turinį aprašantys metaduomenys

	El. dokumento pavadinimas	Dokumento rūšis	Parašai
☰	DĖL TECHNINIO DARBO PROJEKTO DERINIMO	Raštas	

☰ Sudarytojai

	Statusas	Sudarytojas	Kodas	Adresas	Parašai
☰	Juridinis asmuo	AB "LTG Infra"	305202934	Geležinkelio g. 2, LT-02100 Vilnius	

☰ Dokumento sudarymas

	Sudarymo data	Parašai
☰	2023-10-13 15:38:10	

☰ Adresatai

	Statusas	Adresatas	Kodas	Adresas	Parašai
☰	Juridinis asmuo	UAB 'Inžinerinis projektavimas'	223973140	-	

☰ Dokumento registracijos

	Registravimo data	Dokumento registracijos Nr.	Įmonės (įstaigos) kodas	Parašai
☰	2023-10-13 16:02:15	SD(INFRA)-3737/2023	110053842	

 Dokumento registracijos

Registravimo data	Dokumento registracijos Nr.	Įmonės (įstaigos) kodas	Parašai
 Dokumentą užregistravęs darbuotojas			
	Vardas ir pavardė	Pareigos	Struktūrinis padalinys



 NEPASIRAŠOMIEJI METADUOMENYS

 El. dokumento naudojimo metaduomenys

 Techninė informacija

El. dokumento specifikacijos ID	Elektroninio dokumento grupė	eDVS pavadinimas ir versija	Parašai
 ADOC-V1.0	GeDOC	Elpako v.20231004.1	

 El. dokumento klasifikavimas

Saugykla	Parašai
  Bylos (tomo) indeksai Bylos (tomo) indeksas 1.1.72 E	

[Grįžti į paslaugos pagrindinį puslapį](#)



AKCINĖ BENDROVĖ LIETUVOS AUTOMOBILIŲ KELIŲ DIREKCIJA

RENGIAMŲ KELIŲ IR KELIO STATINIŲ PROJEKTŲ KOORDINAVIMO KOMISIJOS POSĖDŽIO PROTOKOLAS

2023 m. _____ d. Nr. _____

Vilnius

Posėdis įvyko 2023 m. spalio 24 d. 10 val. 17 min. nuotoliniu būdu.

Posėdžio pirmininkas: Kelių direkcijos Transporto infrastruktūros planavimo skyriaus vadovas J. Norbutas.

Posėdžio sekretorė: Kelių direkcijos Transporto infrastruktūros planavimo skyriaus projekto inžinierė E. Mockevičienė.

Dalyvavo:

Kelių direkcijos Eismo saugos skyriaus projekto vadovė

Kelių direkcijos Eismo saugos skyriaus saugaus eismo inžinierius

Kelių direkcijos Eismo saugos skyriaus saugaus eismo inžinierius

Kelių direkcijos Turto skyriaus projekto vadovas

Kelių direkcijos Turto skyriaus turto valdymo inžinierius

Kelių direkcijos Turto skyriaus turto valdymo inžinierius

Kelių direkcijos Turto skyriaus turto valdymo inžinierius

Kelių direkcijos Transporto infrastruktūros projektų įgyvendinimo skyriaus projekto vadovas

Kelių direkcijos Transporto infrastruktūros stebėsenos ir inovacijų skyriaus vadovas

Kelių direkcijos Transporto infrastruktūros stebėsenos ir inovacijų skyriaus grupės vadovas

Kelių direkcijos Transporto infrastruktūros priežiūros skyriaus projekto vadovas

Kelių direkcijos Transporto infrastruktūros planavimo skyriaus grupės vadovas

Kelių direkcijos Transporto infrastruktūros planavimo skyriaus projekto vadovė

Kelių direkcijos Transporto infrastruktūros planavimo skyriaus projekto vadovė

Kelių direkcijos Transporto infrastruktūros planavimo skyriaus projekt

Kelių direkcijos Transporto infrastruktūros planavimo skyriaus projekto vadovas

Kelių direkcijos Transporto infrastruktūros planavimo skyriaus projekto vadovas

Kelių direkcijos Transporto infrastruktūros planavimo skyriaus projekto vadovas

Kelių direkcijos Transporto infrastruktūros planavimo skyriaus projekto vadovas

Kelių direkcijos Transporto infrastruktūros planavimo skyriaus projekto inžinierė

Kelių direkcijos Transporto infrastruktūros planavimo skyriaus projekto inžinierė
Kelių direkcijos Transporto infrastruktūros planavimo skyriaus projekto inžinierė
Kelių direkcijos Transporto infrastruktūros planavimo skyriaus projekto inžinierius

Kelių direkcijos Transporto infrastruktūros planavimo skyriaus projekto inžinierius

UAB „Inžinerinis projektavimas“ inžinieriu:

UAB „Inžinerinis projektavimas“ atstovas

DARBOTVARKĖ. Valstybinės reikšmės krašto kelio Nr. 227 Jakai–Dovilai–Laugaliai ruožo nuo 10,115 iki 13,550 km rekonstravimo techninio darbo projekto pakartotinis svarstymas.

SVARSTYTA. Valstybinės reikšmės krašto kelio Nr. 227 Jakai–Dovilai–Laugaliai ruožo nuo 10,115 iki 13,550 km rekonstravimo techninis darbo projektas.

Projekto rengėjas pristatė pataisytus projekto sprendinius pagal 2023-04-04 komisijos posėdžio metu išsakytas pastabas (2023-04-27 protokolą Nr. PKK-95). Komisijos nariai papildomų klausimų dėl projekto sprendinių neturėjo.

NUTARTA. Pritarti pataisytiems projekto sprendiniams.

Posėdžio pirmininkas

Posėdžio sekretorė



Elektroninio
archyvo
informacinė
sistema

Pagrindinis Paslaugos

ADOC dokumentai



[] **ADOC dokumentas**

- Turinys
- Metaduomenys
- Parašai
- Tikrinimas

Pavadinimas: Valstybinės reikšmės krašto kelio Nr. 227 Jakai-Dovilai-Laugaliai ruožo nuo 10,115 iki 13,550 km ...

Rinkmena: PKK_227_10,115-13,550km_rekonstravimas_Inz.
projektavimas_T.adoc (ADOC-V1.0, GeDOC)

Dokumento metaduomenys

SIGNABLE METADATA

Metadata for describing content of e-document

	Title of e-document	Document sort	Signatures
	Valstybinės reikšmės krašto kelio Nr. 227 Jakai-Dovilai-Laugaliai ruožo nuo 10,115 iki 13,550 km rekonstravimo techninio darbo projekto pakartotinis svarstymas.		

Authors

	Status	Author	Code	Address	Signatures
	Legal entity	Akcinė bendrovė Lietuvos automobilių kelių direkcija	188710638	J. Basanavičius g. 36, 03109 Vilnius, Lietuva	

Registrations of a document

	Date of registration	Document registration No.	Code of the entity	Signatures
	08/11/2023 10:39:56	PKK-307		
	Employee who registered the document			

UNSIGNABLE METADATA				
Metadata for e-document usage				
Technical information				
	ID of the e-document specification	Group of the electronic document	Name and version of DMS	Signatures
	ADOC-V1.0	GeDOC	DocLogix v12.8.7.0	
Location of e-document				
	Storage location			Signatures
	Indexes of the case (volume)			
	Index of the case (volume)			
	1.10 E			

[Grįžti į paslaugos pagrindinį puslapį](#)

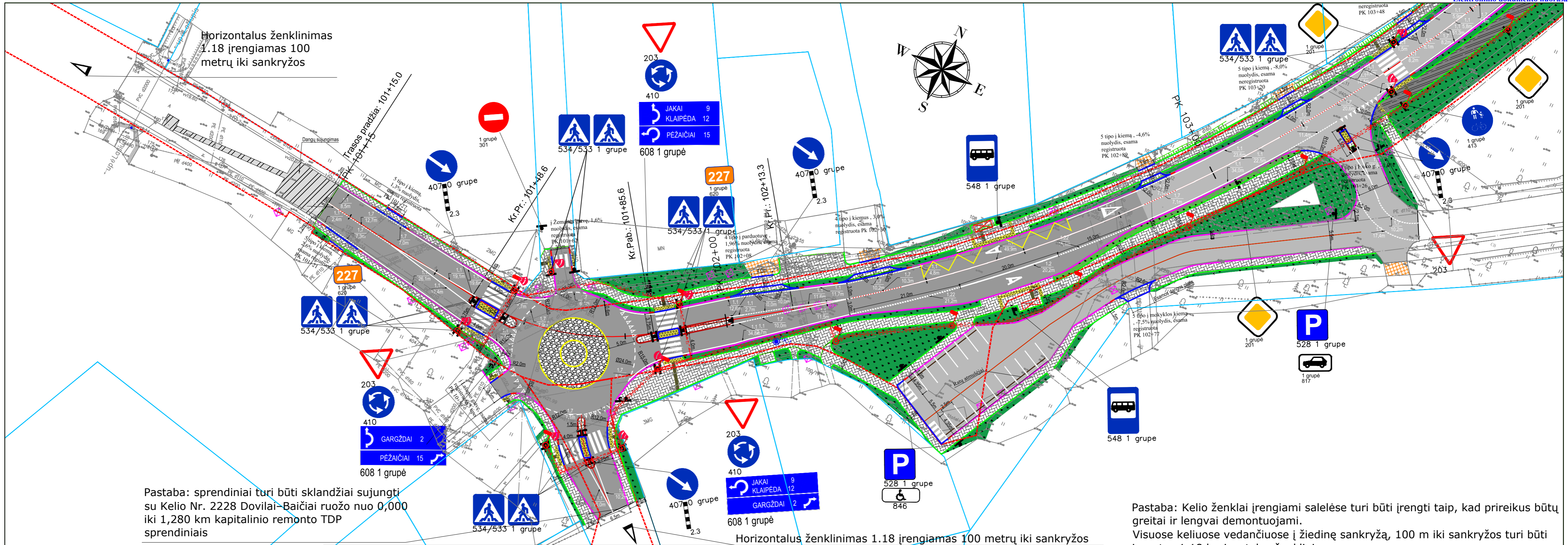

Sutartiniai žymėjimai

	trinkelių danga (atgrindoms, h-10 cm)		Granitinių trinkelių danga		Projektuojamas šviestuvas
	Žemės sklypų ribos		Pažyrvavimas suvedimui su esamomis dangomis		Projektuojami betoniniai vejos bortai 100x20x8
	Kelio sklypų ribos		Projektuojami atitvarai		Projektuojami betoniniai bortai 100x22x15 (nuleisti iki dangos)
	Projektuojama kelio ašis		Projektuojamas konstrukcijos drenažo tinklas		Projektuojami betoniniai kelio bortai 100x30x15
	Asfaltbetonio danga DK3		Įspėjamasis paviršius (kauburėliai)		Projektuojami betoniniai pereinami bortai 100x30/22x15
	Asfaltbetonio danga DK10		Vedimo paviršius (linijos)		Projektuojamas dangos ženklimas
	Pėsčiųjų dviračių tako asfalto danga		Projektuojami apželdinti kelkraščiai		Demontuojami kelio ženklai
	Projektuojami kelio ženklai		Projektuojami šlaitai		Kertami medžiai
	Projektuojama trinkelių danga (šaligatviai)		Betoniniai nusklembti bortai 100x22x15		Projektuojamas autobusu laukimo paviljonas
	Projektuojama veja		Granitiniai bortai 100x30x15		Projektuojamas lietaus nuotekų tinklas

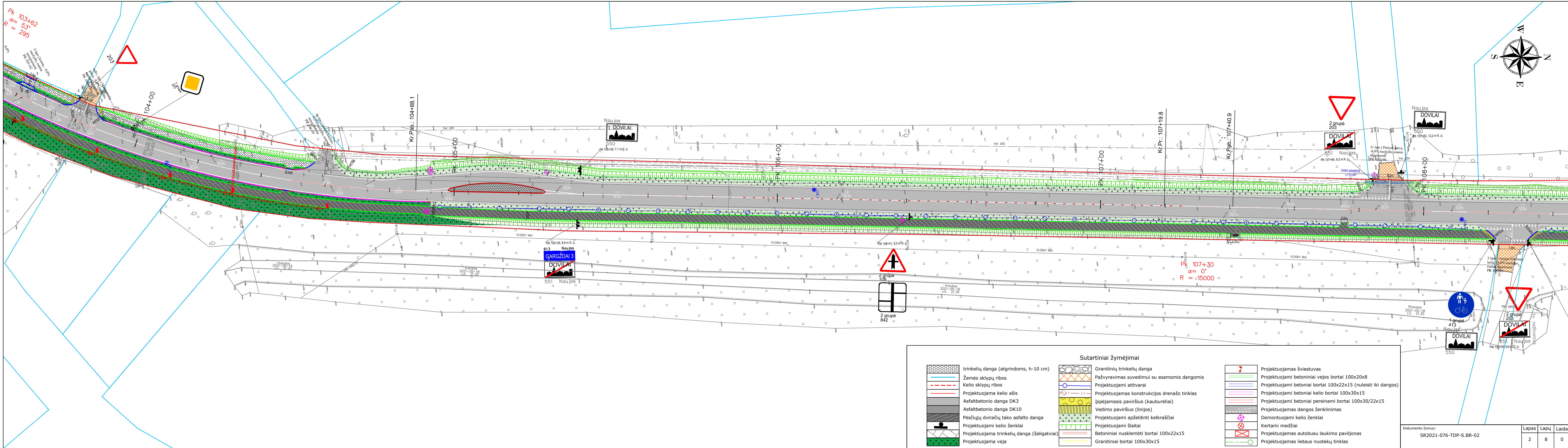

PK 103+62
 $\alpha = 53^\circ$
 $R = 295$

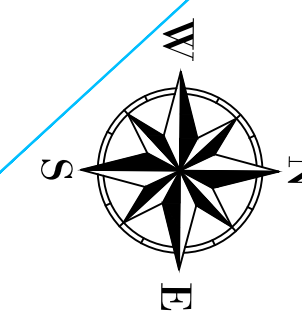

PK 107+30
 $\alpha = 0^\circ$
 $R = 15000$

Sutartiniai žymėjimai

	trinkelių danga (atgrindoms, h-10 cm)		Granitinių trinkelių danga		Projektuojamas šviestuvas
	Žemės sklypų ribos		Pažyvravimas suvedimui su esamomis dangomis		Projektuojami betoniniai vejos bortai 100x20x8
	Kelio sklypų ribos		Projektuojami atitvarai		Projektuojami betoniniai bortai 100x22x15 (nuleisti iki dangos)
	Projektuojama kelio ašis		Projektuojamas konstrukcijos drenažo tinklas [spėjamas paviršius (kauburėliai)]		Projektuojami betoniniai kelio bortai 100x30x15
	Asfaltbetonio danga DK3		Vedimo paviršius (linijos)		Projektuojami betoniniai pereinami bortai 100x30/22x15
	Asfaltbetonio danga DK10		Projektuojami apželdinti kelkraščiai		Projektuojamas dangos ženklinimas
	Pėsčiųjų dviračių tako asfalto danga		Projektuojami šlaitai		Demontuojami kelio ženklai
	Projektuojami kelio ženklai		Betoniniai nusklembti bortai 100x22x15		Kertami medžiai
	Projektuojama trinkelių danga (šaligatviai)		Granitiniai bortai 100x30x15		Projektuojamas autobusu laukimo paviljonas
	Projektuojama veja				Projektuojamas lietaus nuotekų tinklas

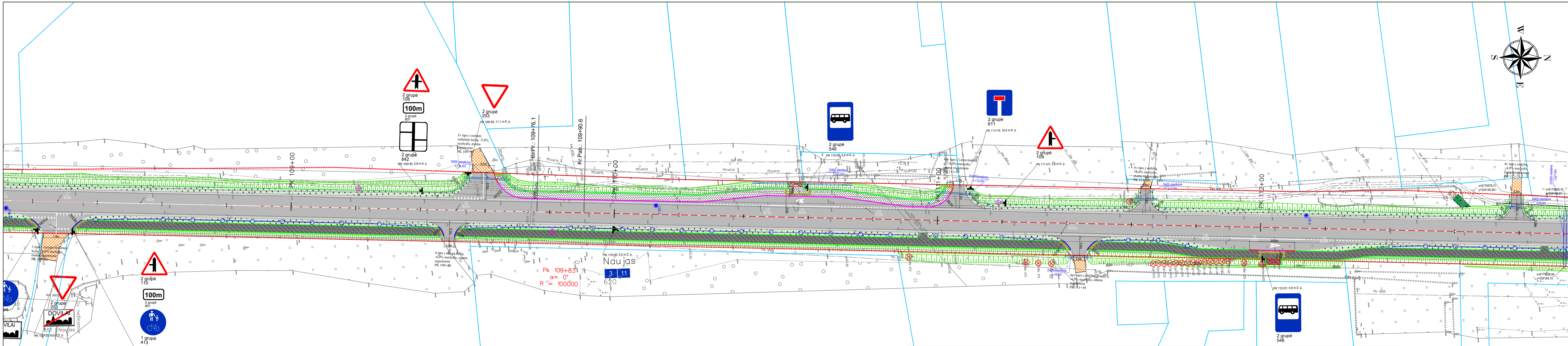
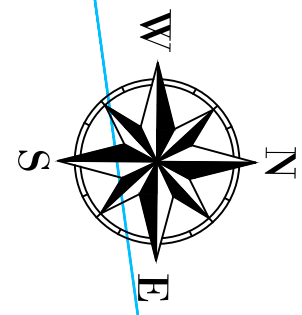

Sutartiniai žymėjimai

	trinkelių danga (atgrindoms, h-10 cm)		Granitinių trinkelių danga		Projektuojamas šviestuvas
	Žemės sklypų ribos		Pažyrvavimas suvedimui su esamomis dangomis		Projektuojami betoniniai vejos bortai 100x20x8
	Kelio sklypų ribos		Projektuojami atitvarai		Projektuojami betoniniai bortai 100x22x15 (nuleisti iki dangos)
	Projektuojama kelio ašis		Projektuojamas konstrukcijos drenažo tinklas [spėjamas paviršius (kauburėliai)]		Projektuojami betoniniai kelio bortai 100x30x15
	Asfaltbetonio danga DK3		Vedimo paviršius (linijos)		Projektuojami betoniniai pereinamieji bortai 100x30/22x15
	Asfaltbetonio danga DK10		Pėsčiųjų dviračių tako asfalto danga		Projektuojamas dangos ženklavimas
	Projektuojami kelio ženklai		Projektuojami apželdinti kelkraščiai		Demontuojami kelio ženklai
	Projektuojama trinkelio danga (šaligatviai)		Projektuojami šlaitai		Kertami medžiai
	Projektuojama veja		Betoniniai nusklembti bortai 100x22x15		Projektuojamas autobuso laukimo paviljonas
			Granitiniai bortai 100x30x15		Projektuojamas lietaus nuotekų tinklas

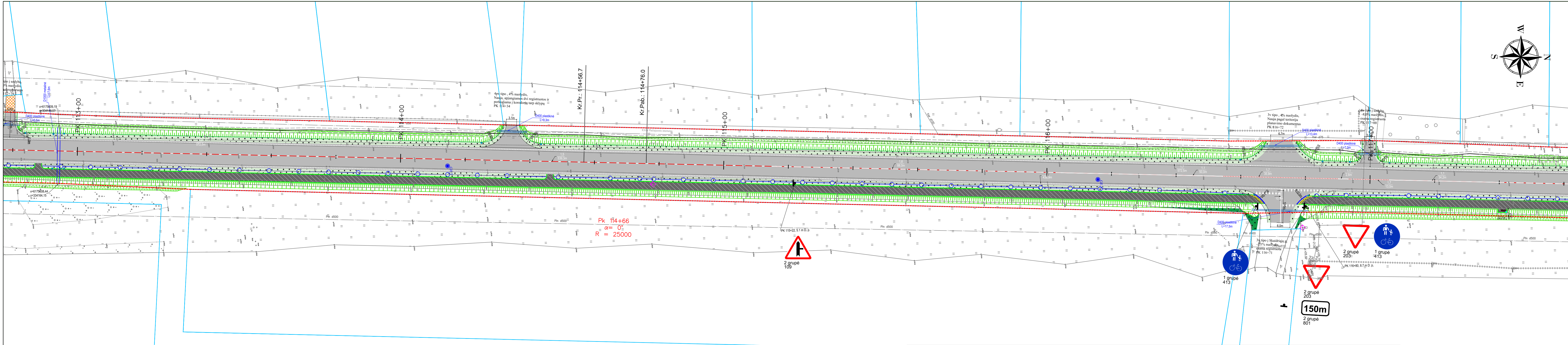
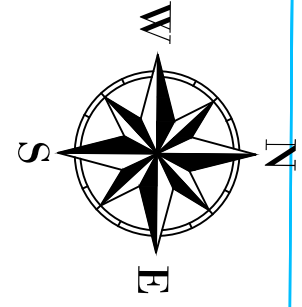

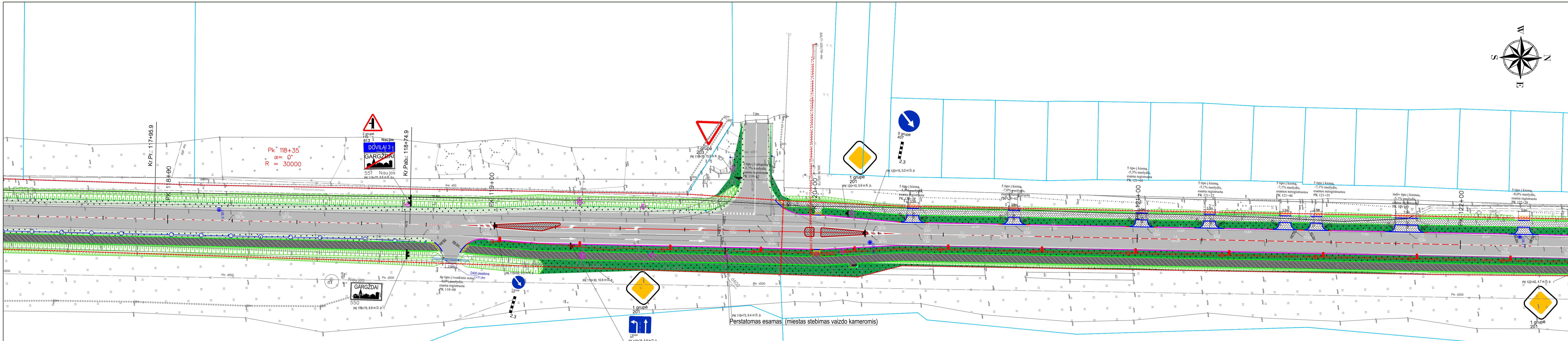
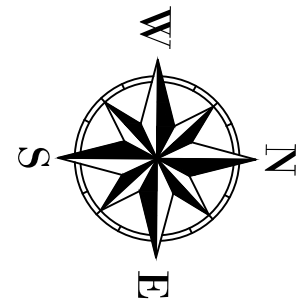

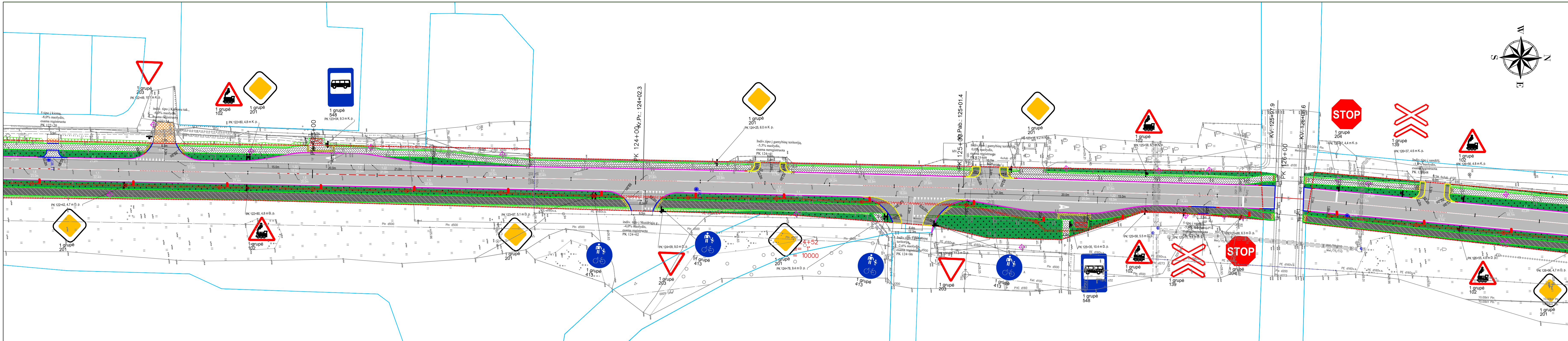
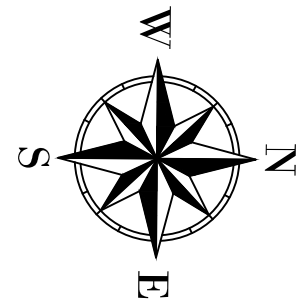

Sutartiniai žymėjimai

	trinkelų danga (atgrindoms, h-10 cm)		Granitinių trinkelų danga		Projektuojamas šviestuvas
	Žemės sklypų ribos		Pažvyravimas suvedimui su esamomis dangomis		Projektuojami betoniniai vejos bortai 100x20x8
	Kelio sklypų ribos		Projektuojami atitvarai		Projektuojami betoniniai bortai 100x22x15 (nuleisti iki dangos)
	Projektuojama kelio ašis		Projektuojamas konstrukcijos drenažo tinklas [spėjamas paviršius (kauburėliai)]		Projektuojami betoniniai kelio bortai 100x30x15
	Asfaltbetonio danga DK3		Vedimo paviršius (linijos)		Projektuojami betoniniai pereinami bortai 100x30/22x15
	Asfaltbetonio danga DK10		Projektuojami apželdinti kelkraščiai		Projektuojamas dangos ženklėjimas
	Pėsčiųjų dviračių tako asfalto danga		Projektuojami šlaitai		Demontuojami kelio ženklai
	Projektuojami kelio ženklai		Betoniniai nusklembti bortai 100x22x15		Kertami medžiai
	Projektuojama trinkelų danga (šaligatviai)		Granitiniai bortai 100x30x15		Projektuojamas autobusu laukimo paviljonas
	Projektuojama veja				Projektuojamas lietaus nuotekų tinklas

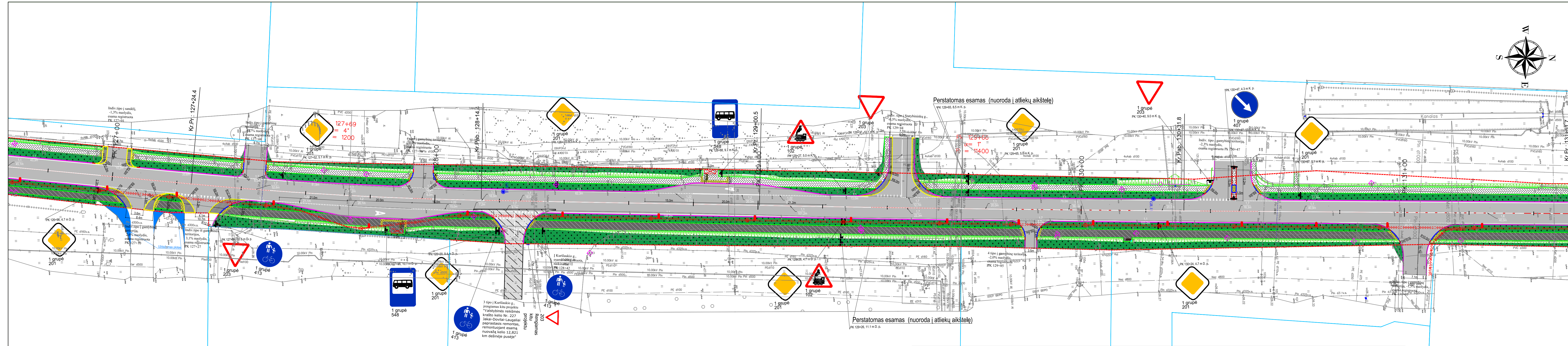
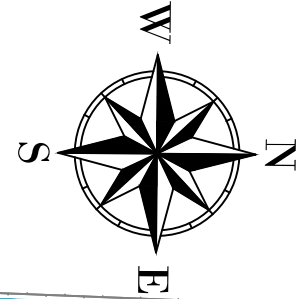

Sutartiniai žymėjimai

	trinkelių danga (atgrindoms, h-10 cm)		Granitinių trinkelių danga		Projektuojamas šviestuvas
	Žemės sklypų ribos		Pažvyravimas suvedimui su esamomis dangomis		Projektuojami betoniniai vejos bortai 100x20x8
	Kelio sklypų ribos		Projektuojami atitvarai		Projektuojami betoniniai bortai 100x22x15 (nuleisti iki dangos)
	Projektuojama kelio ašis		Projektuojamas konstrukcijos drenažo tinklas		Projektuojami betoniniai kelio bortai 100x30x15
	Asfaltbetonio danga DK3		[spėjamas paviršius (kauburėliai)]		Projektuojami betoniniai pereinami bortai 100x30/22x15
	Asfaltbetonio danga DK10		Vedimo paviršius (linijos)		Projektuojamas dangos ženklinimas
	Projektuojama trinkelų danga (šaligatviai)		Projektuojami apželdinti kelkraščiai		Projektuojamas dangos ženklinimas
	Projektuojami kelio ženklai		Projektuojami šlaitai		Demontuojami kelio ženklai
	Projektuojama trinkelų danga (šaligatviai)		Betoniniai nusklembti bortai 100x22x15		Kertami medžiai
	Projektuojama veja		Granitiniai bortai 100x30x15		Projektuojamas autobusu laukimo paviljonas
					Projektuojamas lietaus nuotekų tinklas

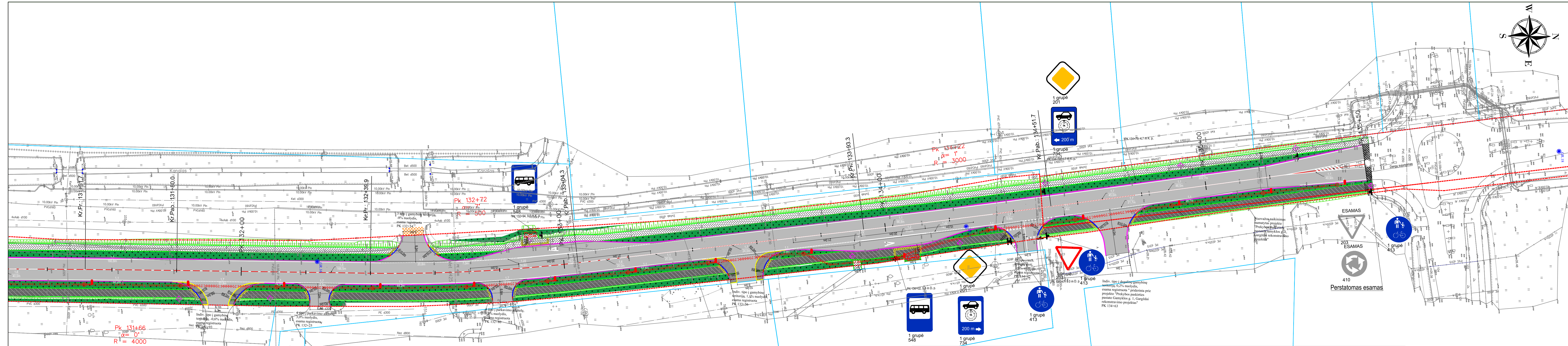
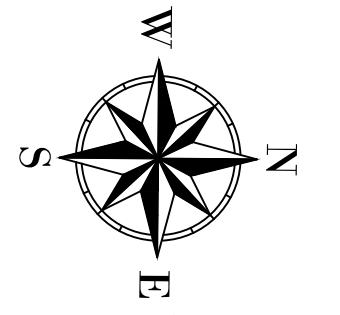

DETALŪS METADUOMENYS	
Dokumento sudarytojas (-ai)	Valstybės įmonė Lietuvos automobilių kelių direkcija, J. Basanavičiaus g. 36, LT-03109 Vilnius, Lietuva (2022-09-23 10:13:40)
Dokumento pavadinimas (antraštė)	EOS_227_10,115-13,550 km_S dalies_ruožo rekonstravimas
Dokumento rūšys	-
Dokumento registracijos data ir numeris	2022-09-23 Nr. 2-14314
Dokumento gavimo data ir dokumento gavimo registracijos numeris	-
Dokumento specifikacijos identifikavimo žymuo	ADOC-V1.0
Parašo paskirtis	Pasirašymas
Parašą sukūrusio asmens vardas, pavardė ir pareigos	
Parašo sukūrimo data ir laikas	2022-09-23 10:12:47 (GMT+03:00)
Parašo formatas	XAdES-T
Laiko žymoje nurodytas laikas	2022-09-23 10:13:20 (GMT+03:00)
Informacija apie sertifikavimo paslaugos teikėją	EID-SK 2016,2.5.4.97=#160e4e545245452d313037343730313 3,AS Sertifitseerimiskeskus,EE
Sertifikato galiojimo laikas	2022-05-13 18:16:17–2027-05-12 23:59:59
Informacija apie būdus, naudotus metaduomenų vientisumui užtikrinti	-
Pagrindinio dokumento priedų skaičius	-
Pagrindinio dokumento pridedamų dokumentų skaičius	-
Programinės įrangos, kuria naudojantis sudarytas elektroninis dokumentas, pavadinimas	DocLogix v12.8.7.0
Informacija apie elektroninio dokumento ir elektroninio (-ių) parašo (-ų) tikrinimą (tikrinimo data)	Tikrinant dokumentą nenustatyta jokių klaidų (2022- 09-23 10:13:40)
Elektroninio dokumento nuorašo atspausdinimo data ir ją atspausdinęs darbuotojas	
Paieškos nuoroda	-
Papildomi metaduomenys	-

VALSTYBĖS ĮMONĖ REGISTRŲ CENTRAS

Lvovo g. 25-101, 09320 Vilnius, tel. (8 5) 2688 262, el. p. info@registrucentras.lt
Duomenys kaupiami ir saugomi Juridinių asmenų registre, kodas 124110246

NEKILNOJAMOJO TURTO REGISTRO DUOMENŲ BAZĖS IŠRAŠAS

2021-05-26 13:55:21

1. Nekilnojamojo turto registre įregistruotas turtas:

Registro Nr.: **44/1412150**
 Registro tipas: **Žemės sklypas**
 Sudarymo data: **2011-02-22**
 Teritorija: **Klaipėdos r. sav., Klaipėdos r. sav. teritorija**

2. Nekilnojamieji daiktai:

2.1.

Žemės sklypas
 Aprašymas / pastabos: **Krašto kelias Nr. 227 Jakai - Dvilai - Laugaliai (kelio ruožas nuo 3,948 km iki 11,941 km)**
 Unikalus daikto numeris: **4400-2141-1623**
 Žemės sklypo kadastro numeris ir kadastro vietovės pavadinimas: **5544/7001:5 Lėbartų k.v.**
 Daikto pagrindinė naudojimo paskirtis: **Kita**
 Žemės sklypo naudojimo būdas: **Susisiekimo ir inžinerinių tinklų koridorių teritorijos**
 Žemės sklypo plotas: **16.1765 ha**
 Kelių plotas: **16.1765 ha**
 Matavimų tipas: **Žemės sklypas suformuotas atliekant kadastrinius matavimus**
 Indeksuota žemės sklypo vertė: **145242 Eur**
 Žemės sklypo vertė: **90776 Eur**
 Vidutinė rinkos vertė: **326000 Eur**
 Vidutinės rinkos vertės nustatymo data: **2015-01-08**
 Vidutinės rinkos vertės nustatymo būdas: **Masinis vertinimas**
 Kadastro duomenų nustatymo data: **2017-05-11**
 Teritorija, kurioje taikomos specialiosios žemės naudojimo **Viešųjų ryšių tinklų elektroninių ryšių infrastruktūros apsaugos zonos (III skyrius, sąlygos: vienuoliktasis skirsnis)**
 Teritorijos unikalus numeris: **100002437**
 Teritorijos nustatymo data: **2020-09-08**
 Žymos apie teritoriją padarymo data: **2020-09-16**
 Teritorija, kurioje taikomos specialiosios žemės naudojimo sąlygos: **Elektros tinklų apsaugos zonos (III skyrius, ketvirtasis skirsnis)**
 Teritorijos unikalus numeris: **100004019**
 Teritorijos nustatymo data: **2020-01-07**
 Žymos apie teritoriją padarymo data: **2020-10-07**

3. Daikto priklausiniai iš kito registro: įrašų nėra
4. Nuosavybė:

4.1.

Nuosavybės teisė
 Savininkas: **LIETUVOS RESPUBLIKA, a.k. 111105555**
 Daiktas: **žemės sklypas Nr. 4400-2141-1623, aprašytas p. 2.1.**
 Įregistravimo pagrindas: **2011-01-20 Nacionalinės žemės tarnybos teritorinio žemėtvarkos skyriaus vedėjo įsakymas Nr. 12VJ-(14.12.2.)-138**
 Įrašas galioja: **Nuo 2011-02-25**

5. Valstybės ir savivaldybių žemės patikėjimo teisė:

5.1.

Valstybinės žemės patikėjimo teisė
 Patikėtinis: **Valstybės įmonė Lietuvos automobilių kelių direkcija, a.k. 188710638**
 Daiktas: **žemės sklypas Nr. 4400-2141-1623, aprašytas p. 2.1.**
 Įregistravimo pagrindas: **2017-03-29 Lietuvos Respublikos Vyriausybės nutarimas Nr. 238 2017-04-25 Perdavimo - priėmimo aktas Nr. 6-329**
 Įrašas galioja: **Nuo 2017-05-22**

6. Kitos daiktinės teisės:

6.1.

Servitutas - teisė tiesti, aptarnauti, naudoti požemines, antžemines komunikacijas (tarnaujantis)
 Servituto turėtojas: **AB "Amber Grid", a.k. 303090867**
 Daiktas: **žemės sklypas Nr. 4400-2141-1623, aprašytas p. 2.1.**
 Įregistravimo pagrindas: **2014-06-19 Nacionalinės žemės tarnybos teritorinio skyriaus vedėjo įsakymas Nr. 12 VJ-(14.12.2.)-843**
 Plotas: **0.0351 ha**
 Įrašas galioja: **Nuo 2014-06-25**

6.2.

Servitutas - teisė naudoti požemines, antžemines komunikacijas (tarnaujantis)
 Daiktas: **žemės sklypas Nr. 4400-2141-1623, aprašytas p. 2.1.**
 Įregistravimo pagrindas: **2013-08-19 Nacionalinės žemės tarnybos teritorinio skyriaus vedėjo įsakymas Nr. 12VJ-(14.12.2.)-1114**
 Plotas: **0.004 ha**
 Aprašymas: **Servituto turėtojas AB "Klaipėdos nafta"**
 Įrašas galioja: **Nuo 2013-08-29**

6.3. **Servitutas - teisė aptarnauti požemines, antžemines komunikacijas (tarnaujantis)**
 Daiktas: žemės sklypas Nr. 4400-2141-1623, aprašytas p. 2.1.
 Įregistravimo pagrindas: 2013-08-19 Nacionalinės žemės tarnybos teritorinio skyriaus vedėjo įsakymas Nr. 12VJ-(14.12.2)-1114
 Plotas: 0.004 ha
 Aprašymas: Servituto turėtojas AB "Klaipėdos nafta"
 Įrašas galioja: Nuo 2013-08-29

6.4. **Servitutas - teisė tiesti požemines, antžemines komunikacijas (tarnaujantis)**
 Daiktas: žemės sklypas Nr. 4400-2141-1623, aprašytas p. 2.1.
 Įregistravimo pagrindas: 2013-08-19 Nacionalinės žemės tarnybos teritorinio skyriaus vedėjo įsakymas Nr. 12VJ-(14.12.2)-1114
 Plotas: 0.004 ha
 Aprašymas: Servituto turėtojas AB "Klaipėdos nafta"
 Įrašas galioja: Nuo 2013-08-29

7. **Juridiniai faktai:** įrašų nėra

8. **Žymos:** įrašų nėra

9. **Teritorijos, kuriose taikomos specialiosios žemės naudojimo sąlygos:**

9.1. **Magistralinių dujotiekių ir naftotiekių (produktotiekių) apsaugos zonos (III skyrius, penktasis skirsnis)**
 Daiktas: žemės sklypas Nr. 4400-2141-1623, aprašytas p. 2.1.
 Įregistravimo pagrindas: 2019-06-06 Lietuvos Respublikos specialiųjų žemės naudojimo sąlygų įstatymas Nr. XIII-2166
 2019-12-19 Lietuvos Respublikos žemės ūkio ministro įsakymas Nr. 3D-711
 Plotas: 0.1494 ha
 Įrašas galioja: Nuo 2020-01-02

9.2. **Elektros tinklų apsaugos zonos (III skyrius, ketvirtasis skirsnis)**
 Daiktas: žemės sklypas Nr. 4400-2141-1623, aprašytas p. 2.1.
 Įregistravimo pagrindas: 2019-06-06 Lietuvos Respublikos specialiųjų žemės naudojimo sąlygų įstatymas Nr. XIII-2166
 2019-12-19 Lietuvos Respublikos žemės ūkio ministro įsakymas Nr. 3D-711
 Plotas: 0.004 ha
 Įrašas galioja: Nuo 2020-01-02

9.3. **Vandens tiekimo ir nuotekų, paviršinių nuotekų tvarkymo infrastruktūros apsaugos zonos (III skyrius, dešimtas skirsnis)**
 Daiktas: žemės sklypas Nr. 4400-2141-1623, aprašytas p. 2.1.
 Įregistravimo pagrindas: 2019-06-06 Lietuvos Respublikos specialiųjų žemės naudojimo sąlygų įstatymas Nr. XIII-2166
 2019-12-19 Lietuvos Respublikos žemės ūkio ministro įsakymas Nr. 3D-711
 Plotas: 1.032 ha
 Įrašas galioja: Nuo 2020-01-02

9.4. **Šilumos perdavimo tinklų apsaugos zonos (III skyrius, dvyliktasis skirsnis)**
 Daiktas: žemės sklypas Nr. 4400-2141-1623, aprašytas p. 2.1.
 Įregistravimo pagrindas: 2019-06-06 Lietuvos Respublikos specialiųjų žemės naudojimo sąlygų įstatymas Nr. XIII-2166
 2019-12-19 Lietuvos Respublikos žemės ūkio ministro įsakymas Nr. 3D-711
 Plotas: 0.0201 ha
 Įrašas galioja: Nuo 2020-01-02

9.5. **Elektros tinklų apsaugos zonos (III skyrius, ketvirtasis skirsnis)**
 Daiktas: žemės sklypas Nr. 4400-2141-1623, aprašytas p. 2.1.
 Įregistravimo pagrindas: 2019-06-06 Lietuvos Respublikos specialiųjų žemės naudojimo sąlygų įstatymas Nr. XIII-2166
 2019-12-19 Lietuvos Respublikos žemės ūkio ministro įsakymas Nr. 3D-711
 Plotas: 0.4901 ha
 Įrašas galioja: Nuo 2020-01-02

9.6. **Geležinkelio kelių ir jų įrenginių, geležinkelio želdinių apsaugos zonos (III skyrius, trečiasis skirsnis)**
 Daiktas: žemės sklypas Nr. 4400-2141-1623, aprašytas p. 2.1.
 Įregistravimo pagrindas: 2019-06-06 Lietuvos Respublikos specialiųjų žemės naudojimo sąlygų įstatymas Nr. XIII-2166
 2019-12-19 Lietuvos Respublikos žemės ūkio ministro įsakymas Nr. 3D-711
 Plotas: 0.1857 ha
 Įrašas galioja: Nuo 2020-01-02

9.7. **Kelių apsaugos zonos (III skyrius, antrasis skirsnis)**
 Daiktas: žemės sklypas Nr. 4400-2141-1623, aprašytas p. 2.1.
 Įregistravimo pagrindas: 2019-06-06 Lietuvos Respublikos specialiųjų žemės naudojimo sąlygų įstatymas Nr. XIII-2166
 2019-12-19 Lietuvos Respublikos žemės ūkio ministro įsakymas Nr. 3D-711
 Plotas: 16.1765 ha
 Įrašas galioja: Nuo 2020-01-02

9.8. **Viešųjų ryšių tinklų elektroninių ryšių infrastruktūros apsaugos zonos (III skyrius,**

vienuoliktasis skirsnis)

Daiktas: žemės sklypas Nr. 4400-2141-1623, aprašytas p. 2.1.

Įregistravimo pagrindas: 2019-06-06 Lietuvos Respublikos specialiųjų žemės naudojimo sąlygų įstatymas Nr. XIII-2166

2019-12-19 Lietuvos Respublikos žemės ūkio ministro įsakymas Nr. 3D-711

Plotas: 0.2795 ha

Įrašas galioja: Nuo 2020-01-02

10. Daikto registravimas ir kadastro žymos:

10.1.

Kadastrinius matavimus atliko (kadastro žyma)

KRYSTYNA ŠPAKAUSKIENĖ

Daiktas: žemės sklypas Nr. 4400-2141-1623, aprašytas p. 2.1.

Įregistravimo pagrindas: 2013-08-05 Kvalifikacijos pažymėjimas Nr. 2M-M-1912

2017-05-11 Žemės sklypo kadastro duomenys

2017-05-11 Žemės sklypui taikytinų specialiųjų žemės naudojimo sąlygų planas

Įrašas galioja: Nuo 2017-12-19

10.2.

Kadastro duomenų tikslinimas (daikto registravimas)

Daiktas: žemės sklypas Nr. 4400-2141-1623, aprašytas p. 2.1.

Įregistravimo pagrindas: 2017-05-11 Žemės sklypui taikytinų specialiųjų žemės naudojimo sąlygų planas

2017-05-11 Žemės sklypo kadastro duomenys

2017-11-03 Nacionalinės žemės tarnybos teritorinio skyriaus vedėjo sprendimas

Nr. 12SK-1667-(14.12.110.)

2017-12-14 Nacionalinės žemės tarnybos teritorinio skyriaus vedėjo įsakymas

Nr. 12VJ-1209-(14.12.2.)

Įrašas galioja: Nuo 2017-12-19

10.3.

Kadastro duomenų tikslinimas (daikto registravimas)

Daiktas: žemės sklypas Nr. 4400-2141-1623, aprašytas p. 2.1.

Įregistravimo pagrindas: 2014-07-25 Žemės sklypui taikytinų specialiųjų žemės naudojimo sąlygų planas

2014-09-24 Žemės sklypo kadastro duomenys

2014-11-25 Nacionalinės žemės tarnybos teritorinio skyriaus vedėjo sprendimas

Nr. 12SK-(14.12.110.)-2310

Įrašas galioja: Nuo 2014-12-04

10.4.

Suformuotas naujas (daikto registravimas)

Daiktas: žemės sklypas Nr. 4400-2141-1623, aprašytas p. 2.1.

Įregistravimo pagrindas: 2011-01-20 Nacionalinės žemės tarnybos teritorinio žemėtvarkos skyriaus vedėjo

įsakymas Nr. 12VJ-(14.12.2.)-138

Įrašas galioja: Nuo 2011-02-25

10.5.

Kadastrinius matavimus atliko (kadastro žyma)

UAB "AGROMETRA", a.k. 177422570

Daiktas: žemės sklypas Nr. 4400-2141-1623, aprašytas p. 2.1.

Įregistravimo pagrindas: 2010-11-18 Nekilnojamojo daikto kadastro duomenų byla

Kvalifikacijos pažymėjimas Nr. 2M-M-724

Licencija Nr. G-841-(326)

Įrašas galioja: Nuo 2011-02-25

11. Registro pastabos ir nuorodos: įrašų nėra

12. Kita informacija: įrašų nėra

13. Informacija apie duomenų sandoriui tikslinimą: įrašų nėra

VALSTYBĖS ĮMONĖ REGISTRŲ CENTRAS

Lvovo g. 25-101, 09320 Vilnius, tel. (8 5) 2688 262, el. p. info@registrucentras.lt
Duomenys kaupiami ir saugomi Juridinių asmenų registre, kodas 124110246

NEKILNOJAMOJO TURTO REGISTRO DUOMENŲ BAZĖS IŠRAŠAS

2021-05-26 13:42:15

1. Nekilnojamojo turto registre įregistruotas turtas:

Registro Nr.: **44/1412149**
 Registro tipas: **Žemės sklypas**
 Sudarymo data: **2011-02-22**
 Teritorija: **Klaipėdos r. sav., Klaipėdos r. sav. teritorija**

2. Nekilnojamieji daiktai:

2.1.

Žemės sklypas
 Aprašymas / pastabos: **Krašto kelias Nr. 227 Jakai - Dovilai - Laugaliai (kelio ruožas nuo 11,941 km iki 12,545 km)**
 Unikalus daikto numeris: **4400-2141-1601**
 Žemės sklypo kadastro numeris ir kadastro vietovės pavadinimas: **5520/7001:1 Gargždų m. k.v.**
 Daikto pagrindinė naudojimo paskirtis: **Kita**
 Žemės sklypo naudojimo būdas: **Susisiekimo ir inžinerinių tinklų koridorių teritorijos**
 Žemės sklypo plotas: **1.0745 ha**
 Kelių plotas: **1.0745 ha**
 Matavimų tipas: **Žemės sklypas suformuotas atliekant kadastrinius matavimus**
 Indeksuota žemės sklypo vertė: **34798 Eur**
 Žemės sklypo vertė: **21749 Eur**
 Vidutinė rinkos vertė: **26066 Eur**
 Vidutinės rinkos vertės nustatymo data: **2010-11-18**
 Vidutinės rinkos vertės nustatymo būdas: **Masinis vertinimas**
 Kadastro duomenų nustatymo data: **2010-11-18**

3. Daikto priklausiniai iš kito registro: įrašų nėra
4. Nuosavybė:

4.1.

Nuosavybės teisė
 Savininkas: **LIETUVOS RESPUBLIKA, a.k. 111105555**
 Daiktas: **žemės sklypas Nr. 4400-2141-1601, aprašytas p. 2.1.**
 Įregistravimo pagrindas: **2011-01-20 Nacionalinės žemės tarnybos teritorinio žemėtvarkos skyriaus vedėjo įsakymas Nr. 12VJ-(14.12.2.)-138**
 Įrašas galioja: **Nuo 2011-02-25**

5. Valstybės ir savivaldybių žemės patikėjimo teisė:

5.1.

Valstybinės žemės patikėjimo teisė
 Patikėtinis: **Valstybės įmonė Lietuvos automobilių kelių direkcija, a.k. 188710638**
 Daiktas: **žemės sklypas Nr. 4400-2141-1601, aprašytas p. 2.1.**
 Įregistravimo pagrindas: **2017-03-29 Lietuvos Respublikos Vyriausybės nutarimas Nr. 238**
2017-04-25 Perdavimo - priėmimo aktas Nr. 6-329
 Įrašas galioja: **Nuo 2017-05-22**

6. Kitos daiktinės teisės : įrašų nėra
7. Juridiniai faktai: įrašų nėra
8. Žymos: įrašų nėra
9. Teritorijos, kuriose taikomos specialiosios žemės naudojimo sąlygos:

9.1.

Vandens tiekimo ir nuotekų, paviršinių nuotekų tvarkymo infrastruktūros apsaugos zonos (III skyrius, dešimtas skirsnis)
 Daiktas: **žemės sklypas Nr. 4400-2141-1601, aprašytas p. 2.1.**
 Įregistravimo pagrindas: **2019-06-06 Lietuvos Respublikos specialiųjų žemės naudojimo sąlygų įstatymas Nr. XIII-2166**
2019-12-19 Lietuvos Respublikos žemės ūkio ministro įsakymas Nr. 3D-711
 Plotas: **0.067 ha**
 Įrašas galioja: **Nuo 2020-01-02**

9.2.

Šilumos perdavimo tinklų apsaugos zonos (III skyrius, dvyliktasis skirsnis)
 Daiktas: **žemės sklypas Nr. 4400-2141-1601, aprašytas p. 2.1.**
 Įregistravimo pagrindas: **2019-06-06 Lietuvos Respublikos specialiųjų žemės naudojimo sąlygų įstatymas Nr. XIII-2166**
2019-12-19 Lietuvos Respublikos žemės ūkio ministro įsakymas Nr. 3D-711
 Plotas: **0.0138 ha**
 Įrašas galioja: **Nuo 2020-01-02**

9.3.

Skirstomųjų dujotiekių apsaugos zonos (III skyrius, šeštasis skirsnis)
 Daiktas: **žemės sklypas Nr. 4400-2141-1601, aprašytas p. 2.1.**

Įregistravimo pagrindas: **2019-06-06 Lietuvos Respublikos specialiųjų žemės naudojimo sąlygų įstatymas Nr. XIII-2166**
2019-12-19 Lietuvos Respublikos žemės ūkio ministro įsakymas Nr. 3D-711
Plotas: **0.0231 ha**
Įrašas galioja: **Nuo 2020-01-02**

9.4. **Elektros tinklų apsaugos zonos (III skyrius, ketvirtasis skirsnis)**
Daiktas: **žemės sklypas Nr. 4400-2141-1601, aprašytas p. 2.1.**
Įregistravimo pagrindas: **2019-06-06 Lietuvos Respublikos specialiųjų žemės naudojimo sąlygų įstatymas Nr. XIII-2166**
2019-12-19 Lietuvos Respublikos žemės ūkio ministro įsakymas Nr. 3D-711
Plotas: **0.0099 ha**
Įrašas galioja: **Nuo 2020-01-02**

9.5. **Geležinkelio kelių ir jų įrenginių, geležinkelio želdinių apsaugos zonos (III skyrius, trečiasis skirsnis)**
Daiktas: **žemės sklypas Nr. 4400-2141-1601, aprašytas p. 2.1.**
Įregistravimo pagrindas: **2019-06-06 Lietuvos Respublikos specialiųjų žemės naudojimo sąlygų įstatymas Nr. XIII-2166**
2019-12-19 Lietuvos Respublikos žemės ūkio ministro įsakymas Nr. 3D-711
Plotas: **0.023 ha**
Įrašas galioja: **Nuo 2020-01-02**

9.6. **Kelių apsaugos zonos (III skyrius, antrasis skirsnis)**
Daiktas: **žemės sklypas Nr. 4400-2141-1601, aprašytas p. 2.1.**
Įregistravimo pagrindas: **2019-06-06 Lietuvos Respublikos specialiųjų žemės naudojimo sąlygų įstatymas Nr. XIII-2166**
2019-12-19 Lietuvos Respublikos žemės ūkio ministro įsakymas Nr. 3D-711
Plotas: **1.0745 ha**
Įrašas galioja: **Nuo 2020-01-02**

9.7. **Viešųjų ryšių tinklų elektroninių ryšių infrastruktūros apsaugos zonos (III skyrius, vienuoliktasis skirsnis)**
Daiktas: **žemės sklypas Nr. 4400-2141-1601, aprašytas p. 2.1.**
Įregistravimo pagrindas: **2019-06-06 Lietuvos Respublikos specialiųjų žemės naudojimo sąlygų įstatymas Nr. XIII-2166**
2019-12-19 Lietuvos Respublikos žemės ūkio ministro įsakymas Nr. 3D-711
Plotas: **0.0568 ha**
Įrašas galioja: **Nuo 2020-01-02**

10. Daikto registravimas ir kadastro žymos:

10.1. **Suformuotas naujas (daikto registravimas)**
Daiktas: **žemės sklypas Nr. 4400-2141-1601, aprašytas p. 2.1.**
Įregistravimo pagrindas: **2011-01-20 Nacionalinės žemės tarnybos teritorinio žemėtvarkos skyriaus vedėjo įsakymas Nr. 12VJ-(14.12.2.)-138**
Įrašas galioja: **Nuo 2011-02-25**

10.2. **Kadastrinius matavimus atliko (kadastro žyma)**
UAB "AGROMETRA", a.k. 177422570
Daiktas: **žemės sklypas Nr. 4400-2141-1601, aprašytas p. 2.1.**
Įregistravimo pagrindas: **2010-11-18 Nekilnojamojo daikto kadastro duomenų byla Kvalifikacijos pažymėjimas Nr. 2M-M-724**
Licencija Nr. G-841-(326)
Įrašas galioja: **Nuo 2011-02-25**

11. Registro pastabos ir nuorodos: įrašų nėra

12. Kita informacija: įrašų nėra

13. Informacija apie duomenų sandoriui tikslinimą: įrašų nėra

VALSTYBĖS ĮMONĖ REGISTRŲ CENTRAS

Lvovo g. 25-101, 09320 Vilnius, tel. (8 5) 2688 262, el. p. info@registrucentras.lt
Duomenys kaupiami ir saugomi Juridinių asmenų registre, kodas 124110246

NEKILNOJAMOJO TURTO REGISTRO DUOMENŲ BAZĖS IŠRAŠAS

2021-05-26 13:46:06

1. Nekilnojamojo turto registre įregistruotas turtas:

Registro Nr.: **44/1412148**
 Registro tipas: **Žemės sklypas**
 Sudarymo data: **2011-02-22**
 Teritorija: **Klaipėdos r. sav., Klaipėdos r. sav. teritorija**

2. Nekilnojamieji daiktai:

2.1. **Žemės sklypas**
 Aprašymas / pastabos: **Krašto kelias Nr. 227 Jakai - Dovilai - Laugaliai (kelio ruožas nuo 13,401 km iki 14, 110 km)**
 Unikalus daikto numeris: **4400-2141-1594**
 Žemės sklypo kadastro numeris ir kadastro vietovės pavadinimas: **5510/7001:2 Dauparų k.v.**
 Daikto pagrindinė naudojimo paskirtis: **Kita**
 Žemės sklypo naudojimo būdas: **Susisiekimo ir inžinerinių tinklų koridorių teritorijos**
 Žemės sklypo plotas: **1.3683 ha**
 Kelių plotas: **1.3683 ha**
 Matavimų tipas: **Žemės sklypas suformuotas atliekant kadastrinius matavimus**
 Indeksuota žemės sklypo vertė: **9843 Eur**
 Žemės sklypo vertė: **6152 Eur**
 Vidutinė rinkos vertė: **69509 Eur**
 Vidutinės rinkos vertės nustatymo data: **2010-11-18**
 Vidutinės rinkos vertės nustatymo būdas: **Masinis vertinimas**
 Kadastro duomenų nustatymo data: **2010-11-18**

3. Daikto priklausiniai iš kito registro: įrašų nėra
4. Nuosavybė:

4.1. **Nuosavybės teisė**
 Savininkas: **LIETUVOS RESPUBLIKA, a.k. 111105555**
 Daiktas: **žemės sklypas Nr. 4400-2141-1594, aprašytas p. 2.1.**
 Įregistravimo pagrindas: **2011-01-20 Nacionalinės žemės tarnybos teritorinio žemėtvarkos skyriaus vedėjo įsakymas Nr. 12VJ-(14.12.2.)-138**
 Įrašas galioja: **Nuo 2011-02-25**

5. Valstybės ir savivaldybių žemės patikėjimo teisė:

5.1. **Valstybinės žemės patikėjimo teisė**
 Patikėtinis: **Valstybės įmonė Lietuvos automobilių kelių direkcija, a.k. 188710638**
 Daiktas: **žemės sklypas Nr. 4400-2141-1594, aprašytas p. 2.1.**
 Įregistravimo pagrindas: **2017-03-29 Lietuvos Respublikos Vyriausybės nutarimas Nr. 238**
2017-04-25 Perdavimo - priėmimo aktas Nr. 6-329
 Įrašas galioja: **Nuo 2017-05-22**

6. Kitos daiktinės teisės : įrašų nėra
7. Juridiniai faktai: įrašų nėra
8. Žymos: įrašų nėra
9. Teritorijos, kuriose taikomos specialiosios žemės naudojimo sąlygos:

9.1. **Vandens tiekimo ir nuotekų, paviršinių nuotekų tvarkymo infrastruktūros apsaugos zonos (III skyrius, dešimtas skirsnis)**
 Daiktas: **žemės sklypas Nr. 4400-2141-1594, aprašytas p. 2.1.**
 Įregistravimo pagrindas: **2019-06-06 Lietuvos Respublikos specialiųjų žemės naudojimo sąlygų įstatymas Nr. XIII-2166**
2019-12-19 Lietuvos Respublikos žemės ūkio ministro įsakymas Nr. 3D-711
 Plotas: **0.0197 ha**
 Įrašas galioja: **Nuo 2020-01-02**

9.2. **Elektros tinklų apsaugos zonos (III skyrius, ketvirtasis skirsnis)**
 Daiktas: **žemės sklypas Nr. 4400-2141-1594, aprašytas p. 2.1.**
 Įregistravimo pagrindas: **2019-06-06 Lietuvos Respublikos specialiųjų žemės naudojimo sąlygų įstatymas Nr. XIII-2166**
2019-12-19 Lietuvos Respublikos žemės ūkio ministro įsakymas Nr. 3D-711
 Plotas: **0.1815 ha**
 Įrašas galioja: **Nuo 2020-01-02**

9.3. **Kelių apsaugos zonos (III skyrius, antrasis skirsnis)**
 Daiktas: **žemės sklypas Nr. 4400-2141-1594, aprašytas p. 2.1.**

Įregistravimo pagrindas: **2019-06-06 Lietuvos Respublikos specialiųjų žemės naudojimo sąlygų įstatymas Nr. XIII-2166**
2019-12-19 Lietuvos Respublikos žemės ūkio ministro įsakymas Nr. 3D-711
Plotas: **1.3683 ha**
Įrašas galioja: **Nuo 2020-01-02**

9.4.

Viešųjų ryšių tinklų elektroninių ryšių infrastruktūros apsaugos zonos (III skyrius, vienuoliktasis skirsnis)
Daiktas: **žemės sklypas Nr. 4400-2141-1594, aprašytas p. 2.1.**
Įregistravimo pagrindas: **2019-06-06 Lietuvos Respublikos specialiųjų žemės naudojimo sąlygų įstatymas Nr. XIII-2166**
2019-12-19 Lietuvos Respublikos žemės ūkio ministro įsakymas Nr. 3D-711
Plotas: **0.1305 ha**
Įrašas galioja: **Nuo 2020-01-02**

10. Daikto registravimas ir kadastro žymos:

10.1.

Suformuotas naujas (daikto registravimas)
Daiktas: **žemės sklypas Nr. 4400-2141-1594, aprašytas p. 2.1.**
Įregistravimo pagrindas: **2011-01-20 Nacionalinės žemės tarnybos teritorinio žemėtvarkos skyriaus vedėjo įsakymas Nr. 12VJ-(14.12.2.)-138**
Įrašas galioja: **Nuo 2011-02-25**

10.2.

Kadastrinius matavimus atliko (kadastro žyma)
UAB "AGROMETRA", a.k. 177422570
Daiktas: **žemės sklypas Nr. 4400-2141-1594, aprašytas p. 2.1.**
Įregistravimo pagrindas: **2010-11-18 Nekilnojamojo daikto kadastro duomenų byla Kvalifikacijos pažymėjimas Nr. 2M-M-724**
Licencija Nr. G-841-(326)
Įrašas galioja: **Nuo 2011-02-25**

11. Registro pastabos ir nuorodos: įrašų nėra**12. Kita informacija:** įrašų nėra**13. Informacija apie duomenų sandoriui tikslinimą:** įrašų nėra

**VALSTYBĖS ĮMONĖ REGISTRŲ CENTRAS**

Lvovo g. 25-101, 09320 Vilnius, tel. (8 5) 2688 262, el. p. info@registrucentras.lt
Duomenys kaupiami ir saugomi Juridinių asmenų registre, kodas 124110246

NEKILNOJAMOJO TURTO REGISTRO DUOMENŲ BAZĖS IŠRAŠAS

2021-05-26 13:49:38

1. Nekilnojamojo turto registre įregistruotas turtas:

Registro Nr.: **44/1412152**
Registro tipas: **Žemės sklypas**
Sudarymo data: **2011-02-22**
Teritorija: **Klaipėdos r. sav., Klaipėdos r. sav. teritorija**

2. Nekilnojamieji daiktai:

2.1.

Žemės sklypas
Aprašymas / pastabos: **Krašto kelias Nr. 227 Jakai - Dovilai - Laugaliai (kelio ruožas nuo 12,560 km iki 13,862 km)**
Unikalus daikto numeris: **4400-2141-1678**
Žemės sklypo kadastro numeris ir kadastro vietovės pavadinimas: **5520/7001:2 Gargždų m. k.v.**
Daikto pagrindinė naudojimo paskirtis: **Kita**
Žemės sklypo naudojimo būdas: **Susisiekimo ir inžinerinių tinklų koridorių teritorijos**
Žemės sklypo plotas: **1.8788 ha**
Kelių plotas: **1.8788 ha**
Matavimų tipas: **Žemės sklypas suformuotas atliekant kadastrinius matavimus**
Indeksuota žemės sklypo vertė: **60846 Eur**
Žemės sklypo vertė: **38029 Eur**
Vidutinė rinkos vertė: **43443 Eur**
Vidutinės rinkos vertės nustatymo data: **2010-11-18**
Vidutinės rinkos vertės nustatymo būdas: **Masinis vertinimas**
Kadastro duomenų nustatymo data: **2010-11-18**

3. Daikto priklausiniai iš kito registro: įrašų nėra**4. Nuosavybė:**

4.1.

Nuosavybės teisė
Savininkas: **LIETUVOS RESPUBLIKA, a.k. 111105555**
Daiktas: **žemės sklypas Nr. 4400-2141-1678, aprašytas p. 2.1.**
Įregistravimo pagrindas: **2011-01-20 Nacionalinės žemės tarnybos teritorinio žemėtvarkos skyriaus vedėjo įsakymas Nr. 12VJ-(14.12.2.)-138**
Įrašas galioja: **Nuo 2011-02-25**

5. Valstybės ir savivaldybių žemės patikėjimo teisė:

5.1.

Valstybinės žemės patikėjimo teisė
Patikėtinis: **Valstybės įmonė Lietuvos automobilių kelių direkcija, a.k. 188710638**
Daiktas: **žemės sklypas Nr. 4400-2141-1678, aprašytas p. 2.1.**
Įregistravimo pagrindas: **2017-03-29 Lietuvos Respublikos Vyriausybės nutarimas Nr. 238**
2017-04-25 Perdavimo - priėmimo aktas Nr. 6-329
Įrašas galioja: **Nuo 2017-05-22**

6. Kitos daiktinės teisės : įrašų nėra**7. Juridiniai faktai: įrašų nėra****8. Žymos: įrašų nėra****9. Teritorijos, kuriose taikomos specialiosios žemės naudojimo sąlygos:**

9.1.

Vandens tiekimo ir nuotekų, paviršinių nuotekų tvarkymo infrastruktūros apsaugos zonos (III skyrius, dešimtas skirsnis)
Daiktas: **žemės sklypas Nr. 4400-2141-1678, aprašytas p. 2.1.**
Įregistravimo pagrindas: **2019-06-06 Lietuvos Respublikos specialiųjų žemės naudojimo sąlygų įstatymas Nr. XIII-2166**
2019-12-19 Lietuvos Respublikos žemės ūkio ministro įsakymas Nr. 3D-711
Plotas: **0.1715 ha**
Įrašas galioja: **Nuo 2020-01-02**

9.2.

Šilumos perdavimo tinklų apsaugos zonos (III skyrius, dvyliktasis skirsnis)
Daiktas: **žemės sklypas Nr. 4400-2141-1678, aprašytas p. 2.1.**
Įregistravimo pagrindas: **2019-06-06 Lietuvos Respublikos specialiųjų žemės naudojimo sąlygų įstatymas Nr. XIII-2166**
2019-12-19 Lietuvos Respublikos žemės ūkio ministro įsakymas Nr. 3D-711
Plotas: **0.0173 ha**
Įrašas galioja: **Nuo 2020-01-02**

9.3.

Skirstomųjų dujotiekių apsaugos zonos (III skyrius, šeštasis skirsnis)
Daiktas: **žemės sklypas Nr. 4400-2141-1678, aprašytas p. 2.1.**

Įregistravimo pagrindas: **2019-06-06 Lietuvos Respublikos specialiųjų žemės naudojimo sąlygų įstatymas Nr. XIII-2166**
2019-12-19 Lietuvos Respublikos žemės ūkio ministro įsakymas Nr. 3D-711
Plotas: **0.0174 ha**
Įrašas galioja: **Nuo 2020-01-02**

9.4. **Elektros tinklų apsaugos zonos (III skyrius, ketvirtasis skirsnis)**
Daiktas: **žemės sklypas Nr. 4400-2141-1678, aprašytas p. 2.1.**
Įregistravimo pagrindas: **2019-06-06 Lietuvos Respublikos specialiųjų žemės naudojimo sąlygų įstatymas Nr. XIII-2166**
2019-12-19 Lietuvos Respublikos žemės ūkio ministro įsakymas Nr. 3D-711
Plotas: **0.065 ha**
Įrašas galioja: **Nuo 2020-01-02**

9.5. **Geležinkelio kelių ir jų įrenginių, geležinkelio želdinių apsaugos zonos (III skyrius, trečiasis skirsnis)**
Daiktas: **žemės sklypas Nr. 4400-2141-1678, aprašytas p. 2.1.**
Įregistravimo pagrindas: **2019-06-06 Lietuvos Respublikos specialiųjų žemės naudojimo sąlygų įstatymas Nr. XIII-2166**
2019-12-19 Lietuvos Respublikos žemės ūkio ministro įsakymas Nr. 3D-711
Plotas: **0.0292 ha**
Įrašas galioja: **Nuo 2020-01-02**

9.6. **Kelių apsaugos zonos (III skyrius, antrasis skirsnis)**
Daiktas: **žemės sklypas Nr. 4400-2141-1678, aprašytas p. 2.1.**
Įregistravimo pagrindas: **2019-06-06 Lietuvos Respublikos specialiųjų žemės naudojimo sąlygų įstatymas Nr. XIII-2166**
2019-12-19 Lietuvos Respublikos žemės ūkio ministro įsakymas Nr. 3D-711
Plotas: **1.8788 ha**
Įrašas galioja: **Nuo 2020-01-02**

9.7. **Viešųjų ryšių tinklų elektroninių ryšių infrastruktūros apsaugos zonos (III skyrius, vienuoliktasis skirsnis)**
Daiktas: **žemės sklypas Nr. 4400-2141-1678, aprašytas p. 2.1.**
Įregistravimo pagrindas: **2019-06-06 Lietuvos Respublikos specialiųjų žemės naudojimo sąlygų įstatymas Nr. XIII-2166**
2019-12-19 Lietuvos Respublikos žemės ūkio ministro įsakymas Nr. 3D-711
Plotas: **0.0105 ha**
Įrašas galioja: **Nuo 2020-01-02**

10. Daikto registravimas ir kadastro žymos:

10.1. **Suformuotas naujas (daikto registravimas)**
Daiktas: **žemės sklypas Nr. 4400-2141-1678, aprašytas p. 2.1.**
Įregistravimo pagrindas: **2011-01-20 Nacionalinės žemės tarnybos teritorinio žemėtvarkos skyriaus vedėjo įsakymas Nr. 12VJ-(14.12.2.)-138**
Įrašas galioja: **Nuo 2011-02-25**

10.2. **Kadastrinius matavimus atliko (kadastro žyma)**
UAB "AGROMETRA", a.k. 177422570
Daiktas: **žemės sklypas Nr. 4400-2141-1678, aprašytas p. 2.1.**
Įregistravimo pagrindas: **2010-11-18 Nekilnojamojo daikto kadastro duomenų byla Kvalifikacijos pažymėjimas Nr. 2M-M-724**
Licencija Nr. G-841-(326)
Įrašas galioja: **Nuo 2011-02-25**

11. Registro pastabos ir nuorodos: įrašų nėra

12. Kita informacija: įrašų nėra

13. Informacija apie duomenų sandoriui tikslinimą: įrašų nėra



VALSTYBĖS ĮMONĖ REGISTRŲ CENTRAS

Studentų g. 39, 08106 Vilnius, tel. +370 5 268 8262, el. p. info@registorcentras.lt
Duomenys kaupiami ir saugomi Juridinių asmenų registre, kodas 124110246

NEKILNOJAMOJO TURTO REGISTRO DUOMENŲ BAZĖS IŠRAŠAS

2024-07-19 08:19:23

1. Nekilnojamojo turto registre įregistruotas turtas:

Registro Nr.: **44/2193156**
Registro tipas: **Žemės sklypas**
Sudarymo data: **2017-12-01**
Teritorija: **Klaipėdos r. sav., Klaipėdos r. sav. teritorija**

2. Nekilnojamieji daiktai:

2.1. **Žemės sklypas**
Aprašymas / pastabos: **Rajoninis kelias Nr. 2228 Dovilai - Baičiai (kelio ruožas nuo 0,014 km iki 1,222 km)**
Unikalus daikto numeris: **4400-4800-8138**
Žemės sklypo kadastro numeris ir kadastro vietovės pavadinimas: **5544/7001:16 Lėbartų k.v.**
Daikto pagrindinė naudojimo paskirtis: **Kita**
Žemės sklypo naudojimo būdas: **Susisiekimo ir inžinerinių tinklų koridorių teritorijos**
Žemės sklypo plotas: **2.6216 ha**
Kelių plotas: **2.6216 ha**
Nusausintos žemės plotas: **0.3586 ha**
Žemės ūkio naudmenų našumo balas: **29.8**
Matavimų tipas: **Žemės sklypas suformuotas atliekant kadastrinius matavimus**
Vidutinė rinkos vertė: **60100 Eur**
Vidutinės rinkos vertės nustatymo data: **2017-07-11**
Vidutinės rinkos vertės nustatymo būdas: **Masinis vertinimas**
Kadastro duomenų nustatymo data: **2017-07-11**

3. Daikto priklausiniai iš kito registro: įrašų nėra

4. Nuosavybė:

4.1. **Nuosavybės teisė**
Savininkas: **LIETUVOS RESPUBLIKA, a.k. 111105555**
Daiktas: **žemės sklypas Nr. 4400-4800-8138, aprašytas p. 2.1.**
Įregistravimo pagrindas: **2017-11-13 Nacionalinės žemės tarnybos teritorinio skyriaus vedėjo sprendimas Nr. 12SK-1746-(14.12.110.)**
Įrašas galioja: **Nuo 2017-12-06**

5. Valstybės ir savivaldybių žemės patikėjimo teisė:

5.1. **Valstybinės žemės patikėjimo teisė**
Patikėtinis: **Akcinė bendrovė "Via Lietuva", a.k. 188710638**
Daiktas: **žemės sklypas Nr. 4400-4800-8138, aprašytas p. 2.1.**
Įregistravimo pagrindas: **2017-03-29 Lietuvos Respublikos Vyriausybės nutarimas Nr. 238 2017-04-25 Perdavimo - priėmimo aktas Nr. 6-329**
Įrašas galioja: **Nuo 2017-12-06**

6. Kitos daiktinės teisės: įrašų nėra

7. Juridiniai faktai: įrašų nėra

8. Žymos:

8.1. **Teritorija, kurioje taikomos SŽNS, neįregistruota Nekilnojamojo turto registre: paviršinių vandens telkinių pakrantės apsaugos juostos (VI skyrius, aštuntasis skirsnis)**
Daiktas: **žemės sklypas Nr. 4400-4800-8138, aprašytas p. 2.1.**
Įregistravimo pagrindas: **2019-06-06 Lietuvos Respublikos specialiuųjų žemės naudojimo sąlygų įstatymas Nr. XIII-2166 2019-12-19 Lietuvos Respublikos žemės ūkio ministro įsakymas Nr. 3D-711**
Plotas: **0.0174 ha**
Įrašas galioja: **Nuo 2023-01-01**

8.2. **Teritorija, kurioje taikomos SŽNS, neįregistruota Nekilnojamojo turto registre: paviršinių vandens telkinių apsaugos zonos (VI skyrius, septintasis skirsnis)**
Daiktas: **žemės sklypas Nr. 4400-4800-8138, aprašytas p. 2.1.**
Įregistravimo pagrindas: **2019-06-06 Lietuvos Respublikos specialiuųjų žemės naudojimo sąlygų įstatymas Nr. XIII-2166 2019-12-19 Lietuvos Respublikos žemės ūkio ministro įsakymas Nr. 3D-711**
Plotas: **0.1269 ha**
Įrašas galioja: **Nuo 2023-01-01**

8.3. **Teritorija, kurioje taikomos SŽNS, neįregistruota Nekilnojamojo turto registre: vandens tiekimo ir nuotekų, paviršinių nuotekų tvarkymo infrastruktūros apsaugos zonos (III skyrius, dešimtas skirsnis)**
Daiktas: **žemės sklypas Nr. 4400-4800-8138, aprašytas p. 2.1.**
Įregistravimo pagrindas: **2019-06-06 Lietuvos Respublikos specialiuųjų žemės naudojimo sąlygų įstatymas Nr. XIII-2166 2019-12-19 Lietuvos Respublikos žemės ūkio ministro įsakymas Nr. 3D-711**
Plotas: **0.0387 ha**
Įrašas galioja: **Nuo 2023-01-01**

8.4. **Teritorija, kurioje taikomos SŽNS, neįregistruota Nekilnojamojo turto registre: ichtiologiniai draustiniai (V skyrius, penkioliktasis skirsnis)**
Daiktas: **žemės sklypas Nr. 4400-4800-8138, aprašytas p. 2.1.**
Įregistravimo pagrindas: **2019-06-06 Lietuvos Respublikos specialiuųjų žemės naudojimo sąlygų įstatymas Nr. XIII-2166 2019-12-19 Lietuvos Respublikos žemės ūkio ministro įsakymas Nr. 3D-711**
Plotas: **0.1356 ha**
Įrašas galioja: **Nuo 2023-01-01**

- 8.5. Teritorija, kurioje taikomos SŽNS, neįregistruota Nekilnojamojo turto registre: gamtiniai ir kompleksiniai draustiniai (V skyrius, aštuntasis skirsnis)
 Daiktas: žemės sklypas Nr. 4400-4800-8138, aprašytas p. 2.1.
 Įregistravimo pagrindas: 2019-06-06 Lietuvos Respublikos specialiųjų žemės naudojimo sąlygų įstatymas Nr. XIII-2166
 2019-12-19 Lietuvos Respublikos žemės ūkio ministro įsakymas Nr. 3D-711
 Plotas: 0.1356 ha
 Įrašas galioja: Nuo 2023-01-01
- 8.6. Teritorija, kurioje taikomos SŽNS, neįregistruota Nekilnojamojo turto registre: melioruotos žemės ir melioracijos statinių apsaugos zonos (VI skyrius, antrasis skirsnis)
 Daiktas: žemės sklypas Nr. 4400-4800-8138, aprašytas p. 2.1.
 Įregistravimo pagrindas: 2019-06-06 Lietuvos Respublikos specialiųjų žemės naudojimo sąlygų įstatymas Nr. XIII-2166
 2019-12-19 Lietuvos Respublikos žemės ūkio ministro įsakymas Nr. 3D-711
 Plotas: 0.3586 ha
 Įrašas galioja: Nuo 2023-01-01
- 8.7. Teritorija, kurioje taikomos SŽNS, neįregistruota Nekilnojamojo turto registre: kultūros paveldo objektų ir vietovių teritorijos, jų apsaugos zonos (V skyrius, pirmasis skirsnis)
 Daiktas: žemės sklypas Nr. 4400-4800-8138, aprašytas p. 2.1.
 Įregistravimo pagrindas: 2019-06-06 Lietuvos Respublikos specialiųjų žemės naudojimo sąlygų įstatymas Nr. XIII-2166
 2019-12-19 Lietuvos Respublikos žemės ūkio ministro įsakymas Nr. 3D-711
 Plotas: 0.1274 ha
 Įrašas galioja: Nuo 2023-01-01
- 8.8. Teritorija, kurioje taikomos SŽNS, neįregistruota Nekilnojamojo turto registre: elektros tinklų apsaugos zonos (III skyrius, ketvirtasis skirsnis)
 Daiktas: žemės sklypas Nr. 4400-4800-8138, aprašytas p. 2.1.
 Įregistravimo pagrindas: 2019-06-06 Lietuvos Respublikos specialiųjų žemės naudojimo sąlygų įstatymas Nr. XIII-2166
 2019-12-19 Lietuvos Respublikos žemės ūkio ministro įsakymas Nr. 3D-711
 Plotas: 0.12 ha
 Įrašas galioja: Nuo 2023-01-01
- 8.9. Teritorija, kurioje taikomos SŽNS, neįregistruota Nekilnojamojo turto registre: kelių apsaugos zonos (III skyrius, antrasis skirsnis)
 Daiktas: žemės sklypas Nr. 4400-4800-8138, aprašytas p. 2.1.
 Įregistravimo pagrindas: 2019-06-06 Lietuvos Respublikos specialiųjų žemės naudojimo sąlygų įstatymas Nr. XIII-2166
 2019-12-19 Lietuvos Respublikos žemės ūkio ministro įsakymas Nr. 3D-711
 Plotas: 1.799 ha
 Įrašas galioja: Nuo 2023-01-01
- 8.10. Teritorija, kurioje taikomos SŽNS, neįregistruota Nekilnojamojo turto registre: elektroninių ryšių tinklų elektroninių ryšių infrastruktūros apsaugos zonos (III skyrius, vienuoliktasis skirsnis)
 Daiktas: žemės sklypas Nr. 4400-4800-8138, aprašytas p. 2.1.
 Įregistravimo pagrindas: 2019-06-06 Lietuvos Respublikos specialiųjų žemės naudojimo sąlygų įstatymas Nr. XIII-2166
 2019-12-19 Lietuvos Respublikos žemės ūkio ministro įsakymas Nr. 3D-711
 Plotas: 0.2456 ha
 Įrašas galioja: Nuo 2023-01-01

9. Teritorijos, kuriose taikomos SŽNS, įrašytos į NTK kadastro duomenų byloje įrašytų duomenų pagrindu: įrašų nėra

10. Daikto registravimas ir kadastro žymos:

- 10.1. Suformuotas naujas (daikto registravimas)
 Daiktas: žemės sklypas Nr. 4400-4800-8138, aprašytas p. 2.1.
 Įregistravimo pagrindas: 2017-07-11 Nekilnojamojo daikto kadastro duomenų byla 2017-11-13 Nacionalinės žemės tarnybos teritorinio skyriaus vedėjo sprendimas Nr. 12SK-1746-(14.12.110.)
 Įrašas galioja: Nuo 2017-12-06
- 10.2. Kadastrinius matavimus atliko (kadastro žyma)
 JURGITA LUKAUSKIENĖ
 Daiktas: žemės sklypas Nr. 4400-4800-8138, aprašytas p. 2.1.
 Įregistravimo pagrindas: 2008-07-25 Kvalifikacijos pažymėjimas Nr. 2M-M-512
 2017-07-11 Nekilnojamojo daikto kadastro duomenų byla
 Įrašas galioja: Nuo 2017-12-06

11. Duomenys apie įregistruotas teritorijas, kuriose taikomos specialiosios žemės naudojimo sąlygos:

- 11.1. Teritorijos pavadinimas: vienuoliktasis skirsnis
 Teritorijos unikalus numeris: 100399322
 Įregistravimo pagrindas: Lietuvos Respublikos susisiekimo ministerija; 2023-05-29 Lietuvos Respublikos susisiekimo ministro įsakymas dėl elektroninių ryšių tinklų elektroninių ryšių infrastruktūros apsaugos zonos VŠĮ 'Plačiajuostis internetas' tinklo plano Klaipėdos rajono savivaldybėje patvirtinimo Nr. 3-266
 Įregistravimo data: 2023-06-09
 Žemės sklypo plotas, patenkantis į Teritoriją: 2048 kv. m, nuo 2023-06-09
- 11.2. Teritorijos pavadinimas: vienuoliktasis skirsnis
 Teritorijos unikalus numeris: 100399145
 Įregistravimo pagrindas: Lietuvos Respublikos susisiekimo ministerija; 2023-05-29 Lietuvos Respublikos susisiekimo ministro įsakymas dėl elektroninių ryšių tinklų elektroninių ryšių infrastruktūros apsaugos zonos VŠĮ 'Plačiajuostis internetas' tinklo plano Klaipėdos rajono savivaldybėje patvirtinimo Nr. 3-266
 Įregistravimo data: 2023-06-08
 Žemės sklypo plotas, patenkantis į Teritoriją: 27 kv. m, nuo 2023-06-08
- 11.3. Teritorijos pavadinimas: vienuoliktasis skirsnis
 Elektroninių ryšių tinklų elektroninių ryšių infrastruktūros apsaugos zonos (III skyrius,

- Teritorijos unikalus numeris: **100398854**
 Įregistravimo pagrindas: Lietuvos Respublikos susisiekimo ministerija; 2023-05-29 Lietuvos Respublikos susisiekimo ministro įsakymas dėl elektroninių ryšių tinklų elektroninių ryšių infrastruktūros apsaugos zonos VŠĮ 'Plaćiajuostis internetas' tinklo plano Klaipėdos rajono savivaldybėje patvirtinimo Nr. 3-266
 Įregistravimo data: **2023-06-06**
 Žemės sklypo plotas, patenkantis į Teritoriją: **34 kv. m, nuo 2023-06-06**
- 11.4. Teritorijos pavadinimas: **Elektroninių ryšių tinklų elektroninių ryšių infrastruktūros apsaugos zonos (III skyrius, vienuoliktasis skirsnis)**
 Teritorijos unikalus numeris: **100386964**
 Įregistravimo pagrindas: Lietuvos Respublikos susisiekimo ministerija; 2023-01-30 Telia tinklo apsaugos zonos planas Klaipėdos rajono savivaldybėje (papildomas) Nr. 3-31
 Įregistravimo data: **2023-02-09**
 Žemės sklypo plotas, patenkantis į Teritoriją: **257 kv. m, nuo 2023-02-09**
- 11.5. Teritorijos pavadinimas: **Elektroninių ryšių tinklų elektroninių ryšių infrastruktūros apsaugos zonos (III skyrius, vienuoliktasis skirsnis)**
 Teritorijos unikalus numeris: **100364887**
 Įregistravimo pagrindas: Lietuvos Respublikos susisiekimo ministerija; 2022-10-04 Telia tinklo apsaugos zonos planas Klaipėdos rajono savivaldybėje Nr. 3-460
 Įregistravimo data: **2022-10-17**
 Žemės sklypo plotas, patenkantis į Teritoriją: **2618 kv. m, nuo 2023-01-04**
- 11.6. Teritorijos pavadinimas: **Elektroninių ryšių tinklų elektroninių ryšių infrastruktūros apsaugos zonos (III skyrius, vienuoliktasis skirsnis)**
 Teritorijos unikalus numeris: **100364849**
 Įregistravimo pagrindas: Lietuvos Respublikos susisiekimo ministerija; 2022-10-04 Telia tinklo apsaugos zonos planas Klaipėdos rajono savivaldybėje Nr. 3-460
 Įregistravimo data: **2022-10-17**
 Žemės sklypo plotas, patenkantis į Teritoriją: **172 kv. m, nuo 2023-01-05**
- 11.7. Teritorijos pavadinimas: **Kelių apsaugos zonos (III skyrius, antrasis skirsnis)**
 Teritorijos unikalus numeris: **100639946**
 Įregistravimo pagrindas: Lietuvos Respublikos susisiekimo ministerija; 2024-02-06 Valstybinės reikšmės kelių apsaugos zonų nustatymo planas Klaipėdos rajono savivaldybėje Nr. 3-47
 Įregistravimo data: **2024-02-19**
 Žemės sklypo plotas, patenkantis į Teritoriją: **6430 kv. m, nuo 2024-02-19**
- 11.8. Teritorijos pavadinimas: **Kelių apsaugos zonos (III skyrius, antrasis skirsnis)**
 Teritorijos unikalus numeris: **100639746**
 Įregistravimo pagrindas: Lietuvos Respublikos susisiekimo ministerija; 2024-02-06 Valstybinės reikšmės kelių apsaugos zonų nustatymo planas Klaipėdos rajono savivaldybėje Nr. 3-47
 Įregistravimo data: **2024-02-15**
 Žemės sklypo plotas, patenkantis į Teritoriją: **7240 kv. m, nuo 2024-02-15**
- 11.9. Teritorijos pavadinimas: **Kelių apsaugos zonos (III skyrius, antrasis skirsnis)**
 Teritorijos unikalus numeris: **100639266**
 Įregistravimo pagrindas: Lietuvos Respublikos susisiekimo ministerija; 2024-02-06 Valstybinės reikšmės kelių apsaugos zonų nustatymo planas Klaipėdos rajono savivaldybėje Nr. 3-47
 Įregistravimo data: **2024-02-12**
 Žemės sklypo plotas, patenkantis į Teritoriją: **560 kv. m, nuo 2024-02-12**
- 11.10. Teritorijos pavadinimas: **Elektros tinklų apsaugos zonos (III skyrius, ketvirtasis skirsnis)**
 Teritorijos unikalus numeris: **100192168**
 Įregistravimo pagrindas: Lietuvos Respublikos energetikos ministerija; 2021-10-25 Įsakymas dėl Gargždų elektros tinklų teritorijų plano patvirtinimo Nr. 1-276
 Įregistravimo data: **2022-01-04**
 Duomenų pakeitimo pagrindas: Lietuvos Respublikos energetikos ministerija; 2024-03-06 Įsakymas dėl energetikos ministro 2021 m. spalio 25 d. įsakymo Nr. 1-276 'Dėl Gargždų elektros tinklų teritorijų plano patvirtinimo pakeitimo' Nr. 1-50
 Duomenų pakeitimo data: **2024-03-14**
 Žemės sklypo plotas, patenkantis į Teritoriją: **607 kv. m, nuo 2024-03-14**
- 11.11. Teritorijos pavadinimas: **Elektros tinklų apsaugos zonos (III skyrius, ketvirtasis skirsnis)**
 Teritorijos unikalus numeris: **100176083**
 Įregistravimo pagrindas: Lietuvos Respublikos energetikos ministerija; 2021-10-25 Įsakymas dėl Gargždų elektros tinklų teritorijų plano patvirtinimo Nr. 1-276
 Įregistravimo data: **2021-12-27**
 Duomenų pakeitimo pagrindas: Lietuvos Respublikos energetikos ministerija; 2024-03-06 Įsakymas dėl energetikos ministro 2021 m. spalio 25 d. įsakymo Nr. 1-276 'Dėl Gargždų elektros tinklų teritorijų plano patvirtinimo pakeitimo' Nr. 1-50
 Duomenų pakeitimo data: **2024-03-20**
 Žemės sklypo plotas, patenkantis į Teritoriją: **26 kv. m, nuo 2024-03-20**
- 11.12. Teritorijos pavadinimas: **Elektros tinklų apsaugos zonos (III skyrius, ketvirtasis skirsnis)**
 Teritorijos unikalus numeris: **100145652**
 Įregistravimo pagrindas: Lietuvos Respublikos energetikos ministerija; 2021-10-25 Įsakymas dėl Gargždų elektros tinklų teritorijų plano patvirtinimo Nr. 1-276
 Įregistravimo data: **2021-12-16**
 Duomenų pakeitimo pagrindas: Lietuvos Respublikos energetikos ministerija; 2024-03-06 Įsakymas dėl energetikos ministro 2021 m. spalio 25 d. įsakymo Nr. 1-276 'Dėl Gargždų elektros tinklų teritorijų plano patvirtinimo pakeitimo' Nr. 1-50
 Duomenų pakeitimo data: **2024-03-18**
 Žemės sklypo plotas, patenkantis į Teritoriją: **71 kv. m, nuo 2024-03-18**
- 11.13. Teritorijos pavadinimas: **Elektros tinklų apsaugos zonos (III skyrius, ketvirtasis skirsnis)**
 Teritorijos unikalus numeris: **100102840**
 Įregistravimo pagrindas: Lietuvos Respublikos energetikos ministerija; 2021-10-25 Įsakymas dėl Gargždų elektros tinklų teritorijų plano patvirtinimo Nr. 1-276
 Įregistravimo data: **2021-11-11**
 Žemės sklypo plotas, patenkantis į Teritoriją: **114 kv. m, nuo 2023-01-04**
- 11.14. Teritorijos pavadinimas: **Gamtiniai ir kompleksiniai draustiniai (V skyrius, aštuntasis skirsnis)**
 Teritorijos unikalus numeris: **100632008**

Įregistravimo pagrindas: Lietuvos Respublikos Vyriausybė; 2016-11-30 LRV 2016 m. lapkričio 30 d. nutarimas Nr. 1181 Nr. 1181

Įregistravimo data: 2023-12-27

Žemės sklypo plotas, patenkantis į Teritoriją: 172 kv. m, nuo 2023-12-27

11.15.

Teritorijos pavadinimas: Zoologiniai draustiniai (V skyrius, keturioliktasis skirsnis)

Teritorijos unikalus numeris: 100635230

Įregistravimo pagrindas: Lietuvos Respublikos Vyriausybė; 2016-11-30 LRV 2016-11-30 nutarimas Nr. 1181 Nr. 1181

Įregistravimo data: 2023-12-27

Žemės sklypo plotas, patenkantis į Teritoriją: 172 kv. m, nuo 2023-12-27

11.16.

Teritorijos pavadinimas: Ichtologiniai draustiniai (V skyrius, penkioliktasis skirsnis)

Teritorijos unikalus numeris: 100634502

Įregistravimo pagrindas: Lietuvos Respublikos Vyriausybė; 2016-11-30 LRV 2016-11-30 nutarimas Nr. 1181 Nr. 1181

Įregistravimo data: 2023-12-27

Žemės sklypo plotas, patenkantis į Teritoriją: 172 kv. m, nuo 2023-12-27

12. Registro pastabos ir nuorodos: įrašų nėra

13. Kita informacija: įrašų nėra

14. Informacija apie duomenų sandoriui tikslinimą: įrašų nėra



VALSTYBĖS ĮMONĖ REGISTRŲ CENTRAS

Lvovo g. 25-101, 09320 Vilnius, tel. (8 5) 2688 262, el. p. info@registrucentras.lt
Duomenys kaupiami ir saugomi Juridinių asmenų registre, kodas 124110246

NEKILNOJAMOJO TURTO REGISTRO DUOMENŲ BAZĖS IŠRAŠAS

2021-05-26 14:14:28

1. Nekilnojamojo turto registre įregistruotas turtas:

Registro Nr.: **44/1394815**
Registro tipas: **Statiniai**
Sudarymo data: **2010-11-15**
Teritorija: **Klaipėdos r. sav., Klaipėdos r. sav. teritorija**

2. Nekilnojamieji daiktai:

2.1. **Susisiekimo komunikacijos - Krašto kelias Nr.227 Jakai-Dovilai-Laugaliai**
Aprašymas / pastabos: **Ilgis= 14,075km**
Unikalus daikto numeris: **4400-2107-9709**
Daikto pagrindinė naudojimo paskirtis: **Kelių (gatvių)**
Statybos pradžios metai: **1912**
Statybos pabaigos metai: **2003**
Baigtumo procentas: **100 %**
Atkūrimo sąnaudos (statybos vertė): **6231088 Eur**
Atkuriamoji vertė: **1274647 Eur**
Vidutinė rinkos vertė: **1274647 Eur**
Vidutinės rinkos vertės nustatymo būdas: **Atkuriamoji vertė**
Vidutinės rinkos vertės nustatymo data: **2010-11-18**
Kadastro duomenų nustatymo data: **2010-11-18**

3. Daikto priklausiniai iš kito registro: įrašų nėra

4. Nuosavybė:

4.1. **Nuosavybės teisė**
Savininkas: **LIETUVOS RESPUBLIKA, a.k. 111105555**
Daiktas: **susisiekimo komunikacijos Nr. 4400-2107-9709, aprašytos p. 2.1.**
Įregistravimo pagrindas: **2006-01-17 Įsakymas Nr. V-15**
Įrašas galioja: **Nuo 2011-01-03**

5. Valstybės ir savivaldybių žemės patikėjimo teisė: įrašų nėra

6. Kitos daiktinės teisės:

6.1. **Turto patikėjimo teisė**
Patikėtinis: **Valstybės įmonė Lietuvos automobilių kelių direkcija, a.k. 188710638**
Daiktas: **susisiekimo komunikacijos Nr. 4400-2107-9709, aprašytos p. 2.1.**
Įregistravimo pagrindas: **2017-03-29 Lietuvos Respublikos Vyriausybės nutarimas Nr. 238
2017-04-25 Perdavimo - priėmimo aktas Nr. 6-329**
Įrašas galioja: **Nuo 2017-05-22**

7. Juridiniai faktai: įrašų nėra

8. Žymos: įrašų nėra

9. Teritorijos, kuriose taikomos specialiosios žemės naudojimo sąlygos: įrašų nėra

10. Daikto registravimas ir kadastro žymos:

10.1. **Kadastrinius matavimus atliko (kadastro žyma)**
UAB "AGROMETRA", a.k. 177422570
Daiktas: **susisiekimo komunikacijos Nr. 4400-2107-9709, aprašytos p. 2.1.**
Įregistravimo pagrindas: **2010-11-18 Nekilnojamojo daikto kadastro duomenų byla
Licencija Nr. G-841-(326)
Kvalifikacijos pažymėjimas Nr. 2M-M-724**
Įrašas galioja: **Nuo 2010-12-29**

10.2. **Suformuotas naujas (daikto registravimas)**
Daiktas: **susisiekimo komunikacijos Nr. 4400-2107-9709, aprašytos p. 2.1.**
Įregistravimo pagrindas: **2006-01-17 Įsakymas Nr. V-15
2010-11-18 Nekilnojamojo daikto kadastro duomenų byla**
Įrašas galioja: **Nuo 2010-12-29**

11. Registro pastabos ir nuorodos: įrašų nėra

12. Kita informacija: įrašų nėra

13. Informacija apie duomenų sandoriui tikslinimą: įrašų nėra

INŽINERINIŲ TINKLŲ KLOJIMO, PRIEŽIŪROS, REKONSTRUKCIJOS IR IŠKĖLIMO SUTARTIS

2018 m. sausio 19 d. Nr.20100/981084 /5-26
Vilnius

Lietuvos automobilių kelių direkcija prie Susisiekimo ministerijos, (toliau – Kelio valdytojas), atstovaujama l. e. direktoriaus pavaduotojo pareigas Eduardo Grinavecko, veikiančio pagal įstaigos nuostatus, ir AB „Energijos skirstymo operatorius“ (toliau – Tinklo valdytojas), atstovaujama Paslaugų tarnybos direktoriaus, l. e. Tinklų vystymosi tarnybos direktoriaus pareigas Igno Pranskevičiaus, veikiančio pagal AB „Energijos skirstymo operatorius“ generalinio direktoriaus 2018 m. sausio 10 d. įsakymą Nr. P-4, (toliau kiekvienas atskirai vadinamas Šalimi, o abu kartu – Šalimis), sudarėme šią sutartį (toliau vadinama Sutartimi):

Sutartyje naudojamos sąvokos:

- | | | |
|----------|---|--|
| Objektas | – | valstybinės reikšmės kelių juosta ir/ar kelias (jų ruožai), nurodyti Sutarties priede Nr. 1. |
| Tinklas | – | inžinerinis tinklas su visais priklausiniais, dėl kurio klojimo, priežiūros, rekonstrukcijos ar iškėlimo kelio juostoje yra sudaryta ši Sutartis. |
| Darbai | – | Tinklo klojimo, priežiūros, iškėlimo iš Objekto, rekonstrukcijos, taip pat Tinklo gedimų bei avarijų šalinimo darbai – tiek visi bendrai, tiek bet kurie iš jų atskirai. |

I. BENDROSIOS NUOSTATOS

1. Šalys susitaria:

- 1.1. tarpusavyje keisti aktualia informacija tiek apie Kelio valdytojo planuojamus vykdyti metinius valstybinės reikšmės krašto ir rajoninių kelių plėtros ar rekonstravimo projektus, tiek apie Tinklų valdytojo inžinerinių tinklų modernizavimo, rekonstravimo bei plėtros projektus;
- 1.2. teikti tarpusavio pagalbą ir stiprinti profesinį bendradarbiavimą;
- 1.3. vykdyti keitimąsi informacija Šalių iniciatyva ar atsakant į vienos iš Šalių kreipimąsi;
- 1.4. perduoti informaciją kontaktinių asmenų, nurodytų šios Sutarties 59 punkte, pagrindu.
- 1.5. sudaryti darbo grupę svarbiems Tinklo klojimo, priežiūros, rekonstrukcijos ir iškėlimo klausimams Objekte spręsti.

2. Šia Sutartimi Kelio valdytojas suteikia teisę Tinklo valdytojui savo lėšomis, prisiimant riziką bei atsakomybę šioje Sutartyje nustatyta tvarka ir laikantis Automobilių kelių juostos naudojimo inžinerinių tinklų klojimui bendrųjų taisyklių, patvirtintų Lietuvos automobilių kelių direkcijos prie Susisiekimo ministerijos generalinio direktoriaus 2009 m. spalio 27 d. įsakymu Nr. V-329 „Dėl automobilių kelių juostos naudojimo inžinerinių tinklų klojimui, bendrųjų taisyklių BT ITK 09 patvirtinimo“ (toliau – Taisyklės), reikalavimų atlikti Darbus Objekte. Šalys susitaria, jog tais atvejais, kai Tinklas gali būti klojamas arba Objekte, arba privačiame žemės sklype, siekiant išvengti Tinklo klojimo per privačius žemės sklypus, Tinklo valdytojui visada suteikiama teisė vykdyti juos Objekte.
3. Atsižvelgiant į tai, jog pagal šią Sutartį Tinklo valdytojo Darbai atliekami Kelio valdytojo valdomame Objekte, Tinklo valdytojas, pasirašydamas šią Sutartį, pareiškia ir patvirtina, kad Tinklo valdytojo atliekami Darbai, šių Darbų rezultatas, Tinklo naudojimo sąlygos bei jo apsaugos zonos (juostos ar kiti apribojimai) daugiau nei nustatyta šia Sutartimi negali pabloginti, kliudyti ar kitaip neigiamai paveikti Objekto priežiūros ir naudojimo sąlygų bei plėtros perspektyvų.
4. Tinklo valdytojas Objektu turi teisę naudotis tik pagal šioje Sutartyje numatytas sąlygas ir jokių kitų teisių į Objektą (jo dalį) neįgyja.
5. Tinklo valdytojui perleidus tinklą tretiesiems asmenims ar kitu būdu pasikeitus Tinklo valdytojui, visos teisės ir pareigos, kylančios iš šios Sutarties, pereina naujam Tinklo valdytojui.
6. Tinklo valdytojas Sutartyje nustatytomis sąlygomis ir tvarka įsipareigoja vykdyti teisėtus Kelio valdytojo nurodymus, įskaitant (bet jais neapsiribojant) nurodymus dėl Tinklo iškėlimo iš Objekto, Tinklo rekonstrukcijos bei Objekto pradinės techninės būklės atstatymo, kai tai būtina Kelio valdytojui įgyvendinant Objekto plėtrą ir rekonstrukcijos darbus.
7. Teisės aktuose nustatytais atvejais Tinklo valdytojas privalo savo lėšomis ir prisiimdamas atsakomybę gauti asmenų, kurie VĮ Registrų centro Nekilnojamojo turto duomenų registre yra nurodyti kaip Objekte esančių žemės sklypų savininkai, leidimą tuose žemės sklypuose atlikti Darbus.

III. DARBŲ OBJEKTE VYKDYMAS

8. Tinklo valdytojas gali naudotis Objektu tik tiek, kiek reikia šioje Sutartyje numatytiems Darbams atlikti. Bet kokius Darbus Objekte Tinklo valdytojas gali pradėti ir atlikti tik raštu iš anksto suderinęs juos su Kelio valdytoju bei turėdamas Kelio valdytojo teisės aktuose ir šioje Sutartyje nustatyta tvarka išduotą leidimą atlikti Darbus, išskyrus Tinklų ar Objekto avarijos atvejus. Įvykus Tinklo ar Objekto avarijai, jos pasekmių šalinimo darbai atliekami šios Sutarties 27–31 punktuose nustatyta tvarka.
9. Tinklo valdytojas, prieš vykdydamas Darbus, Lietuvos Respublikos teisės aktų nustatyta tvarka privalo savo lėšomis parengti ir suderinti su visomis atsakingomis institucijomis techninį projektą (jeigu toks projektas yra privalomas teisės aktų nustatyta tvarka), išskyrus atvejus, nurodytus Sutarties 32 punkte. Projektas privalo būti parengtas prieš kreipiantis į Kelio valdytoją dėl leidimo atlikti Darbus Objekte išdavimo. Rengiant Darbų techninį projektą turi būti laikomasi šios Sutarties bei teisės aktų reikalavimų, siekiant, kad jame numatytos Tinklo apsaugos zonos bei kitos Tinklo naudojimo sąlygos nepažeistų Kelio valdytojo teisėtų interesų ir nekliudytų Objekto naudoti pagal paskirtį, atlikti Objekto priežiūros, rekonstrukcijos ir plėtros darbų.

10. Tinklo valdytojas, prieš pradėdamas Darbus, Kelių priežiūros tvarkos apraše, patvirtintame Lietuvos Respublikos Vyriausybės 2004 m. vasario 11 d. nutarimu Nr. 155 „Dėl kelių priežiūros aprašo patvirtinimo“, nustatyta tvarka privalo raštu kreiptis į Kelio valdytoją dėl leidimo atlikti Darbus išdavimo bei pateikti Kelio valdytojui eismo ribojimo suderinimo ir apmokėjimo už eismo ribojimą dokumentus. Transporto priemonių eismas ribojamas ar uždraudžiamas vadovaujantis Mokesčio už eismo ribojimą mokėjimo, administravimo ir kontrolės tvarkos aprašu, patvirtintu Lietuvos Respublikos susisiekimo ministro 2005 m. lapkričio 4 d. įsakymu Nr. 3-488 „Dėl Mokesčio už eismo ribojimą mokėjimo, administravimo ir kontrolės tvarkos aprašo patvirtinimo“.

11. Tinklo valdytojas taip pat privalo raštu nurodyti Darbų pradžios ir pabaigos terminus. Jei dėl nuo Tinklo valdytojo nepriklausančių objektyvių aplinkybių Darbai negalės būti užbaigti laiku, Darbų pradžios ir pabaigos terminai gali būti pratęsti dvišaliu Tinklo valdytojo ir Kelių valdytojo susitarimu. Jeigu nustatytu terminu darbai nėra užbaigiami, Kelio valdytojas vadovaujasi Lietuvos Respublikos kelių priežiūros ir plėtros programos finansavimo įstatymo 4 priedėlio nuostatomis apskaičiuojant papildomus mokesčio už eismo ribojimą Tinklo valdytojui dydžius.

12. Kelio valdytojas, vadovaudamasis Taisyklėmis bei įsitikinęs, kad gauti Kelių priežiūros tvarkos apraše nurodyti dokumentai, leidžiantys atlikti darbus Objekte, ir laikydamasis Mokesčio už eismo ribojimą mokėjimo, administravimo ir kontrolės tvarkos apraše nustatytos tvarkos, apskaičiuoja mokesčio už eismo ribojimą konkretų dydį ir, tik Tinklo valdytojui sumokėjus šį mokestį bei pateikus tai patvirtinantį dokumentą, teisės aktų ir šioje Sutartyje nustatyta tvarka išduoda Tinklo valdytojui raštišką leidimą atlikti Darbus Objekte. Kelio valdytojo sprendimas dėl leidimo atlikti Darbus išdavimo priimamas ne vėliau kaip per 5 darbo dienas nuo Tinklo valdytojo mokesčio už eismo ribojimą sumokėjimo dienos. Esant motyvuotam atsisakymui išduoti leidimą, mokestis gražinamas.

13. Tinklo valdytojas bet kokius Darbus Objekte gali pradėti tik turėdamas visus Lietuvos Respublikos teisės aktuose bei šioje Sutartyje numatytus dokumentus ir leidimus, suteikiančius teisę atlikti Darbus Objekte.

14. Kelio valdytojui kilus pagrįstų abejonių dėl Tinklo valdytojo finansinių, techninių ar teisinių galimybių tinkamai įvykdyti prievoles pagal šią Sutartį, Kelio valdytojas turi teisę prašyti Tinklo valdytojo, prieš pradėdamas Darbus Objekte, pateikti Kelio valdytojui tinkamą Tinklo valdytojo prievolių pagal šią Sutartį įvykdymo užtikrinimo garantiją ar laidavimo raštą.

15. Kelio valdytojas Objekto rekonstrukcijos, plėtros ir (ar) kitus darbus, kurių atlikimas gali turėti įtakos Objekte esančiam Tinklui, darbus Objekte gali pradėti ir atlikti tik raštu (registruotu paštu, ar elektroniniu paštu) iš anksto prieš protingą terminą (teisės aktuose numatytais atvejais – prieš teisės aktuose numatytą terminą) informavęs Tinklo valdytoją apie planuojamus atlikti darbus, o teisės aktuose nustatytais atvejais – raštu iš anksto suderinęs tokius darbus su Tinklo valdytoju, išskyrus Tinklų ar Objekto avarijos atvejus. Įvykus Tinklo ar Objekto avarijai, jos pasekmių šalinimo darbai atliekami šios Sutarties 27–31 punktuose nustatyta tvarka.

16. Tinklo valdytojas, gavęs Sutarties 15 punkte nurodytą Kelio valdytojo pranešimą, privalo užtikrinti, kad jo atstovas Šalių suderintu laiku neatlygintinai atvyktų į Objektą ir nurodytą Tinklo trasos vietą Objekte, taip pat vykdyti kitus Kelio valdytojo pranešime nurodytus teisėtus reikalavimus.

17. Tinklo valdytojo atstovui Šalių suderintu laiku be pateisinamos priežasties neatvykus į Objektą ar nenurodžius Tinklo trasos vietos, Kelio valdytojas turi teisę pasitelkti trečiuosius asmenis Tinklo trasos

vietai nustatyti. Tokiu atveju Tinklo valdytojas privalo atlyginti visas Kelio valdytojo dėl Tinklo trasos vietos nustatymo patirtas išlaidas.

18. Tuo atveju, jei Objekto rekonstrukcijos, kapitalinio remonto ar plėtros darbai Objekte numatomi vykdyti 2 metrų ar mažesniu atstumu nuo Tinklo valdytojo atstovo nurodytos Tinklo trasos vietos, Kelio valdytojas privalo įpareigoti Kelio valdytojo pavedimu tokius darbus vykdančius asmenis prieš pradėdant žemės kasimo ir (ar) kitus darbus, galinčius paveikti Tinklą, atlikti tiriamuosius atkasimus (šurfavimą) ir nustatyti tikslią Tinklo buvimo vietą.

IV. TINKLO VALDYTOJO PAREIGOS

19. Jeigu dėl Tinklo valdytojo atliekamų Darbų Objekte yra ar turi būti uždaromas ar ribojamas eismas, Tinklo valdytojas turi užtikrinti, kad darbo vietos kelyje (gatvėje) ar šalia kelio (gatvės) būtų aptvertos ir pažymėtos reikiamaiais kelio ženklais, atitvarais ir nukreipiamaisiais įtaisais, o tamsiuoju paros metu ar esant blogam matomumui – naudojamos ir šviesos. Taip pat privalo savo lėšomis aptverti Darbų atlikimo vietą. Tinklo valdytojas atsako už saugų eismą ir darbų saugą Objekte.

20. Kelio valdytojas turi teisę paskirti savo atstovą, kuris prižiūri ir kontroliuoja šioje Sutartyje numatytų Darbų atlikimą. Tinklo valdytojas privalo vykdyti visus teisėtus Kelio valdytojo nurodymus.

21. Tinklo valdytojas privalo užtikrinti, kad jo sudaromos sutartys su trečiaisiais asmenimis dėl Darbų atlikimo Objekte būtų sudarytos atsižvelgiant į šią Sutartį ir teisės aktų reikalavimus. Tinklo valdytojo ir trečiųjų asmenų sudarytų sutarčių sąlygos, prieštaraujančios šiai Sutarčiai ir teisės aktų reikalavimams, nesukuria Kelio valdytojui jokių prievolių ir nesukelia jokių teisinių pasekmių. Tinklo valdytojas visais atvejais atsako už trečiųjų asmenų, atliekančių Darbus Objekte Tinklo valdytojo pavedimu ir (ar) jo vardu, veiksmus (neveikimą) atliekant Darbus Objekte.

22. Tinklo valdytojas, užbaigęs Darbus, savo lėšomis ir prisiimdamas atsakomybę privalo atlikti visus Objekto pradinės techninės būklės atstatymo darbus, visiškai ir tinkamai sutvarkyti Darbų atlikimo vietą ir aplinkines teritorijas, kurios buvo naudojamos Tinklo valdytojo reikmėms, įskaitant likusio statybinio laužo, užteršto grunto, šiukšlių ir pan. išgabenimą. Šie darbai privalo būti atlikti per įmanomai trumpiausią tokiems darbams atlikti reikalingą terminą.

23. Tinklo valdytojui neatlikus Objekto pradinės techninės būklės atstatymo darbų, atlikus juos netinkamai ar pažeidžiant šioje Sutartyje nustatytas sąlygas bei terminus, Kelio valdytojas teisės aktų nustatytais terminais ir sąlygomis turi teisę pateikti rašytinę pretenziją dėl netinkamo Objekto pradinės techninės būklės atstatymo darbų atlikimo, nustato papildomą protingą terminą šiems darbams atlikti ar trūkumams pašalinti, o Tinklo valdytojas įsipareigoja pretenzijoje nurodytus trūkumus ištaisyti. Jeigu per Kelio valdytojo nustatytą papildomą terminą Objekto pradinės techninės būklės atstatymo darbai nėra užbaigiami, Kelio valdytojas įgyja teisę, laikydamasis teisės aktų reikalavimų, šiuos darbus atlikti pats arba jiems atlikti savo nuožiūra pasitelkti trečiuosius asmenis. Tokiu atveju Tinklo valdytojas įsipareigoja atlyginti visas Kelio valdytojo su Objekto pradinės techninės būklės atstatymo darbų atlikimu susijusias patirtas išlaidas bei visus Kelio valdytojo ir trečiųjų asmenų dėl to patirtus pagrįstus nuostolius.

24. Visi Darbai, atliekami šios Sutarties pagrindu, įskaitant ir Objekto pradinės techninės būklės atstatymo darbus, Lietuvos Respublikos teisės aktu nustatvta tvarka iforminami Obiektu statvbos

užbaigimo aktu (ar kitu dokumentu, pagal galiojančius teisės aktus patvirtinančiu Darbų pabaigą) arba pradinės techninės būklės atstatymo aktu, kurį pasirašo Kelio valdytojo ir Tinklo valdytojo paskirti atsakingi asmenys. Kilus nesutarimų dėl Darbų ar Objekto pradinės techninės būklės atstatymo kokybės, juos sprendžia ekspertas(-ai), už kurio(-ių) darbą apmoka Šalis, kurios nenaudai yra priimta eksperto(-ų) išvada.

25. Tinklo valdytojas neturi teisės atlikti jokių šioje Sutartyje ir (ar) techniniame projekte nenumatytų Darbų Objekte, o tokius Darbus atlikęs, įsipareigoja Kelio valdytojo reikalavimu savo sąskaita nedelsdamas nugriauti/išardyti pastatytus statinius ar kitą nenumatytą Darbų rezultatą bei atlyginti visas Kelio valdytojo ar trečiųjų asmenų dėl to patirtas išlaidas ir pagrįstus nuostolius. Jeigu Tinklo valdytojas per Kelio valdytojo nurodytą terminą nepradeda ar neužbaigia griauti/ardyti pažeidžiant šią Sutartį pastatytų statinių ar kito Darbų rezultato, Kelio valdytojas įgyja teisę pateikti rašytinę pretenziją dėl šių trūkumų ištaisymo, o Tinklo valdytojas įsipareigoja pretenzijoje nurodytus trūkumus ištaisyti. Tinklo valdytojui neištaisius trūkumų per protingą terminą, Kelio valdytojas, laikydamasis teisės aktų reikalavimų, turi teisę šiuos darbus atlikti pats arba jiems atlikti pasitelkti trečiuosius asmenis (turinčius reikiamus atestatus, licencijas ir pan. vykdyti atitinkamus darbus), o Tinklo valdytojas privalo atlyginti visas Kelio valdytojo su tokių darbų atlikimu susijusias išlaidas ir visus dėl to patirtus Kelio valdytojo bei trečiųjų asmenų pagrįstus nuostolius.

26. Jeigu Tinklo valdytojas nesilaiko Kelio valdytojo raštiškame leidime nurodytų sąlygų, nevykdo saugaus eismo reikalavimų ar neturi Kelio valdytojo leidimo atlikti Darbus Objekte, Kelio valdytojas turi teisę pareikalauti nedelsiant sustabdyti Darbus tol, kol Tinklo valdytojo padaryti pažeidimai bus ištaisyti, o Tinklo valdytojas įsipareigoja be jokių sąlygų paklusti tokiam Kelio valdytojo reikalavimui ir nedelsiant sustabdyti Darbus.

V. AVARIJŲ ŠALINIMAS

27. Įvykus Tinklo avarijai, gedimui ar kitam įvykiui, susijusiam su Tinklu Objekte (toliau – Tinklo avarija), Tinklo valdytojas privalo imtis neatidėliotinių veiksmų, siekdamas išvengti didesnės žalos Objektui ir/ar Tinklui ir skubiai pradėti Tinklo avarijos ir jos pasekmių šalinimo darbus. Apie Tinklo avariją, įvykusią darbo dienos darbo metu (8.00 – 17.00 val.), pradėtus neatidėliotinus avarijos ir jos pasekmių šalinimo darbus Objekte Tinklo valdytojas nedelsdamas žodžiu (telefonu) bei raštu (elektroniniu paštu) privalo informuoti Kelio valdytoją. Apie Tinklo avariją, įvykusią darbo dienos nedarbo metu (17.00 – 8.00 val.) arba poilsio ar švenčių dieną, Tinklo valdytojas nedelsdamas žodžiu (telefonu) šioje Sutartyje nurodytu kontaktiniu Kelio valdytojo numeriu privalo pranešti Kelio valdytojui, o artimiausią po nedarbo, poilsio ar švenčių dienos darbo dieną – Kelio valdytoją informuoti ir raštu (elektroniniu paštu).

28. Užbaigęs Tinklo avarijos ir jos pasekmių šalinimo darbus, Tinklo valdytojas privalo atlikti Objekto pradinės techninės būklės atstatymo darbus šioje Sutartyje nustatyta tvarka.

29. Įvykus avarijai ar kitam nenumatytam įvykiui, susijusiam su Objektu (toliau – avarija Objekte), Kelio valdytojas, prieš pradėdamas avarijos Objekte ir jos pasekmių šalinimo darbus, kurie yra susiję su Objektu esančiu Tinklu arba gali turėti jam įtakos, privalo žodžiu (telefonu) bei raštu (elektroniniu paštu) nedelsdamas pranešti apie tai Tinklo valdytojui.

30. Įvykus avarijai Objekte ir Kelio valdytojui pareikalavus, Tinklo valdytojas privalo užtikrinti, kad jo atstovas per protingą terminą neatlygintinai atvyktų į Objektą bei nurodytą Tinklo trasos vietą Objekte. Tinklo valdytojui neatsiuntus savo atstovo į Objektą ar šiam nenurodžius Tinklo trasos vietas, Kelio valdytojas neatsako už avarijos pasekmių šalinimo darbų metu Tinklo valdytojui padarytą žalą. Šiuo atveju Tinklo valdytojas privalo atlyginti visas Kelio valdytojo dėl Tinklo trasos vietos nustatymo patirtas pagrįstas išlaidas ir visus dėl to patirtus Kelio valdytojo bei trečiųjų asmenų pagrįstus nuostolius.
31. Tuo atveju, jei avarijos ir jos pasekmių šalinimo darbai Objekte numatomi vykdyti 2 metrų ar mažesniu atstumu nuo Tinklo valdytojo atstovo nurodytos Tinklo trasos vietos, Kelio valdytojas privalo įpareigoti Kelio valdytojo pavedimu tokius darbus vykdančius asmenis prieš pradėdant žemės kasimo ir (ar) kitus darbus, galinčius paveikti Tinklą, atlikti tiriamuosius atkasimus (šurfavimą) ir nustatyti tikslią Tinklo buvimo vietą.

VI. ŠALIŲ PAREIGOS, SUSIJUSIOS SU TINKLO IŠKĖLIMU IR REKONSTRAVIMU

32. Tinklo valdytojas, gavęs Kelio valdytojo rašytinį pranešimą apie planuojamus vykdyti Objekto rekonstrukcijos, kapitalinio remonto ar plėtros darbus bei Kelio valdytojo nurodymą rekonstruoti Tinklą ar jį iškelti iš Objekto ruožų, kuriuose jis trukdytų atlikti numatytus darbus, per vienerius metus nuo tokio nurodymo gavimo (bet ne anksčiau nei per 6 mėnesius nuo projekto gavimo) privalo savo lėšomis ir prisiimdamas atsakomybę rekonstruoti arba iškelti Tinklą iš visų Kelio valdytojo nurodytų Objekto ruožų. Tokiu atveju Kelio valdytojas ne vėliau nei prieš 6 mėnesius iki datos, kurią turi būti atlikti Tinklo iškėlimo iš Objekto ar rekonstrukcijos darbai, pateikia Tinklo valdytojui teisės aktų nustatyta tvarka parengtą ir teisės aktų reikalavimus atitinkantį Tinklo iškėlimo iš Objekto ar rekonstrukcijos projektą arba kitą projektą, kurio sudėtine dalimi yra Tinklo iškėlimo iš Objekto ar rekonstrukcijos darbai.
33. Kelio valdytojas pateikia nurodymą iškelti Tinklą iš Objekto tik kraštutiniu atveju, kada nėra techninių galimybių Objekto plėtros ar rekonstrukcijos darbų vykdyti atliekant Tinklo rekonstrukciją (specialų apsaugojimą, įgilinimą, statmenumą ir kt.).
34. Tinklo valdytojas įsipareigoja nekelti nepagrįstų Tinklo iškėlimo iš Objekto ar rekonstrukcijos projekto arba kito projekto, kurio sudėtine dalimi yra Tinklo iškėlimo iš Objekto ar rekonstrukcijos darbai, sąlygų Kelio valdytojui (kai Kelio valdytojas yra iniciatorius Tinklo iškėlimo ar rekonstrukcijos projekto iš Objekto), siekiant tinkamos Tinklo apsaugos.
35. Tinklo valdytojas įsipareigoja nekeisti Tinklo iškėlimo iš Objekto ar rekonstrukcijos projekto arba kito projekto, kurio sudėtine dalimi yra Tinklo iškėlimo iš Objekto ar rekonstrukcijos darbai, sąlygų Kelio valdytojui (kai Kelio valdytojas yra iniciatorius Tinklo iškėlimo iš Objekto), kai atliekant Darbus, Šalys nustato ir sutaria, kad esama Tinklo techninė būklė dėl nusidėvėjimo reikalauja atnaujinimo. Šiuo atveju Tinklo atnaujinimo darbus atlieka Tinklo valdytojas savo lėšomis.
36. Kelio valdytojas įsipareigoja įrengti Tinklų įgilinimo ir / ar apsaugojimo projektinius sprendinius savo sąskaitą ir rizika esamiems Tinklams, kai inicijuoja Darbus, nereikalaujančius Tinklo iškėlimo, Objekte.
37. Tinklo valdytojas įsipareigoja įrengti Tinklų įgilinimo ir / ar apsaugojimo projektinius sprendinius savo sąskaitą ir rizika klojamiems naujiems Tinklams Objekte.

38. Kelio valdytojas nurodymą Tinklo valdytojui rekonstruoti ar iškelti Tinklą iš Objekto gali pateikti ne anksčiau nei po 4 (keturių) metų po Tinklo įrengimo (nutiesimo) Objekte (t. y. po Tinklo įrengimo (nutiesimo) užbaigimo akto ar kito dokumento, pagal galiojančius teisės aktus patvirtinančio Tinklo įrengimo (nutiesimo) pabaigą), pasirašymo). Apie Tinklo įrengimo pabaigą Tinklo valdytojas įsipareigoja informuoti Kelio valdytoją raštu. Dėl Objekto plėtros ar rekonstrukcijos esant būtinybei iškelti (pertvarkyti) tinklą anksčiau nei po 5 (penkių) metų po Tinklo įrengimo, Tinklo iškėlimo ar rekonstrukcijos darbus Kelio valdytojas atlieka savo lėšomis.

39. Tinklo valdytojui Kelio valdytojo nurodytu terminu nepradėjus ar neužbaigus Tinklo rekonstravimo ar iškėlimo darbų, Kelio valdytojas turi pateikti rašytinę pretenziją dėl šių trūkumų ištaisymo, o Tinklo valdytojas įsipareigoja pretenzijoje nurodytus trūkumus ištaisyti. Per pretenzijoje nurodytą ar kitą Šalių tarpusavio sutarimu nustatytą terminą trūkumų neištaisius, Kelio valdytojas turi teisę: 1) tais atvejais, kai Tinklo rekonstravimo ar iškėlimo darbai nėra laiku pradėti arba laiku užbaigti – šiems darbams atlikti teisės aktų nustatyta tvarka parinkti trečiuosius asmenis, atitinkančius šios Sutarties 43 punkte nustatytus reikalavimus. Tokiu atveju Kelio valdytojas privalo sudaryti galimybę Tinklo valdytojo įgaliotam asmeniui dalyvauti aukščiau nurodyto trečiojo asmens parinkimo procedūroje ir Tinklo iškėlimo darbuose bei perduoti atliktų darbų rezultatą (iškėlimą ar rekonstravimą patvirtinančius dokumentus ir pan.) Tinklo valdytojui, o Tinklo valdytojas įsipareigoja perduodamą atliktų darbų rezultatą priimti. Tinklo valdytojui vengiant ar kitaip nevykdant įsipareigojimo priimti atliktų darbų rezultatą, Kelio valdytojas atleidžiamas nuo atsakomybės dėl visų galimų neigiamų tokio nepriėmimo pasekmių, susijusių su iškelto ar rekonstruoto Tinklo tolimesniu naudojimu ir priežiūra. Šiuo atveju Tinklo valdytojas privalo atlyginti visas Kelio valdytojo su Tinklo rekonstravimo ar iškėlimo darbais susijusias išlaidas bei visus Kelio valdytojo ir trečiųjų asmenų dėl to patirtus nuostolius; 2) tais atvejais, kai Tinklo rekonstravimo ar iškėlimo darbai yra pradėti, tačiau nėra nustatytu terminu užbaigti – pareikalauti Tinklo valdytojo sumokėti 0,04 procento nuo Sutarties 32 punkte nurodyto projekto sąmatinės vertės dydžio netesybas už kiekvieną uždelstą užbaigti darbus kalendorinę dieną. Šiuo atveju Tinklo valdytojas taip pat privalo atlyginti visus Kelio valdytojo ir trečiųjų asmenų dėl darbų neatlikimo nustatytais terminais patirtus nuostolius.

40. Kelio valdytojo nuostoliais, be kitos žalos, visais atvejais laikomi Lietuvos Respublikos kelių priežiūros ir plėtros programos finansavimo įstatymo 4 priedėlyje numatyti mokesčiai ir kiti mokėjimai, kuriuos Tinklo valdytojas būtų privalėjęs sumokėti, jeigu būtų tinkamai vykdęs savo sutartinius įsipareigojimus.

41. Kelio valdytojo prašymu atliekant Tinklo rekonstrukcijos ar iškėlimo iš Objekto darbus, Tinklo valdytojas privalo laikytis visų šioje Sutartyje bei teisės aktuose Darbams atlikti taikomų taisyklių ir tvarkos.

VII. ŠALIŲ ATSAKOMYBĖ

42. Už Sutarties įsipareigojimų nevykdymą arba netinkamą vykdymą Šalys atsako pagal šios Sutarties sąlygas ir galiojančius Lietuvos Respublikos įstatymus.

43. Tinklo valdytojas ir Kelio valdytojas atsako už tai, kad jų bei Darbams atlikti pasitelkti tretieji asmenys bei jų darbuotojai turėtų teisės aktuose nustatytus atestatus, licencijas ir pan. atitinkamiems

darbams vykdyti, vykdydami darbus laikytusi Lietuvos Respublikoje galiojančių darbų saugos taisyklių reikalavimų. Tinklo valdytojas taip pat atsako už saugaus eismo reikalavimų laikymąsi Objekte ar jo dalyje, kurioje Tinklo valdytojas vykdo Darbus. Kai šioje Sutartyje nustatytais atvejais Darbus vykdo Kelio valdytojas, įskaitant kai Kelio valdytojas Darbams ar jų atlikimo trūkumams ištaisyti pasitelkia trečiuosius asmenis, Kelio valdytojas atsako už Tinklo naudojimosi sąlygų bei veiklos apribojimų Tinklo apsaugos zonoje laikymąsi.

44. Šalis atleidžiama nuo atsakomybės už Sutarties sąlygų nevykdymą ar netinkamą vykdymą, jeigu Sutartis buvo neįvykdyta dėl aplinkybių, kurių ji negalėjo kontroliuoti bei protingai numatyti Sutarties sudarymo metu, ir negalėjo užkirsti kelio šioms aplinkybėms ar jų pasekmėms atsirasti. Nenugalimos jėgos aplinkybės nustatomos vadovaujantis Lietuvos Respublikos civiliniu kodeksu. Nenugalima jėga (*force majeure*) nelaikoma tai, kad Sutarties Šalis neturi reikiamų finansinių išteklių arba Tinklo valdytojo kontrahentai pažeidžia savo prievoles.

45. Jeigu Sutarties 44 punkte numatytos aplinkybės, dėl kurių neįmanoma Sutarties įvykdyti, laikinos, tai Šalis atleidžiama nuo atsakomybės tik tokiam laikotarpiui, kuris yra protingas atsižvelgiant į tų aplinkybių įtaką Sutarties įvykdymui.

46. Sutarties neįvykdžiusi Šalis privalo nedelsdama pranešti kitai Šaliai apie nenugalimos jėgos aplinkybių atsiradimą bei jos įtaką Sutarties įvykdymui.

VIII. SUTARTIES GALIOJIMAS IR NUTRAUKIMAS

47. Šios Sutarties nuostatos taikomos ir anksčiau sudarytoms Inžinerinių tinklų klojimo, priežiūros, rekonstrukcijos ir iškėlimo sutartims.

48. Ši Sutartis įsigalioja nuo jos pasirašymo dienos ir galioja iki visiško Šalių įsipareigojimų įvykdymo. Jeigu iš Objekto iškeliamas dalis Tinklo, ši Sutartis lieka galioti Objekte likusios Tinklo dalies atžvilgiu.

49. Ši Sutartis gali būti nutraukta rašytiniu abiejų Šalių susitarimu dėl Tinklo iškėlimo iš Objekto arba pabaigus Tinklo eksploataciją. Tokiais atvejais Šalys pasirašo Sutarties nutraukimo aktą, kuriame turi būti aptartos Sutarties nutraukimo pasekmės: Tinklo iškėlimo iš Objekto tvarka ir terminai, su Sutarties nutraukimu susijusios Šalių teisės ir pareigos bei kiti aktualūs klausimai. Jeigu Tinklo valdytojas neiškelia Tinklo iš Objekto, Kelio valdytojas įgyja teises ir pareigas, nustatytas Sutarties 38 punkte. Jeigu nutraukiant Sutartį Šalys susitaria, jog Tinklas iš Objekto nebus iškeliamas, Sutarties nutraukimo akte gali būti numatyta kompensacija Kelio valdytojui už vėlesnį Tinklo iškėlimą ir utilizavimą.

50. Kelio valdytojui pareikalavus iškelti Tinklą iš Objekto dėl Tinklo valdytojo įvykdyto esminio Sutarties pažeidimo (Sutarties 52 punktas), Tinklo valdytojas privalo iškelti Tinklą iš Objekto per Kelio valdytojo nurodytą protingą terminą, bet ne trumpesnę nei nurodyta Sutarties 32 punkte, terminą, kuris yra būtinas tokiems iškėlimo darbams atlikti. Tinklo valdytojui Kelio valdytojo nurodytu terminu nepradėjus arba neužbaigus Tinklo iškėlimo darbų, Kelio valdytojas turi teisę pateikti rašytinę pretenziją dėl šių trūkumų ištaisymo, o Tinklo valdytojas įsipareigoja pretenzijoje nurodytus trūkumus ištaisyti. Tinklo valdytojui neištaisius trūkumų per pretenzijoje nurodytą ar kitą Šalių tarpusavio sutarimu nustatytą protingą terminą, Kelio valdytojas turi Sutarties 39 punkte nustatytas teises ir pareigas.

51. Jei viena Šalis pažeidžia šią Sutartį, tai nukentėjusioji Šalis įsipareigoja pareikšti kitai Šaliai pretenziją raštu, nurodyma protingą terminą, per kurį toji Šalis turi imtis priemonių pašalinti Sutarties pažeidimą.

52. Kelio valdytojas turi teisę vienašališkai, nesikreipdamas į teismą nutraukti Sutartį dėl esminio Sutarties pažeidimo, pranešdamas apie tai Tinklo valdytojui raštu ne vėliau kaip prieš 30 kalendorinių dienų. Sutartis laikoma nutraukta pranešime nurodytą dieną. Esminiu Sutarties pažeidimu yra laikoma tai, kad Tinklo valdytojas, nepaisydamas Kelio valdytojo pretenzijos, pažeidžia Taisyklėse nustatytus reikalavimus Darbams atlikti, Kelio valdytojui pagal šios Sutarties bei teisės aktų nuostatas pareikalavus atsisako iškelti Tinklą iš Objekto ar jį rekonstruoti, nepagrįstai ilgai delsia atlikti bet kuriuos Darbus Objekte, be pateisinamos priežasties nebendruoja su Kelio valdytoju Sutarties vykdymo klausimais arba padaro kitą esminį sutarties pažeidimą, atitinkantį Lietuvos Respublikos civilinio kodekso 6.217 str. 2 dalyje nustatytus kriterijus.

IX. GINČŲ NAGRINĖJIMO TVARKA

53. Visi ginčai, kylantys dėl šios Sutarties, turi būti sprendžiami derybų būdu, vadovaujantis gera Šalių valia. Nepavykus pasiekti susitarimo per 30 kalendorinių dienų, ginčai sprendžiami Lietuvos Respublikos teismuose, pagal Kelio valdytojo registruotos buveinės vietą

X. BAIGIAMOSIOS NUOSTATOS

54. Šioje Sutartyje vartojamos, tačiau konkrečiai neapibrėžtos sąvokos turi būti suprantamos ir aiškinamos atsižvelgiant į Taisyklėse naudojamą atitinkamų sąvokų apibrėžimą.

55. Šalys įsipareigoja per 10 kalendorinių dienų pranešti viena kitai apie savo rekvizitų ar Sutarties 58 punkte nurodytų įgaliotų asmenų pasikeitimus.

56. Ši Sutartis sudaryta dviem vienodą juridinę galią turinčiais egzemplioriais, po vieną kiekvienai Šaliai.

57. Ši Sutartis įsigalioja Šalims pasirašius kiekviename Sutarties lape. Sutarties pakeitimai ar papildymai įforminami atskiru rašytiniu Šalių susitarimu ir tampa neatskiriama šios Sutarties dalimi. Šalys susitaria, kad šios Sutarties nuostatos taikomos esamiems Objektams ir Tinklams, dėl kurių Šalys yra sudarę Sutartis anksčiau bei naujiems Objektams ir Tinklams, kurie bus išvardinti Sutarties prieduose.

58. Šalys vykdo šią Sutartį pasitikėdamos viena kita ir vadovaudamosi gera valia.

59. Tinklo valdytojo atsakingo atstovo kontaktiniai duomenys:

Tinklų projektų valdymo departamento direktorius

:

Kelio valdytojo atsakingo atstovo kontaktiniai duomenys:

Valstybinės reikšmės kelių ir tiltų planavimo skyriaus patarėjas l. e. skyriaus vedėjo pareigas

XI. ŠALIŲ REKVIZITAI IR PARAŠAI

Kelio valdytojas:

Lietuvos automobilių kelių direkcija
prie Susisiekimo ministerijos
J. Basanavičiaus g. 36, LT-03109 Vilnius
Įmonės kodas 188710638
Tel. (8 5) 232 96 00
El. p.: lakd@lakd.lt
Sąskaitos Nr. LT37 7300 0100 0245 6303
AB „Swedbank“
Banko kodas 73000

Tinklo valdytojas:

AB „Energijos skirstymo operatorius“
Juridinio asmens kodas 304151376
Aguonų g. 24, LT-03212 Vilnius
A/s Nr. LT417044060000321788
AB SEB bankas
Banko kodas 70440



VALSTYBĖS ĮMONĖ REGISTRŲ CENTRAS

Studentų g. 39, 08106 Vilnius, tel. +370 5 268 8262, el. p. info@registorcentras.lt
Duomenys kaupiami ir saugomi Juridinių asmenų registre, kodas 124110246

NEKILNOJAMOJO TURTO REGISTRO DUOMENŲ BAZĖS IŠRAŠAS

2024-07-19 08:34:08

1. Nekilnojamojo turto registre įregistruotas turtas:

Registro Nr.: **44/2148056**
Registro tipas: **Statiniai**
Sudarymo data: **2017-07-12**
Teritorija: **Klaipėdos r. sav., Klaipėdos r. sav. teritorija**

2. Nekilnojamieji daiktai:

2.1.

Kelias - Rajoninis kelias Nr. 2228 Dovilai - Baičiai
Aprašymas / pastabos: **Ruožas nuo 0,014 km. iki 1,570 km.**
Unikalus daikto numeris: **4400-4665-1303**
Daikto pagrindinė naudojimo paskirtis: **Kelių**
Žymėjimas plane: **K**
Statybos pabaigos metai: **1917**
Statinio kategorija: **Ypatingasis**
Baigtumo procentas: **100 %**
Ilgis: **1.556 km**
Danga: **Asfaltbetonis**
Kelio reikšmė: **Valstybinės**
Kelio kategorija: **V**
Eismo juostų skaičius: **Dvi**
Atkūrimo sąnaudos (statybos vertė): **1136000 Eur**
Atkuriamoji vertė: **284000 Eur**
Atkūrimo sąnaudų (statybos vertės) ir atkuriamosios vertės
nustatymo data: **2017-07-12**
Vidutinė rinkos vertė: **284000 Eur**
Vidutinės rinkos vertės nustatymo būdas: **Atkuriamoji vertė**
Vidutinės rinkos vertės nustatymo data: **2017-07-12**
Kadastro duomenų nustatymo data: **2017-07-12**

3. Daikto priklausiniai iš kito registro: įrašų nėra

4. Nuosavybė:

4.1.

Nuosavybės teisė
Savininkas: **LIETUVOS RESPUBLIKA, a.k. 111105555**
Daiktas: **kelias Nr. 4400-4665-1303, aprašytas p. 2.1.**
Įregistravimo pagrindas: **2017-03-29 Lietuvos Respublikos Vyriausybės nutarimas Nr. 238**
2017-04-25 Perdavimo - priėmimo aktas Nr. 6-329
Įrašas galioja: **Nuo 2017-10-19**

5. Valstybės ir savivaldybių žemės patikėjimo teisė: įrašų nėra

6. Kitos daiktinės teisės:

6.1.

Turto patikėjimo teisė
Patikėtinis: **Akcinė bendrovė "Via Lietuva", a.k. 188710638**
Daiktas: **kelias Nr. 4400-4665-1303, aprašytas p. 2.1.**
Įregistravimo pagrindas: **2017-03-29 Lietuvos Respublikos Vyriausybės nutarimas Nr. 238**
2017-04-25 Perdavimo - priėmimo aktas Nr. 6-329
Įrašas galioja: **Nuo 2017-10-19**

7. Juridiniai faktai: įrašų nėra

8. Žymos: įrašų nėra

9. Teritorijos, kuriose taikomos SŽNS, įrašytos į NTK kadastro duomenų byloje įrašytų duomenų pagrindu: įrašų nėra

10. Daikto registravimas ir kadastro žymos:

10.1.

Kadastrinius matavimus atliko (kadastro žyma)
SIGITAS LUKAUSKAS
Daiktas: **kelias Nr. 4400-4665-1303, aprašytas p. 2.1.**
Įregistravimo pagrindas: **2008-07-25 Kvalifikacijos pažymėjimas Nr. 2M-M-511**
2017-07-12 Nekilnojamojo daikto kadastro duomenų byla
Įrašas galioja: **Nuo 2017-10-12**

10.2.

Suformuotas naujas (daikto registravimas)
Daiktas: **kelias Nr. 4400-4665-1303, aprašytas p. 2.1.**
Įregistravimo pagrindas: **2017-03-29 Lietuvos Respublikos Vyriausybės nutarimas Nr. 238**
2017-07-12 Nekilnojamojo daikto kadastro duomenų byla
Įrašas galioja: **Nuo 2017-10-12**

11. Duomenys apie įregistruotas teritorijas, kuriose taikomos specialiosios žemės naudojimo sąlygos: įrašų nėra

12. Registro pastabos ir nuorodos: įrašų nėra

13. Kita informacija: įrašų nėra

14. Informacija apie duomenų sandoriui tikslinimą: įrašų nėra



VALSTYBĖS ĮMONĖ REGISTRŲ CENTRAS

Studentų g. 39, 08106 Vilnius, tel. +370 5 268 8262, el. p. info@registrucentras.lt
Duomenys kaupiami ir saugomi Juridinių asmenų registre, kodas 124110246

NEKILNOJAMOJO TURTO REGISTRO DUOMENŲ BAZĖS IŠRAŠAS

2024-07-19 09:06:55

1. Nekilnojamojo turto registre įregistruotas turtas:

Registro Nr.: **44/2744935**
Registro tipas: **Statiniai**
Sudarymo data: **2022-04-21**
Gargždai, Statybininkų g.

2. Nekilnojamieji daiktai:

2.1. **Kelias (gatvė) - Statybininkų g. (KL7095)**
Gargždai, Statybininkų g.
Unikalus daikto numeris: **4400-5868-2070**
Daikto pagrindinė naudojimo paskirtis: **Kelių (gatvių)**
Žymėjimas plane: **1-42**
Statybos pradžios metai: **1989**
Statybos pabaigos metai: **1989**
Statinio kategorija: **Neypatingasis**
Baigtumo procentas: **100 %**
Ilgis: **0.867 km**
Plotas: **3064.84 kv. m**
Eismo juostų skaičius: **Dvi**
Gatvės kategorija: **D**
Atkūrimo sąnaudos (statybos vertė): **611000 Eur**
Atkuriamoji vertė: **153000 Eur**
Atkūrimo sąnaudų (statybos vertės) ir atkuriamosios vertės nustatymo data: **2022-04-12**
Vidutinė rinkos vertė: **153000 Eur**
Vidutinės rinkos vertės nustatymo būdas: **Atkuriamoji vertė**
Vidutinės rinkos vertės nustatymo data: **2022-04-12**
Kadastro duomenų nustatymo data: **2022-04-12**

3. Daikto priklausiniai iš kito registro: įrašų nėra

4. Nuosavybė:

4.1. **Nuosavybės teisė**
Savininkas: **KLAIPĖDOS RAJONO SAVIVALDYBĖ, a.k. 111103732**
Daiktas: **kelias (gatvė) Nr. 4400-5868-2070, aprašytas p. 2.1.**
Įregistravimo pagrindas: **2022-06-14 Perdavimo - priėmimo aktas Nr. TP-14-109**
Įrašas galioja: **Nuo 2022-07-11**

5. Valstybės ir savivaldybių žemės patikėjimo teisė: įrašų nėra

6. Kitos daiktinės teisės: įrašų nėra

7. Juridiniai faktai: įrašų nėra

8. Žymos: įrašų nėra

9. Teritorijos, kuriose taikomos SŽNS, įrašytos į NTK kadastro duomenų byloje įrašytų duomenų pagrindu: įrašų nėra

10. Daikto registravimas ir kadastro žymos:

10.1. **Nustatyti nauji kadastro duomenys, kurie neįrašyti į kadastrą (kadastro žyma)**
Duomenis nustatė: **SANDRA MAKSIVYTYTĖ**
Daiktas: **kelias (gatvė) Nr. 4400-5868-2070, aprašytas p. 2.1.**
Įregistravimo pagrindas: **2022-10-07 Kvalifikacijos pažymėjimas Nr. 2M-M-2878**
2024-06-12 Nekilnojamojo daikto kadastro duomenų byla
Įrašas galioja: **Nuo 2024-06-18**

10.2. **Išduotas statybą leidžiantis dokumentas (kadastro žyma)**
Daiktas: **kelias (gatvė) Nr. 4400-5868-2070, aprašytas p. 2.1.**
Įregistravimo pagrindas: **2024-05-06 Informacinės sistemos "Infostatyba" pranešimas Nr. LRS-34-240506-00019**
Aprašymas: **Rekonstravimas**
Įrašas galioja: **Nuo 2024-05-06**

10.3. **Suformuotas naujas (daikto registravimas)**
Daiktas: **kelias (gatvė) Nr. 4400-5868-2070, aprašytas p. 2.1.**
Įregistravimo pagrindas: **2022-04-12 Nekilnojamojo daikto kadastro duomenų byla**
2022-06-14 Perdavimo - priėmimo aktas Nr. TP-14-109
Įrašas galioja: **Nuo 2022-07-07**

10.4. **Kadastrinius matavimus atliko (kadastro žyma)**
AGNĖ URNIEŽIENĖ
Daiktas: **kelias (gatvė) Nr. 4400-5868-2070, aprašytas p. 2.1.**
Įregistravimo pagrindas: **2014-09-11 Kvalifikacijos pažymėjimas Nr. 2M-M-2110**
2022-04-12 Nekilnojamojo daikto kadastro duomenų byla
Įrašas galioja: **Nuo 2022-07-07**

11. Duomenys apie įregistruotas teritorijas, kuriose taikomos specialiosios žemės naudojimo sąlygos: įrašų nėra

12. Registro pastabos ir nuorodos: įrašų nėra

13. Kita informacija: įrašų nėra

14. Informacija apie duomenų sandoriui tikslinimą: įrašų nėra



VALSTYBĖS ĮMONĖ REGISTRŲ CENTRAS

Studentų g. 39, 08106 Vilnius, tel. +370 5 268 8262, el. p. info@registorcentras.lt
Duomenys kaupiami ir saugomi Juridinių asmenų registre, kodas 124110246

NEKILNOJAMOJO TURTO REGISTRO DUOMENŲ BAZĖS IŠRAŠAS

2024-07-19 09:06:36

1. Nekilnojamojo turto registre įregistruotas turtas:

Registro Nr.: **44/2776444**
Registro tipas: **Statiniai**
Sudarymo data: **2022-08-23**
Klaipėdos r. sav., Dvilai, Žemaitės g.

2. Nekilnojamieji daiktai:

2.1. **Kelias (gatvė) - Žemaitės gatvė**
Klaipėdos r. sav., Dvilai, Žemaitės g.
Unikalus daikto numeris: **4400-5938-0122**
Daikto pagrindinė naudojimo paskirtis: **Kelių (gatvių)**
Žymėjimas plane: **1-35**
Statybos pradžios metai: **1991**
Statybos pabaigos metai: **1991**
Statinio kategorija: **Neypatingasis**
Baigtumo procentas: **100 %**
Ilgis: **0.442 km**
Eismo juostų skaičius: **Viena**
Gatvės kategorija: **D**
Atkūrimo sąnaudos (statybos vertė): **224000 Eur**
Atkuriamoji vertė: **56100 Eur**
Atkūrimo sąnaudų (statybos vertės) ir atkuriamosios vertės
nustatymo data: **2023-05-29**
Vidutinė rinkos vertė: **56100 Eur**
Vidutinės rinkos vertės nustatymo būdas: **Atkuriamoji vertė**
Vidutinės rinkos vertės nustatymo data: **2023-05-29**
Kadastro duomenų nustatymo data: **2023-05-29**

3. Daikto priklausiniai iš kito registro: įrašų nėra

4. Nuosavybė:

4.1. **Nuosavybės teisė**
Savininkas: **KLAIPĖDOS RAJONO SAVIVALDYBĖ, a.k. 111103732**
Daiktas: **kelias (gatvė) Nr. 4400-5938-0122, aprašytas p. 2.1.**
Įregistravimo pagrindas: **2023-10-26 Savivaldybės tarybos sprendimas Nr. T11-331**
Įrašas galioja: **Nuo 2023-11-16**

5. Valstybės ir savivaldybių žemės patikėjimo teisė: įrašų nėra

6. Kitos daiktinės teisės: įrašų nėra

7. Juridiniai faktai: įrašų nėra

8. Žymos: įrašų nėra

9. Teritorijos, kuriose taikomos SŽNS, įrašytos į NTK kadastro duomenų byloje įrašytų duomenų pagrindu: įrašų nėra

10. Daikto registravimas ir kadastro žymos:

10.1. **Suformuotas naujas (daikto registravimas)**
Daiktas: **kelias (gatvė) Nr. 4400-5938-0122, aprašytas p. 2.1.**
Įregistravimo pagrindas: **2023-05-29 Nekilnojamojo daikto kadastro duomenų byla**
2023-10-26 Savivaldybės tarybos sprendimas Nr. T11-331
Įrašas galioja: **Nuo 2023-11-09**

10.2. **Kadastrinius matavimus atliko (kadastro žyma)**
AUŠRINĖ KAZICKIENĖ
Daiktas: **kelias (gatvė) Nr. 4400-5938-0122, aprašytas p. 2.1.**
Įregistravimo pagrindas: **2008-05-20 Kvalifikacijos pažymėjimas Nr. 2M-M-163**
2023-05-29 Nekilnojamojo daikto kadastro duomenų byla
Įrašas galioja: **Nuo 2023-11-09**

11. Duomenys apie įregistruotas teritorijas, kuriose taikomos specialiosios žemės naudojimo sąlygos: įrašų nėra

12. Registro pastabos ir nuorodos: įrašų nėra

13. Kita informacija: įrašų nėra

14. Informacija apie duomenų sandoriui tikslinimą: įrašų nėra



VALSTYBĖS ĮMONĖ REGISTRŲ CENTRAS

Studentų g. 39, 08106 Vilnius, tel. +370 5 268 8262, el. p. info@registorcentras.lt
Duomenys kaupiami ir saugomi Juridinių asmenų registre, kodas 124110246

NEKILNOJAMOJO TURTO REGISTRO DUOMENŲ BAZĖS IŠRAŠAS

2024-07-19 09:06:20

1. Nekilnojamojo turto registre įregistruotas turtas:

Registro Nr.: **44/2776428**
Registro tipas: **Statiniai**
Sudarymo data: **2022-08-23**
Klaipėdos r. sav., Dvilai, Lašupio g.

2. Nekilnojamieji daiktai:

2.1.

Kelias (gatvė) - Lašupio gatvė
Klaipėdos r. sav., Dvilai, Lašupio g.
Unikalus daikto numeris: **4400-5937-9563**
Daikto pagrindinė naudojimo paskirtis: **Kelių (gatvių)**
Žymėjimas plane: **1-31**
Statybos pradžios metai: **1994**
Statybos pabaigos metai: **1994**
Statinio kategorija: **Neypatingasis**
Baigtumo procentas: **100 %**
Ilgis: **0.599 km**
Plotas: **1006.00 kv. m**
Danga: **Asfaltbetonis**
Eismo juostų skaičius: **Viena**
Gatvės kategorija: **D**
Atkūrimo sąnaudų (statybos vertė): **381000 Eur**
Atkuriamoji vertė: **95200 Eur**
Atkūrimo sąnaudų (statybos vertės) ir atkuriamosios vertės
nustatymo data: **2022-08-23**
Vidutinė rinkos vertė: **95200 Eur**
Vidutinės rinkos vertės nustatymo būdas: **Atkuriamoji vertė**
Vidutinės rinkos vertės nustatymo data: **2022-08-23**
Kadastro duomenų nustatymo data: **2022-08-23**

3. Daikto priklausiniai iš kito registro: įrašų nėra

4. Nuosavybė:

4.1.

Nuosavybės teisė
Savininkas: **KLAIPĖDOS RAJONO SAVIVALDYBĖ, a.k. 111103732**
Daiktas: **kelias (gatvė) Nr. 4400-5937-9563, aprašytas p. 2.1.**
Įregistravimo pagrindas: **1995-11-20 Priėmimo - perdavimo aktas pagal LRV 1995.09.20 d. nutarimą Nr. 1251**
Įrašas galioja: **Nuo 2022-12-15**

5. Valstybės ir savivaldybių žemės patikėjimo teisė: įrašų nėra

6. Kitos daiktinės teisės: įrašų nėra

7. Juridiniai faktai: įrašų nėra

8. Žymos: įrašų nėra

9. Teritorijos, kuriose taikomos SŽNS, įrašytos į NTK kadastro duomenų byloje įrašytų duomenų pagrindu: įrašų nėra

10. Daikto registravimas ir kadastro žymos:

10.1.

Suformuotas naujas (daikto registravimas)
Daiktas: **kelias (gatvė) Nr. 4400-5937-9563, aprašytas p. 2.1.**
Įregistravimo pagrindas: **1995-11-20 Priėmimo - perdavimo aktas pagal LRV 1995.09.20 d. nutarimą Nr. 1251**
2022-08-23 Nekilnojamojo daikto kadastro duomenų byla
Įrašas galioja: **Nuo 2022-12-14**

10.2.

Kadastrinius matavimus atliko (kadastro žyma)
AUŠRINĖ KAZICKIENĖ
Daiktas: **kelias (gatvė) Nr. 4400-5937-9563, aprašytas p. 2.1.**
Įregistravimo pagrindas: **2008-05-20 Kvalifikacijos pažymėjimas Nr. 2M-M-163**
2022-08-23 Nekilnojamojo daikto kadastro duomenų byla
Įrašas galioja: **Nuo 2022-12-14**

11. Duomenys apie įregistruotas teritorijas, kuriose taikomos specialiosios žemės naudojimo sąlygos: įrašų nėra

12. Registro pastabos ir nuorodos: įrašų nėra

13. Kita informacija: įrašų nėra

14. Informacija apie duomenų sandoriui tikslinimą: įrašų nėra