







Generalinis projektuotojas	IĮ SAULIAUS REMEIKOS DIZAINO STUDIJA IĮ Sauliaus Remeikos dizaino studija Vilniaus g. 44, Šiauliai Tel. +37061012269 El. p. remeika.design@gmail.com	
Statytojas (užsakovas)	RIETAVO SAVIVALDYBĖS ADMINISTRACIJA	
Statinio projekto pavadinimas	PASTATO, UN. NR. 6896-6004-6012, L. IVINSKIO G. 5, RIETAVO M., DALIES PATALPŲ TECHNINIS DARBO PROJEKTAS	
Statinio kategorija	YPATINGASIS STATINYS	
Statinio grupė	NEGYVENAMIEJI PASTATAI	
Naudojimo paskirtis	MOKSLO PASKIRTIES PASTATAI	
Statybos rūšis	PAPRASTASIS REMONTAS	
Statinio projekto etapas	TECHNINIS DARBO PROJEKTAS	
Statinio projekto dalis	STATINIO KONSTRUKCIJŲ	
Statinio projekto numeris	306653-02-TDP	
Bylos (segtuvo) žymuo	SK-03	
Bylos (segtuvo) laidos žymuo	0	
Direktorius/ dizaineris	SAULIUS REMEIKA	
Projekto vadovas/ architektas	VYTAUTAS GRYKŠAS Atestato Nr. A 1945	
Projekto dalies vadovas	ZBIGNEV STANSKI Atestato Nr. 17521	

Vilnius, 2024 m.

PROJEKTO SUDĖTIES ŽINIARAŠTIS

Eil. Nr.	Bylos (segtuvo) žymuo	Laida	Pavadinimas	Pastabos
1.	B	0	Bendroji	
2.	SA	0	Statinio architektūros	
3.	SK	0	Statinio konstrukcijų	
4.	VN	0	Vandentiekio ir nuotekų šalinimo	
5.	ŠVOK	0	Šildymo, vėdinimo, oro kondicionavimo	
6.	E	0	Elektrotechnikos	
7.	ER	0	Elektroninių ryšių	
8.	AS	0	Apsauginės signalizacijos	
9.	GSS	0	Gaisro aptikimo ir signalizavimo sistemos	
10.	KS	0	Statybos skaičiuojamosios kainos nustatymo	

0	2024-09-25	Konkursui, rangos darbams		
Laida	Išleidimo data	Laidos statusas. Keitimo priežastis (jei taikoma)		
KV. DOK. NR.		IĮ Sauliaus Remeikos dizaino studija Vilniaus g. 44, Šiauliai Tel. +37061012269 El. p. remeika.design@gmail.com	STATINIO PROJEKTO PAVADINIMAS Pastato, un. Nr. 6896-6004-6012, L. Ivinskio g. 5, Rietavo m., dalies patalpų techninis darbo projektas	
A 1945	PV/Arch.	Vytautas Grykšas		STATINIO NR. IR PAVADINIMAS, DOKUMENTO PAVADINIMAS
17521	PDV	Zbignevas Stanski		02- Mokslo paskirties pastatas
	INŽ.	Rokas Volungevičius		Projekto sudėties žiniaraštis
LT	STATYTOJAS IR (ARBA) UŽSAKOVAS Rietavo savivaldybės administracija		DOKUMENTO ŽYMUO 306653-02-TDP-B.PSŽ	
			LAPAS	LAPŲ
			1	1

**STATINIO PROJEKTO DALIES
BYLOS (SEGTUVO) DOKUMENTŲ SUDĖTIES ŽINIARAŠTIS**

Dokumento žymuo	Lapų sk.	Laida	Dokumento pavadinimas	Pastabos
Tekstai				
306653-02-TDP-SK.PSŽ	1	0	Projekto sudėties žiniaraštis	
306653-02-TDP-SK.BSŽ	1	0	Bylos (segtuvo) dokumentų sudėties žiniaraštis	
306653-02-TDP-SK.AR	4	0	Aiškinamasis raštas	
306653-02-TDP-SK.TS	38	0	Techninės specifikacijos	
306653-02-TDP-SK.SKŽ	1	0	Sąnaudų kiekių žiniaraštis	
Brėžiniai				
306653-02-TDP-SK.B-01	1	0	1 aukšto sąramų planas	
306653-02-TDP-SK.B-02	1	0	3 aukšto sąramų planas	
306653-02-TDP-SK.B-03	1	0	Padelio aikštės pamato įrengimas;	
306653-02-TDP-SK.B-04	1	0	Grindų detalės (pirmas aukštas)	
306653-02-TDP-SK.B-05	1	0	Grindų detalė (trečias aukštas)	
306653-02-TDP-SK.B-06	1	0	Grindų detalė (trečias aukštas)	

0		2024-10-04		Konkursui, rangos darbams	
Laida	Išleidimo data	Laidos statusas. Keitimo priežastis (jei taikoma)			
KV. DOK. NR.		IĮ Sauliaus Remeikos dizaino studija Vilniaus g. 44, Šiauliai Tel. +37061012269 El. p. remeika.design@gmail.com		STATINIO PROJEKTO PAVADINIMAS Pastato, un. Nr. 6896-6004-6012, L. Ivinskio g. 5, Rietavo m., dalies patalpų techninis darbo projektas	
A 1945	PV/Arch.	Vytautas Grykšas		STATINIO NR. IR PAVADINIMAS, DOKUMENTO PAVADINIMAS 02- Mokslo paskirties pastatas Statinio projekto dalies bylos (segtuvo) dokumentų sudėties žiniaraštis	LAIDA
17521	PDV	Zbignevas Stanski			0
	Konstr.	Rokas Volungevičius			
LT	STATYTOJAS IR (ARBA) UŽSAKOVAS Rietavo savivaldybės administracija			DOKUMENTO ŽYMUO 306653-02-TDP-SK.BSŽ	LAPAS 1
					LAPŲ 1

AIŠKINAMASIS RAŠTAS

Turinys:

1. PROJEKTO RENGIMO PAGRINDAS.....	1-2
2. BENDRIEJI DUOMENYS.....	3
3. PROJEKTUOJAMAS STATINYS.....	3
4. STATINIO PROJEKTINIAI SPRENDIMAI.....	3-4

1. PROJEKTO RENGIMO PAGRINDAS

Projektas atliktas vadovaujantis statinio projektavimo užduotimi, privalomaisiais ir normatyviniais dokumentais.

Projekto dalys, nepateiktos projektavimo užduotyje, tačiau privalomos pagal statybos reglamentus organizuojamos ir atliekamos atskiru Statytojo užsakymu.

Projektas atitinka statybos normas ir taisykles, ekologinius, higienos ir priešgaisrinius reikalavimus. Projektą keisti leidžiama tik gavus projekto autoriaus sutikimą ir suderinus su projektą derinusiomis tarnybomis ir institucijomis.

1.1. Privalomųjų rengimo dokumentų sąrašas

- Statinio projektavimo užduotis (techninė specifikacija);
- Žemės nuosavybės teisę patvirtinantys dokumentai;
- Teritorijų planavimo dokumentas
- Projektuotojo kvalifikaciją patvirtinantys dokumentai;

0	2024-10-04	Konkursui, rangos darbams				
Laida	Išleidimo data	Laidos statusas. Keitimo priežastis (jei taikoma)				
KV. DOK. NR.		II Sauliaus Remeikos dizaino studija Vilniaus g. 44, Šiauliai Tel. +37061012269 El. p. remeika.design@gmail.com	STATINIO PROJEKTO PAVADINIMAS Pastato, un. Nr. 6896-6004-6012, L. Ivinskio g. 5, Rietavo m., dalies patalpų techninis darbo projektas			
A 1945	PV/Arch.	Vytautas Grykšas		STATINIO NR. IR PAVADINIMAS, DOKUMENTO PAVADINIMAS 02- Mokslo paskirties pastatas Aiškinamasis raštas	LAIDA	
17521	PDV	Zbignevas Stanski			0	
	KONSTR.	Rokas Volungevičius				
LT	STATYTOJAS IR (ARBA) UŽSAKOVAS Rietavo savivaldybės administracija		DOKUMENTO ŽYMUO 306653-02-TDP-SK.AR		LAPAS 1	LAPŲ 4

1.2. Pagrindinių normatyvinių statybos techninių dokumentų, kuriais vadovaujantis parengtas projektas, sąrašas

LR įstatymai:

1. LR Statybos įstatymas.

STR 1.01.02:2016	Normatyviniai statybos techniniai dokumentai.
STR 1.01.03:2017	Statinių klasifikavimas
STR 1.01.04:2015	Statybos produktų, neturinčių darnųjų techninių specifikacijų, eksploatacinių savybių pastovumo vertinimas, tikrinimas ir deklarasavimas. Bandymų laboratorijų ir sertifikavimo įstaigų paskyrimas. Nacionaliniai techniniai įvertinimai ir techninio vertinimo įstaigų paskyrimas ir paskelbimas
STR 1.01.08:2002	Statinio statybos rūšys
STR 1.04.04:2017	Statinio projektavimas, projekto ekspertizė
STR 1.06.01:2016	Statybos darbai. Statinio statybos priežiūra
STR 2.01.01(1):2005	Esminiai statinio reikalavimai. Mechaninis atsparumas ir pastovumas
STR 2.01.01(2):1999	Esminiai statinio reikalavimai. Gaisrinė sauga
STR 2.01.01(3):1999	Esminiai statinio reikalavimai. Higiena, sveikata, aplinkos apsauga
STR 2.01.01(4):2008	Esminiai statinio reikalavimai. Naudojimo sauga
STR 2.01.02:2016	Pastatų energinio naudingumo projektavimas ir sertifikavimas
LST EN 1990: 2004	Eurokodas 0. Konstrukcijų projektavimo pagrindai
LST EN 1991: 2004	Eurokodas 1. Poveikiai konstrukcijoms. (visos dalys)
LST EN 1992-1-1:2007	Eurokodas 2. Gelžbetoninių konstrukcijų projektavimas. 1-1 dalis. Bendrosios ir pastatų taisyklės
LST EN 1996-1-1	Eurokodas 6. Mūrinių konstrukcijų projektavimas. 1-1 dalis. Bendrosios armuotųjų ir nearmuotųjų mūrinių konstrukcijų taisyklės
STR 2.05.13:2004	Statinių konstrukcijos. Grindys
LST 1516:2015	Statinio projektas. Bendrieji įforminimo reikalavimai

Respublikos statybos normos, taisyklės ir kt.:

1. Gaisrinės saugos pagrindiniai reikalavimai.
2. RSN 156-94. Statybinė klimatologija.
3. LST 1516:2015 „Statinio projektavimas. Bendrieji įforminimo reikalavimai“

Pastaba.

Kiekviena šių leidinių publikacija turi būti paskutinės redakcijos, priedai turi būti įsigalioję TDP rengimo metu, jei nėra nurodyta kitaip. Norminiai dokumentai, kurie yra šių dokumentų nuorodose nėra surašyti.

Projekto dalies projektiniai sprendimai, įgyvendina esminius statinio reikalavimus, privalomųjų dokumentų bei projekto dalį normuojančių normatyvinių statybos, techninių dokumentų ir normatyvinių statinio saugos ir paskirties dokumentų reikalavimus.

Rangovai, DP rengėjai turi vadovautis šiais Lietuvos statybų normatyviniais dokumentais susijusiais su statybos projektavimu, organizavimu, vykdymu ir priežiūra. Taip pat turi vadovautis nurodytais SA projekto dalyje (aiškinamajame rašte, techninėse specifikacijose) pateiktą Standartų reikalavimais.

1.3. Licencijuotos kompiuterinės programos, kuriomis vadovaujantis parengta ši dalis:

Konstrukcijų skaičiavimas – RUNET Software

Brėžinių braižymas – ArCADia soft

Tekstinių dokumentų redagavimas – Libre Office programinis paketas

PDF dokumentų redagavimas – PDFill PDF Editor

306653-02-TDP-SK.AR	LAPAS	LAPŲ	LAIDA
	2	4	0

2. BENDRIEJI DUOMENYS

Objektas: PASTATO, UN. NR. 6896-6004-6012 L. IVINSKIO G 5, RIETAVO M., DALIES PATALPŲ PAPERASTOJO REMONTO PROJEKTAS

Adresas: L. IVINSKIO G 5, RIETAVO M.

Statytojas: RIETAVO SAVIVALDYBĖS ADMINISTRACIJA

Žemės sklypo savininkas: RIETAVO SAVIVALDYBĖS ADMINISTRACIJA

Projektuotojas: IĮ SAULIAUS REMEIKOS DIZAINO STUDIJA

Statybos rūšis. PAPERASTASIS REMONTAS

Statinio paskirtis. MOKSLO PASKIRTIES PASTATAS.

Statinio kategorija. YPATINGASIS STATINYS.

Projektavimo darbų etapai (stadijos).

Rengiama laida 0, techninis darbo projektas.

Projekto ekspertizė rengiama.

3. PROJEKTUOJAMAS STATINYS

Remontuojama pastato pirmo aukšto dalis. Remonto metu numatomi angų sienose įrengimo darbai, pakeičiamos grindys, sporto salėje įrengiama padelio aikštelė su žaidimui reikalingais aptvėrimais, demontuojamos ir įrengiamos naujos pertvaros.

4. STATINIO PROJEKTINIAI SPRENDIMAI

Techninio darbo projekto (TDP) konstrukciniai sprendimai atlikti pagal techninę projektavimo užduotį, architektūrinę dalį, pastato faktinius apmatavimus. Statinio konstrukciniai sprendimai atlikti vadovaujantis Lietuvos Respublikoje galiojančiais normatyviniais statybos dokumentais. Galima naudoti ir užsienio šalių standartus bei gaminius ir medžiagas, jei jie bus patvirtinti ir sertifikuoti Lietuvos respublikos atitinkamų žinybų.

Konstrukcinės projekto dalies vadovas (toliau - PDV) užtikrina, kad techninio darbo projekto dalies projektiniai sprendiniai įgyvendina esminius statinio reikalavimus pagal STR 2.01.01(1):2005; STR 2.01.01(2):1999; STR 2.01.01(4):2008; STR 2.01.01(5):2008. Projektiniai sprendiniai atitinka susijusių su projekto dalimi privalomųjų dokumentų bei projekto dalį normuojančių normatyvinių statybos techninių dokumentų ir normatyvinių statinio saugos ir paskirtis dokumentų reikalavimus, yra atlikti reikalingi skaičiavimai, derinimai, parengti visi būtini brėžiniai, techninės specifikacijos, medžiagų sąnaudų žiniaraštis ir aiškinamasis raštas bei kiti reikalingi dokumentai.

Techninis darbo projektas rengiamas statybos kainai nustatyti, statybos leidimo gavimui, rangovo parinkimui, bet ne darbų atlikimui, vykdymui. Darbus galima vykdyti tik pagal Darbo projektą.

4.1. Sąramos

Surenkamosios g/b sąramos įrengiamos išardant mūro dalį pertvoroje, įmontuojama nauja sąrama ir užmūrijama.

4.2 Grindys

Padelio aikštelės įrengimui yra demontuojamos esamos medinės pirmo aukšto grindys sporto salėje. Ant esamo betoninio pagrindo betonuojamas išlyginamasis smulkiagrūdžio betono C20/25 sluoksnis bei įrengiama speciali padelio aikštei skirta danga.

4.3. Pamatas

Padelio aikštelės kraštuose reikiamam aptvėrimui įrengiamas juostinis pamatas iš betono C30/37-XC2. Ant juostinio pamato montuojami metaliniai statramsčiai kurie yra teikiami pasirinktos įrangos gamintojo. Prieš pamato įrengimą išpjaunamos esamos betoninės grindys 40 mm plačiau negu numatomas pamatas. Iškasamas griovys nepažeidžiant apatinio grunto sluoksnio. Paklojama PE plėvelė. Įrengus pamatą pritvirtinamos deformacinės vatos juostos.

306653-02-TDP-SK.AR	LAPAS	LAPŲ	LAIDA
	3	4	0

4.4. Padelio aikštelės atitvara

Statramsčiai įtvirtinami korozijai atspariais ankeriais. Į statramsčius sumontuojami tiekėjo nurodyti aptvarai.

4.5. Esminiai statinio reikalavimai

Mechaninis patvarumas ir pastovumas

Techninio darbo projekto paruoštoje dokumentacijoje visi priimti sprendimai užtikrina statinio mechaninį patvarumą ir pastovumą ir atlikti laikantis STR 2.01.01(1):2005. Standartiniai gamykliniai statybiniai gaminiai turi būti parinkti pagal eksploatacines ir montažines apkrovas ir atliktus konstrukcijų skaičiavimus. Statinys turi būti naudojamas pagal STR 2.01.01(1):2005.

Naudojimo sauga

Priimti architektūriniai – konstruktyviniai sprendimai užtikrina saugią eksploataciją, jei bus laikomasi nustatytų darbų saugos taisyklių.

Apsauga nuo triukšmo

Įrengimų, kurie sukeltų neleistinas vibracijas ir triukšmą, šiame projektuojamame objekte nėra. Pastato sienos suprojektuotos pagal [STR 2.01.01\(5\):1999](#), todėl poveikis į aplinką yra minimalus.

4.6 Atitvarų šiluminės varžos



Kapitalinio remonto metu energetinio naudingumo klasė nekeičiama.

306653-02-TDP-SK.AR	LAPAS	LAPŲ	LAIDA
	4	4	0

Techninės specifikacijos
Statinio konstrukcijų dalis

TECHNINIŲ SPECIFIKACIJŲ ŽINIARAŠTIS

TS 01. BENDRIEJI REIKALAVIMAI IR INSTRUKCIJOS.....	2
TS 02. MONOLITINIO BETONO IR GELŽBETONIO DARBAI.....	8
TS 03. MŪRO DARBAI.....	19
TS 04. SURENKAMŲ GELŽBETONINIŲ GAMINIŲ MONTAVIMO DARBAI.....	27
TS 05. GRINDŲ ĮRENGIMO DARBAI.....	35

0	2024-10-04	Konkursui, rangos darbams				
Laida	Išleidimo data	Laidos statusas. Keitimo priežastis (jei taikoma)				
KV. DOK. NR.		IĮ Sauliaus Remeikos dizaino studija Vilniaus g. 44, Šiauliai Tel. +37061012269 El. p. remeika.design@gmail.com	STATINIO PROJEKTO PAVADINIMAS Pastato, un. Nr. 6896-6004-6012, L. Ivinskio g. 5, Rietavo m., dalies patalpų techninis darbo projektas			
A 1945	PV/Arch.	Vytautas Grykšas		STATINIO NR. IR PAVADINIMAS, DOKUMENTO PAVADINIMAS 02- Mokslo paskirties pastatas Techninės specifikacijos	LAIDA	
17521	PDV	Zbignevas Stanski			0	
	INŽ.	Rokas Volungevičius				
LT	STATYTOJAS IR (ARBA) UŽSAKOVAS Rietavo savivaldybės administracija		DOKUMENTO ŽYMUO 306653-02-TDP-SK.TS		LAPAS 1	LAPŲ 38

TS 01. BENDRIEJI REIKALAVIMAI IR INSTRUKCIJOS

1. Bendrosios nuostatos

Rangovas ir Užsakovo patvirtinti subrangovai turi būti Lietuvos Respublikoje registruoti ir atitinkamai atestuoti juridiniai subjektai, turinti panašaus darbo patirtį ir šiam darbui atliktį reikalingą personalą bei įrangą.

„Statybos techninės priežiūros vadovas“ trump. STPV – Užsakovo paskirtas fizinis arba juridinis asmuo, kuris atstovauja užsakovui statybos metu ir vykdo statybos techninės priežiūros veiklą. Jos pagrindinis tikslas - užtikrinti, kad statomas statinys atitiktų statinio projektą, teisės aktų ir normatyvinių dokumentų reikalavimus bei užtikrinti aukštą statybos darbų kokybę. “ STPV ” turi būti nurodytas statybos rangos sutarties dokumentuose.

Tais atvejais, kai specifikacijose nėra nurodyti konkretūs reikalavimai atliekamų darbų kokybei, minimaliais reikalavimais atliekamų darbų kokybei laikyti reikalavimus, išdėstytus Lietuvos statybininkų asociacijos patvirtintose Statybos Taisyklėse. Kai specifikacijose nurodytos parametų tikslios skaitinės reikšmės, tai reiškia ribą, nuo kurios neturėtų būti nukrypta į blogesnę pusę. Naudojami gaminių pavadinimai ir kodavimas yra informacinio pobūdžio ir skirti gaminio tipui ir esminiems reikalavimams apibrėžti. Tais atvejais, kai specifikacijose nurodyta skaitinė parametro vertė nesuderinama su LR įstatymų, poįstatyminių teisės aktų, statybos normatyvinių dokumentų reikalavimais, turėtų būti naudojama jai artimiausia suderinama vertė.

1. Įstatymai, įstatai ir reikalavimai

Užsakovas, STPV, Rangovas, Subrangovai ir kiti statybos proceso dalyviai privalo vadovautis Lietuvos Respublikos įstatymais.

Visos konstrukcijos, gaminiai ir medžiagos turi atitikti Lietuvos Respublikos standartus ir reikalavimus.

Visos konstrukcijos ir įranga turi būti sertifikuoti arba pripažinti tinkamais naudoti Lietuvoje nustatyta tvarka ir turėti atitikties įvertinimo dokumentą.

Rangovas privalo palaikyti ryšį su Lietuvos Respublikos kontroliuojančiomis institucijomis, užtikrinti jų patikrinimus savo sąskaita bei ištaisyti trūkumus, kuriuos jie atras patikrinimo metu.

Rangovas atsakingas už visų leidimų iš valdžios įstaigų ir kitų institucijų gavimą.

Rangovas turi dirbti glaudžiai bendradarbiaudamas su Užsakovu ir STPV ir, jeigu iškiltų būtinumas pertraukti esamų aptarnavimo sistemų darbą, tokiems atvejams būtinas išankstinis Užsakovo raštiškas sutikimas.

Rangovas pasirenkamus Subrangovus turi aptarti su Užsakovu ir gauti jo pritarimą.

2. Rangovo atliekami brėžiniai ir dokumentai

Brėžiniai turi būti suderinti su STPV ir Užsakovu ir tik tada gali būti perduoti vykdymui.

Baigus darbus ir pridudant statybą Rangovas turi parengti ir pateikti Užsakovui išpildomuosius brėžinius su visais įneštais pakeitimais, papildymais ir išmatavimais, patikslintais natūroje.

3. Prioriteto tvarka tarp brėžinių, specifikacijų ir kitų dokumentų

Techninės specifikacijos turi būti skaitomos drauge su brėžiniais. Jei tarp brėžinių ir specifikacijų iškyla kokių nors skirtumų, svarbesnėmis laikomos specifikacijos. Tačiau Rangovas turi atkreipti Užsakovo dėmesį į visus didesnius neatitikimus prieš sprendamas apie konkrečią interpretaciją.

Jei kokių pakeitimų atsiranda nuostatuose, teisiniuose dokumentuose, standartuose ir t.t., svarbesniais laikomi specifikacijos ir brėžiniai. Tačiau Rangovas turi informuoti Užsakovą apie visus tokius neatitikimus prieš nusprendamas apie konkrečią interpretaciją, ypač teisinių dokumentų, vietinių nuostatų ar standartų atžvilgiu.

4. Bendri nurodymai

Pagrindiniai sutrumpinimai:

SDTP - Statybos Darbų Technologinis Projektas;

STPV - Statybų Techninės Priežiūros Vadovas;

PV - Projekto Vadovas;

PDV – Projekto Dalies Vadovas;

SV – Statybų Vadovas;

Pagal STR 1.04.04:2017 privaloma atlikti techninio darbo projekto konstrukcinės dalies ekspertizę.

Gamintojų ar atskirų subrangovų projektuojami brėžiniai, skaičiavimai ir kita projektinė dokumentacija turi būti pateikta projekto ekspertizei, gamintojas, subrangovas kartu su projekto rengėju privalo pateikti raštu atsakymus į projekto ekspertų pastabas. Rangovas suderintiems su Užsakovu darbams turi pateikti kokybės. Rangovas neturi teisės pats nukrypti nuo brėžinių ar specifikacijų, arba bendrai su priežiūros darbus vykdančiu Inžinieriumi ar projektuotoju daryti projekto pakeitimus, atlikti papildomus darbus ar keisti statybines medžiagas. Tokį leidimą gali išduoti tik Užsakovo įgaliotas asmuo

DOKUMENTO ŽYMUO	LAPAS	LAPŲ	LAIDA
306653-02-TDP-SK.TS	2	38	0

arba pats Užsakovas. Apie visus pakeitimus ir papildomus darbus reikia informuoti susirinkimo darbo objekte metu, dar nepradėjus tokių pakeitimų. Brėžiniai turi būti suderinti su Projektuotoju ir techninės priežiūros inžinieriumi ir tik tada gali būti perduoti vykdymui. Rangovas atsako už darbo brėžinių sprendinius ir pasekmes. Baigus darbus ir pridodant statybą Rangovas turi parengti ir pateikti Užsakovui statybos atliktų darbų dokumentaciją su visais įneštais pakeitimais, papildymais, išmatavimais, debitais ir kt. patikslinimais natūroje. Rangovas, kuriam Užsakovas yra suteikęs įgaliojimus, objektą pridoda ir visą statybos dokumentaciją perduoda Užsakovui po Statybos užbaigimo procedūrų.

Projekto dalių sprendinių keitimas, keitimo tvarka ir įforminimas vykdomas STR 1.04.04:2017 nustatyta tvarka.

Visi projektiniai dokumentai turi būti išnagrinėti statybos techninės priežiūros. Pakeitimai galimi tik nepabloginant visais atžvilgiais projektinių sprendinių.

Atliekant statybos-montavimo darbus, gaminant ir perkant medžiagas, gaminius ir įrengimus vadovautis statybos techniniais reglamentais, statybos taisyklėmis, standartais ir kitais norminiais aktais, kurie yra nurodyti ir aprobuoti LR Aplinkos ministerijos, pagal tuo metu galiojančių statybos techninių reglamentų sąvadą. Tarptautiniai standartai gali būti taikomi, jei medžiagos bei atlikti darbai lygiaverčiai arba aukštesnės kokybės.

Norminės apkrovos priimtos pagal LST EN 1991-1-1 "Poveikiai ir apkrovos" atitinkamomis dalimis. Apkrovų deriniai sudaromi iš nuolatinių ir laikinų apkrovų.

Gamintojas, kuris negali užtikrinti gamyklinių gelžbetoninių, metalinių ir kompozitinių konstrukcinių elementų pagaminimo pagal projekte pateiktus brėžinius ir reikalavimus, tokių kaip: sijų, kolonų, viensluoksnių ir daugiasluoksnių sienų, laiptų maršų, laiptų pakopų, laiptų aikštelių, perdangos plokščių ir išvardintų konstrukcinių elementų dalių (konsolių, įdėtinių detalių, tvirtinimo elementų) pagaminimo ir įrengimo, privalo:

- pateikti alternatyvų gaminį arba medžiagą (pasiūlymą);
- suderinti siūlomus sprendinius ir gaminius su Užsakovu, Projekto Vadovu ir konstrukcijų Projekto Dalies Vadovu;
- pasiūlyme įvertinti projekto pakeitimų ir pačių elementų ir jo dalių pagaminimo papildomus kaštus.

Techninės specifikacijose nurodytų konkrečių gamintojų pavadinimai bei medžiagų bei gaminių tipai yra skirti statybos produkto apibūdinimui. Rangovas konkurso metu gali keisti išvardintų produktų tiekėjus bei gamintojus, neprisirišdamas prie nurodyto žiniaraštyje arba techninėse specifikacijose, su sąlyga, kad medžiagos arba gaminio pakeitimas nepablogina visais atžvilgiais projektinių sprendinių ir nekeičia jų.

5. Statybiniai gaminiai ir medžiagos

5.1. Bendrieji reikalavimai

Visi gaminiai, įranga, medžiagos ir priedai turi atitikti nurodytus dokumentacijoje ir turi būti nauji.

Bet kuri specifikacijoje nurodytą importinį produktą galima pakeisti analogišku vietiniu. Vietos produktams turi būti suteikiama aiški pirmenybė, tačiau, jei vietiniai produktai yra blogesnės kokybės, vietinio produkto reikia atsisakyti.

Visiems nukrypimams nuo specifikacijų turi būti gautas Užsakovo sutikimas.

Visos medžiagos ir gaminiai turi būti pateikti su:

- gamintojo rekvizitais, firmos atpažinimo ženklu;
- specifikacija;
- produkto paskirties nuoroda;
- spalvos nuoroda;
- pagaminimo data.

Rangovas užtikrina, kad visa jo pateikta įranga bus sumontuota projektinėje padėtyje.

Rangovas privalo pristatyti Užsakovui visų pagrindinių produktų užsakymo kodus, kilmės nuorodą ir pavadinimą produkto priežiūros, valymo bei pakeitimo tikslu.

5.2. Gaminių ir medžiagų kokybės reikalavimai

Visi gaminiai ir medžiagos turi atitikti projekto dokumentacijoje nurodomus kokybės reikalavimus. Jų įpakavimai ar pristatymo dokumentai turi nurodyti kokybę arba tokia pati informacija turi būti nurodoma kokiu nors kitu būdu.

Techninio projekto dokumentacijoje pateikiami bendrieji kokybės reikalavimai. Tokiu atveju, jei konkrečiai nebus nurodyta medžiaga, pvz. nenurodant medžiagos pavadinimo ar standarto, prieš ją perkant ji turės būti pateikiama Užsakovo patvirtinimui.

5.3. Gaminiai ir medžiagos, turintys nurodytą patvirtinimo tipą ir standartą, bei kokybės kontrolė

Jei reikalaujama, kad naudojamos medžiagos būtų nurodyto tipo ar turėtų atitikimo standarto nuorodą, arba jei medžiagos yra įtrauktos į oficialią kokybės kontrolės procedūrą ir joms turi būti išduotas patvirtinimo įrodymas, produktai ir jų įpakavimai pirmiausia, o sekančia eile – pristatymo pranešimai turi turėti produkto tipo patvirtinimo liudijimą, atitikimą standartui ar oficialų kokybės kontrolės patvirtinimą. Produkto tipo patvirtinimo ir atitikimo standartui liudijimai negali būti atskiriami nuo produktų, o identifikacija turi būti visiškai aiški.

DOKUMENTO ŽYMUO	LAPAS	LAPŲ	LAIDA
306653-02-TDP-SK.TS	3	38	0

5.4. Gaminių ir medžiagų atitikties nuorodos jų montavimo metu

Galimi medžiagų atitikties nurodymai montavimo metu ne turi būti uždengiami, arba, jei negalima palikti jų matomais, turi būti lengvai ir visiškai atidengiami.

5.5. Įpakavimas, transportavimas, tarpinis saugojimas

Transportavimo ir tarpinio saugojimo metu visi gaminiai ir medžiagos turi būti deramai uždengti ir supakuoti. Ant kiekvieno paketo turi būti nurodytas jo turinys. Jei pristatomos prekės yra birios ir nesupakuotos, numeris, rūšis ir kokybė turi būti nurodyti pristatymo pranešime.

6. Gaminių ir medžiagų pristatymas

Gaminių ir medžiagų pristatymą reikia koordinuoti pagal statybos darbų grafiką. Reikia vengti nereikalingo saugojimo statybos aikštelėje. Visi tiekiami gaminiai ir medžiagos turi būti su tinkamais dokumentais.

6.1. Pristatymo patikrinimas

Atvežtų prekių išvaizdą, galimus defektus ir žalą reikia patikrinti vizualiai. Prekių užsakovas yra atsakingas už pranešimų dėl galimos žalos ir defektų pateikimą. Visos pretenzijos turi būti pateikiamos prekių tiekėjui.

6.2. Saugojimas aikštelėje

Gaminiai ir statybinės medžiagos turi būti saugomi taip, kad nepablogėtų jų kokybė. Reikia laikytis kiekvienos medžiagos nurodytų saugojimo reikalavimų ir gamintojo pateiktų galiojančių nuorodų.

Statybos aikštelėje prekės turi būti laikomos tinkamose ir, jei būtina, izoliuotose, sausose, šildomose ir tinkamai vėdinamose patalpose taip, kad kiekviena medžiaga būtų padėta teisingai ir lengvai patikrinama.

Medžiagos ir prekės, pažeistos ar kitaip sugadintos dėl veiklos statybos aikštelėje, turi būti pakeistos naujomis Rangovo sąskaita.

7. Statybos įranga ir statybos metodai

7.1. Bendrieji reikalavimai

Visa įranga, technika, priedai ir statybos metodai turi tenkinti Lietuvos Respublikos darbo saugos reikalavimus.

7.2. Matavimai

Visi matavimai ir dydžiai turi būti nustatyti ir pažymėti taip, kad jais būtų lengva naudotis. Ašinės linijos ir altitudės turi būti pažymėtos stacionariai ant nekilnojamų konstrukcijų. Matavimų tikslumą reikia sutikrinti atliekant kryžminius matavimus arba matavimus atliekant iš naujo iš kitos stebėjimo padėties.

Rangovas turi laikytis visų pateiktų statybos paklaidų reikalavimų.

Rangovas privalo įvertinti paklaidų susikaupimo galimybę ir užtikrinti, kad jos nebūtų besisumuojančios tik į vieną pusę.

Rangovas yra atsakingas už statybinių medžiagų paklaidų suderinamumo laikymąsi.

Statybos darbuose reikia laikytis Lietuvoje galiojančių matavimo normatyvų.

7.3. Darbų vykdymas

Visi darbai turi būti atliekami taikant bendrai naudojamus ir pageidautinus darbo metodus, patyrusią ir tinkamą darbo jėgą. Darbo sąlygos ir kiti faktoriai, turintys įtakos darbų vykdymui, turi būti numatyti iš anksto.

Jei Rangovas nori panaudoti metodą, kuris nukrypsta nuo dokumentacijoje pateikto metodo, Rangovas turi prašyti leidimo iš Užsakovo. Darbo metodo pakeitimo patvirtinimas jokių lygiu nesumažina Rangovo atsakomybės. Bet kokį perprojektavimą dėl metodo pakeitimo privalo kompensuoti Rangovas.

Rangovas atsakingas už darbų koordinavimą su Tiekėjais ir Subrangovais. Rangovas sudaro inžinerinės įrangos instaliavimo planą prieš pradėdamas darbus, o statybos metu užtikrina, kad instaliavimas vyktų teisingai ir pagal projekto sumanymą. Tiksliai visos inžinerinės įrangos montavimo vieta nustatoma atliktuose darbo brėžiniuose. Ypatingai turi būti stengiamasi, kad skirtingų rūšių inžinerinė įranga būtų išdėstyta tvarkingai, tiksliai įrangos padėtis derinama su visais Subrangovais prieš pradėdamas instaliavimo darbus.

Visi klausimai, turintys įtakos darbams, turi būti aptarti prieš darbų pradžią. Darbo planai, įskaitant darbų saugos ir gaisrinės apsaugos priemones turi būti paruošti iš anksto, įregistruoti dokumentuose, jų turi būti laikomasi, jie turi būti tikrinami ir atitinkamai pagal juos turi būti atsiskaitoma pagal Rangovo pateiktą Užsakovui ir jo patvirtintą kokybės užtikrinimo sistemą.

Rangovas privalo informuoti Užsakovo atstovus aikštelėje ir STPV, kada galima tikrinti medžiagų ir įvairių stadijų darbų kokybę prieš įrengiant kitas konstrukcijas. Patikrinimų rezultatai turi būti užfiksuoti atitinkamais aktais ir įrašais statybos darbų žurnale.

Nebaigtos ir užbaigtos statinių dalys turi būti saugomos nuo apgadinimų tolimesnių darbų metu. Turi būti saugoma nuo mechaninio poveikio, nuo purvo, korozijos, lietaus, drėgmės, sniego, ledo, užšalimo, per didelės kaitros ir per greito džiūvimo.

DOKUMENTO ŽYMUO	LAPAS	LAPŲ	LAIDA
306653-02-TDP-SK.TS	4	38	0

7.4. Bandymai ir pavyzdžiai

Bandymų ir pavyzdžių aprobavimo būdai turi būti suderinti su Užsakovu.

Sėkmingam patikrinimui svarbu, kad prieš pradėdant bandymus būtų atsižvelgta į tokius dalykus:

- šalių susitartas bandymo laikas, vieta ir būdas,
- turi būti užtikrinamas priėjimas prie visų bandomų vietų,
- bandymams turi būti prieinami visi reikalingi dokumentai, įrankiai ir įrengimai.

Turi būti atlikti visi sąlygose, normose ir Lietuvos Respublikos standartuose numatyti bandymai.

Rezultatai turi būti laikomi pas Rangovą ir vėliau pristatomi suinteresuotoms šalims susipažinimui.

Jeigu bandymo rezultatai yra blogesni, negu nurodyta reikalavimuose, Rangovas nedelsdamas privalo informuoti visas suinteresuotas šalis. Jei rezultatai nepatenkinami saugumo atžvilgiu, Rangovas privalo nedelsdamas apie tai informuoti suinteresuotas šalis ir organizuoti susitikimą sprendimų priėmimui dėl būsimų darbų organizavimo. Jei būtina, reikia imtis saugumo priemonių, siekiant išvengti bet kokios žalos ir pavojaus. Bet kokio bandymo rezultatų slėpimas yra sunkinanti aplinkybė.

Vykdydamas statybos darbus turi būti atliekami šie kontroliniai bandymai:

- sukietėjusio betono bandymai pagal standartą LST EN 12390;
- grindų pagrindo bandymai štampu;

7.5. Kiti reikalavimai

Rangovas ir Subrangovai statybos pradžioje turi išstudijuoti ar yra poreikis atlikti instaliacijų arba kitas angas ir tik patvirtinus Užsakovui turi pateikti visus tokius reikalavimus vykdymui. Konstrukcijų brėžiniuose nenumatytų angų ar nišų laikančiose konstrukcijose įrengimas be Užsakovo sutikimo raštu draudžiamas. Jei bus atliekamas skylių išmušimas, pjovimas ar atitinkami veiksmai, darbai turi būti atliekami taip, kad pabaigus juos, konstrukcijos liktų nesugadintos. Darbo aplinka turi būti sutvarkoma, kad atitiktų aplinkos reikalavimus.

Riebokšlių ir futliarų galai grindų konstrukcijoje turi siekti galutinį grindų lygį, o drėgnose zonose 100 mm aukščiau baigtų grindų lygio. Lubų ir sienų paviršiuose futliarai turi būti viename lygyje su galutiniu paviršiumi.

Tarpai tarp žiedų ir laidų, vamzdžių ir praeinančių kanalų izoliuojami naudojant atitinkamus gaisrinius reikalavimus mineralinę vatą ir tamprus glaistus, jei dokumentuose nenurodyta konkrečiau.

Jei izoliaciniai vamzdeliai yra tarp dviejų karščio zonų, izoliacinis vamzdelis turi būti dengiamas betono skiediniu ar specialia medžiaga, kuri leistų atlikti tolesnius aptaisymus.

Visi izoliaciniai vamzdeliai tokiose vietose tvirtinami su atitinkamomis apsauginėmis plokštelėmis.

Visų tvirtinimo elementų ir t.t. dydis, stiprumas, skaičius ir kitos savybės turi būti sukonstruoti taip, kad atlaikytų numatytas apkrovas, išlaikant saugumo reikalavimus, ir nesilpnintų pagrindo ar konstrukcijos, kuriai leistina tokia apkrova.

Dėl bet kurio tipo varžtų, tvirtinimų, atramų ir t.t., kurie nurodyti specifikacijose, panaudojimo, Rangovas turi gauti Užsakovo leidimą.

Visi tvirtinimo elementai, pagaminti iš plieno, turi būti apsaugoti nuo korozijos arba pagaminti iš nerūdijančio plieno, išskyrus dalis, liekančias betone. Betono apsauginis sluoksnis turi būti ne mažesnis, kaip 20 mm.

Visos į betono konstrukcijas įmontuotos dalys turi būti inkaruojamos.

Mediniai į betoną inkaruojami pagrindai turi būti gerai priglundę ir padaryti tik iš impregnuotos medienos. Jei reikia, naudoti varžtus.

Jei nenurodyta kitaip, visos angos, įdubimai ir panašūs paviršiai turi būti užlyginami ir apdailinami. Paviršių savybės ir išvaizda turi būti identiška supantiems paviršiams. Kur jungiasi dvi dalys, jungčių stiprumas ir išvaizda turi atitikti jiems nurodytus reikalavimus.

Remontas leidžiamas tais atvejais, kur tokia procedūra nesusilpnina konstrukcijos ir nepablogina išvaizdos.

Jei remonto kiekis ar mastas pasirodo ypatingai didelis ar konstrukcija nepatenkina nurodytų reikalavimų, tokias konstrukcijas būtina perstatyti.

Jei remontuotinas taškas pagamintas iš profilinių dalių, pvz. plytų, lentų ir pan., pažeista dalis turi būti pakeičiama nauja. Jei suremontuotas taškas turi būti dažomas, dažoma turi būti visa supanti aplinka.

Įranga, inžinerinių sistemų dalys, vamzdynai, ortakiai, kabeliai ir t.t., kurie būtini tolimesnėje pastato eksploatacijoje, turi būti pažymėti identifikaciniais ženklais susitartu su Užsakovu būdu.

8. Tikrinimai ir pridavimas eksploatacijai

8.1. Tikrinimai

Prieš uždengiant konstrukciją ar baigtą darbą, juos reikia pateikti Užsakovo patvirtinimui. Jei tai nepadaroma, Užsakovas turi teisę reikalauti, kad dengiančios medžiagos ar dalys būtų nuimamos. Procedūrų nesilaikymo išlaidos teks Rangovui net ir tokiu atveju, jei uždengtas darbas pasirodo besąs tinkamas.

Priduodant projekto darbus Rangovas privalo pateikti visų panaudotų medžiagų, konstrukcijų ir įrangos sertifikatų, techninių pasų ir kitos informacijos rinkinius, dengtų darbų ir laikančių konstrukcijų pridavimo aktus, lauko inžinerinių tinklų išpildomuosius brėžinius ir kitą dokumentaciją, kurią pareikalaus valstybinės institucijos remdamosi Lietuvos respublikos

DOKUMENTO ŽYMUO	LAPAS	LAPŲ	LAIDA
306653-02-TDP-SK.TS	5	38	0

įstatymais ir norminiais aktais. Statybos metu Rangovas turi pastoviai vesti Lietuvoje nustatytos formos statybos darbų žurnalą, kuris būtų prieinamas Užsakovo peržiūrai.

8.2 Paslėpti darbai, kurių priėmimo privalo dalyvauti projektuotojo atstovai

Paslėptų konstrukcinės dalies darbų, kurių priėmimo privalo dalyvauti projektuotojo atstovai, sąrašas:

- Monolitinių gelžbetoninių konstrukcijų armavimas;
- Deformacinių ir temperatūrinių siūlių padarymas ir izoliavimas.
- Surenkamų g/b konstrukcijų sujungimo mazgų įrengimas prieš jų užbetonavimą.
- Grindų konstrukcijos apžiūrėjimas prieš dangos darymą;

Rangovas privalo informuoti Užsakovą, techninės priežiūros inžinierių ir Projektuotoją, kada galima tikrinti įrengtų konstrukcijų ir jų elementų kokybę prieš įrengiant sekančias konstrukcijas ar elementus. Pranešti bent porą darbo dienų prieš apie atliktus paslėptus darbus.

8.3 Pridavimas eksploatacijai

Pastato ir išorinių įrenginių tolimesniam naudojimui, Rangovas turi pateikti tris tokių dokumentų rinkinius:

- visus sertifikatus, tame tarpe Lietuvos sertifikatus, bandymo protokolus, medžiagų saugos ir atitikties dokumentus, tikrinimo ataskaitas;
- išorės apdailos priežiūros instrukciją;
- vidaus paviršių medžiagų valymo instrukciją;
- gamintojo priežiūros instrukciją įrangai, įrenginiams, sistemoms ir medžiagoms;
- tiekėjų ir subrangovų sąrašus su adresais, telefonais, fakais, elektroninio pašto adresais.

Aukščiau išvardinti reikalavimai yra privalomi visiems subrangovams ir jų medžiagoms bei įrengimams.

Dokumentacija turi būti sukomplektuota bylose ir sutvarkyta pagal turinį.

Rangovas organizuoja priėmimą pagal STR 1.11.01:2002 "Statinių pripažinimo tinkamais naudoti tvarka" ir kviečia Užsakovą į priėmimą, kad galėtų gauti galutinio priėmimo aktą. Tikrinimo akte turi būti nurodyti nebaigti darbai ir defektų taisymas. Tie, kuriuos Užsakovas sutinka pataisyti vėliau per defektų šalinimo laikotarpį, turi būti registruojami atskirai.

Darbai pagal patikrinimo įrašus, išskyrus šalintinus vėliau, turi būti atliekami neatidėliotinai ir tikrinami atskirai bei patvirtinami pagal galutinio priėmimo akto reikalavimus.

Defektai, kurie galėtų sukelti nepatogumų ar papildomą žalą, turi būti taisomi iškart. Galutinis patikrinimas turi būti atliekamas po vienerių metų nuo priėmimo datos. Priėmimo metu turi būti priimamas sprendimas dėl to, kokių mastu ir kurie defektai turi būti šalinami iš karto, o kuriuos galima atidėti galutiniam defektų tikrinimui. Į Rangovo atsakomybę įeina visų defektų ir susidėvėjimų taisymas, išskyrus tuos, kuriuos sukėlė netinkama eksploatacija.

Visi remonto darbai turi būti atliekami Rangovo ar tiekėjų, esant tinkamai Rangovo priežiūrai.

Visi darbai turi būti atliekami laikantis darbo metodų ir kokybės standartų, pateikiamų kontrakte.

9. Garantija

Rangovui tenka Lietuvos Respublikos įstatymų numatyta administracinė, civilinė ir baudžiamoji atsakomybė už blogai atliktų statybos darbų padarinius statybos metu ir per nustatytą statinio garantinį laiką (kurio pradžia skaičiuojama nuo statinio atidavimo naudoti dienos). Garantinis laikotarpis:

statinių – 5 metai;

paslėptų statinio elementų (konstrukcijų, vamzdynų) – 10 metų.

Rangovas privalo garantiniu laikotarpiu savo sąskaita skubiai ištaisyti trūkumus, kilusius dėl nepakankamos darbo kokybės, blogos konstrukcijos ir nestandartinių medžiagų.

Pataisytų ar pakeistų dalių garantija visada prasideda naujo remonto užbaigimo dieną.

Garantinis aptarnavimas ir remontas apima visas transporto, pristatymo, kelionės, apgyvendinimo ir darbo išlaidas, vadybos ir muitinės išlaidas ir mokesčius.

10. Aplinkosauga

1. Siekiant pereiti prie žiedinės ekonomikos, įskaitant atliekų prevenciją ir perdirbimą, projekte jeigu įmanoma numatyti efektyvų atliekų surinkimo užtikrinimą, skatinantį atskirų dalių pakartotiną naudojimą bei statytojams numatyti reikalavimus riboti atliekų susidarymą statybos darbų metu, taikyti naujausius metodus, pakartotiniam medžiagų naudojimui ar perdirbimui, naudojantis pažangiomis statybinių atliekų rūšiavimo sistemomis. Laikytis atliekų tvarkymo įstatymo ir kitų teisės aktų, susijusių su atliekų surinkimu, tvarkymu, perdirbimu, pakartotiniu naudojimu.

2. Siekiant Oro, vandens ar žemės taršos prevencijos ir kontrolės, projekte numatyti kad bus naudojamos Statybos techniniame reglamente ir kituose teisės aktuose leistinos medžiagos, atitinkančios aplinkos apsaugos reikalavimus. Statybose naudojamose statybinėse dalyse ir medžiagose nebus asbesto ir labai didelį susirūpinimą keliančių medžiagų, nustatytų remiantis medžiagų,

DOKUMENTO ŽYMUO	LAPAS	LAPŲ	LAIDA
306653-02-TDP-SK.TS	6	38	0

kurioms reikalingas leidimas, sąrašu, nurodytu 2006 m. gruodžio 18 d. Europos Parlamento ir Tarybos reglamento (EB) Nr. 1907/2006 dėl cheminių medžiagų registracijos, įvertinimo, autorizacijos ir apribojimų (REACH), įsteigiantis Europos cheminių medžiagų agentūrą, iš dalies keičiantis Direktyvą 1999/45/EB bei panaikinantį Tarybos reglamentą (EEB) Nr. 793/93, Komisijos reglamentą (EB) Nr. 1488/94, Tarybos direktyvą 76/769/EEB ir Komisijos direktyvas 91/155/EEB, 93/67/EEB, 93/105/EB bei 2000/21/EB, XIV priede; Statyboje naudojami komponentai ir medžiagos, galinčios liestis su gyventojais, išskirs mažiau nei 0,06 mg formaldehido 1 m³ medžiagos ar komponento ir mažiau kaip 0,001 mg 1A ir 1B kategorijos kancerogeninių lakiųjų organinių junginių 1 m³ medžiagos arba komponento, atlikus bandymus pagal CEN / TS 16516 ir ISO 16000-3 arba kitas panašias standartizuotas bandymo sąlygas ir nustatymo metodus.

DOKUMENTO ŽYMUO	LAPAS	LAPŲ	LAIDA
306653-02-TDP-SK.TS	7	38	0

8.2. Konstrukcijų montažinis sujungimas varžtais

Varžtinių jungčių elementai turi atitikti:

- LST EN ISO 4014. Varžtai su šešiakampėmis galvutėmis. A ir B klasių gaminiai.
- LST EN ISO 4032. Šešiakampės veržlės, 1 tipas. A ir B klasių gaminiai.
- LST EN ISO 4033. Šešiakampės veržlės, 2 tipas. A ir B klasių gaminiai.
- LST EN ISO 7089. Poveržlės. Vidutinės serijos. A klasės gaminiai.
- LST EN ISO 7090. Nusklembtosios poveržlės. Vidutinės serijos. A klasės gaminiai.

Profiliuoto pakloto tvirtinimui prie laikančiųjų konstrukcijų naudojami sraigtai turi atitikti:

- LST EN ISO 15480. Gręžiantieji sraigtai su šešiakampe poveržlės galvute ir savisriegio sraigto sriegiu.

Varžtai ir sraigtai turi būti karštai galvanizuoti arba nerūdijančio plieno.

Projekte numatyto skersmens varžtai turi pralsti pro 100 % kiaurymių. Leistina 20 % kiaurymių pravalyti grąžtu, kurio skersmuo lygus kiaurymės, nurodytos projekte, skersmeniui. Jungtyse, kai varžtai dirba kirpimui ir yra sujungtų elementų glemžiami, leidžiamas jungiamų detalių kiaurymių nesutapimas iki 1,0 mm – 50 % kiaurymių, iki 1,50 mm – 10 % kiaurymių. Kai šių reikalavimų neįmanoma prisilaikyti, leidus projekto autoriams kiaurymes galima pragręžti artimiausio didesnio skersmens grąžtu, sujungimui naudojant atitinkamai didesnio skersmens varžtą.

Jungtyse, kuriose varžtai yra tempiami, ir jungtyse, kai varžtai įstatyti konstruktyviai, gretimų detalių kiaurymių nesutapimas neturi būti didesnis už kiaurymės ir varžto skersmenų skirtumą.

Varžtų sriegis neturi įeiti į kiaurymę daugiau kaip per pusę jungiamo elemento storio iš veržlės pusės.

Sprendimai, apsaugantys jungtį nuo savaiminio veržlių atsisukimo (spyruoklinės poveržlės, kontraveržlės), turi būti nurodyti darbo brėžiniuose.

Spyruoklinių poveržlių naudoti neleidžiama esant ovalinėms kiaurymėms, kai kiaurymės ir varžto skersmenų skirtumas yra didesnis kaip 3,0 mm. Spyruoklinių poveržlių neleidžiama dėti kartu su apvalia poveržle.

Draudžiama fiksuoti veržles užkalant varžto sriegį arba privirinant jas prie varžto.

Suveržtos varžtų galvutės ir veržlės turi glaudžiai susiliesti su konstrukcijų elementų plokštumomis, o varžto strypas turi būti išsikišęs iš veržlės ne mažiau kaip 3,0 mm.

Suveržimo kokybė tikrinama 0,30 mm storio tarpumačiu, kurios zonos, apribotos poveržle, ribose neturi pralsti tarp surinktų detalių daugiau kaip 20 mm. Padaužius 0,40 kg svorio plaktuku, suveržti varžtai neturi pasislinkti.

Profiliuotas paklotas turi būti tvirtinamas prie atramų vienu sraigtu kiekvienoje bangoje. Jeigu profiliuotas paklotas atlieka ryšių funkciją, lakšto galai tvirtinami prie atramų dviais sraigtais kiekvienoje bangoje.

DOKUMENTO ŽYMUO	LAPAS	LAPŲ	LAIDA
306653-02-TDP-SK.TS	8	38	0

1. Bendrosios nuostatos

Monolitinio gelžbetonio gamybos procesas susideda iš būsimosios konstrukcijos klojinių ruošimo, armavimo, betonavimo ir kietėjančio betono priežiūros.

Betono sudėtis ir sudedamosios dalys turi būti parinktos taip, kad atitiktų mišinio konsistencijos, betono tankio, stiprio, ilgalaikiškumo, armatūros apsaugos nuo korozijos, betonavimo darbų atlikimo būdo reikalavimus.

9. Reikalavimai betono komponentams

9.1. Cementai

Betonui gaminti turi būti naudojamas 42,5 arba 52,5 klasės portlandcementis (CEM I), kuris atitinka LST EN 197-1 reikalavimus.

9.2. Užpildai

Betonui gaminti turi būti naudojami užpildai, kurie atitinka LST EN 12620 reikalavimus.

Didžiausias užpildo grūdelių matmuo neturi viršyti:
vieno ketvirtadalio mažiausio konstrukcijos matmens;
atstumo tarp armatūros strypų minus 5 mm;
armatūros apsauginio betono sluoksnio storio.

9.3. Technologiniai priedai

Betono mišinio arba betono savybių modifikavimui naudojami priedai turi atitikti LST EN 934-2 reikalavimus.

Betono priedų naudojimas statybos aikštelėje turi būti suderintas su STPV.

9.4. Vanduo

Betonui gaminti naudojamas vanduo turi atitikti LST EN 1008 reikalavimus.

Vanduo betono mišiniui ruošti, kietėjančiam betonui laistyti turi būti be kenksmingų priemaišų - sulfatų, mineralinių ir organinių rūgščių, riebalų, cukraus ir kt., trukdančių betonui normaliai kietėti. Vanduo, kuriame druskų yra ne daugiau kaip 5000 mg/l, sulfatų mažiau kaip 2700 mg/l ir kurio pH < 4, tinka mišiniui ruošti ir kietėjančiam betonui laistyti. Geriausiai tinka geriamasis bei švarus upių ir ežerų vanduo.

Prieš pradėdamas betono gamybą Rangovas turi pateikti STPV pilną vandens analizės ataskaitą.

3. Reikalavimai klojiniams

Monolitinių betono ir gelžbetonio konstrukcijų klojiniai ir juos laikančios konstrukcijos turi:

- būti pastovūs, standūs ir stiprūs;
- atlaikyti sukoto betono mišinio masę ir papildomas apkrovas, atsirandančias betonuojant;
- užtikrinti betonuojamų konstrukcijų formą ir tikslus matmenis;
- būti lengvai surenkami ir išardomi;
- būti daugkartinio naudojimo be papildomų remonto darbų.

Klojinių paviršiai turi būti apdorojami tokia medžiaga, kuri sumažina sukibimą su betonu, kad paviršius, nuimant klojinius, nebūtų pažeistas. Paviršiaus apdorojimas neturi pabloginti galutinės betono kokybės ir galimybes atlikti jo galutinę apdailą glaistant, dažant ir pan.

DOKUMENTO ŽYMUO	LAPAS	LAPŲ	LAIDA
306653-02-TDP-SK.TS	9	38	0

Surenkamųjų klojinių elementų projektinių matmenų nuokrypiai turi būti ne didesni už pateiktus lentelėje.

Parametras	Parametro reikšmė	Kontrolė, registravimas
1. Inventorinių klojinių pagaminimo tikslumas	pagal darbo brėžinius	techninė apžiūra
2. Inventorinių klojinių sumontavimo tikslumas: - be glaistymo dažomoms konstrukcijoms - konstrukcijoms, paruoštomis tapetams klijuoti	pagal projektą paviršių nelygumai ir jų sandūrose ne didesni kaip 2 mm	instrumentinė. statybos darbų žurnalas
3. Surinktų klojinių įlinkis: - vertikalių paviršių - perdangų	angos ne didesnis kaip 1/400 angos ne didesnis kaip 1/500	kontroliuojamas atliekant gamyklinius bandymus ir statybvietėje

Klojiniams gaminti pjautos miško medžiagos drėgnumas negali būti didesnis kaip 25%. Nerekomenduojama gaminti klojinių iš deformatyvios (drebulė, alksnis, topolis) medienos.

Klojinių lentų bei skydų sandūros turi būti sandarios, kad betonavimo metu nepraleistų cementinės pastos. Lentų ir skydų paviršiai turi būti tokios kokybės, kad atitiktų betonuojamoms konstrukcijoms keliamus reikalavimus. Jei monolitinių konstrukcijų paviršiai apdailinami užtrynimu, klojinių lentos obliuojamos.

Klojinių ardymo metu neapkrautų monolitinių konstrukcijų vertikalių paviršių betono stipris turi būti ne mažesnis kaip 0,2...0,3 MPa, kai anga yra iki 6 m konstrukcijų betono stipris turi pasiekti 70% projektinio stiprio, o kai anga didesnė kaip 6 m – 80% projektinio stiprio.

Leistini klojinių nuokrypiai:

- nuokrypis nuo vertikalės arba klojinio plokštumos nuo projektinio nuolydžio:

vieno metro ilgyje	5 mm,	
visame pamatų aukštyje		20 mm,
visame sienų iki 5 m aukštyje	20 mm,	
sijų		5 mm.
 - klojinių ašių poslinkis nuo projektinės padėties:

pamatų		
15 mm,		
sienų ir kolonų		8 mm,
sijų ir ilginių		10 mm,
pamatai po plieninėmis kolonomis		1, 1L (L – angos plotis arba kolonų žingsnis);
 - surenkamų klojinių ašių poslinkis statinio ašių atžvilgiu
 - sijų, kolonų matmenų nuokrypiai nuo projektinių
 - klojinių nelygumai, matuojant 2 m ilgio liniuote
- Sumontuotus klojinius turi priimti STPV.

Reikalavimai armavimo darbams

Armavimo darbai susideda iš dviejų pagrindinių procesų: armatūros gaminių ruošimo ir jų sudėjimo į betonuojamos konstrukcijos klojinius.

Betono armavimui naudojamas plienas turi atitikti standartus:

- LST EN 10080:2005. Armatūrinis plienas. Suvirinamasis armatūrinis plienas. Bendrieji dalykai.
- LST EN ISO 15630-1 Armatūrinis plienas betonui sutvirtinti ir įtempti. Bandymo metodai. 1 dalis. Sutvirtinantieji strypai, vielos ruošiniai ir viela.
- LST EN 14889-1:2007. Betono pluoštai. 1 dalis. Plieniniai pluoštai. Apibrėžtys, techniniai reikalavimai ir atitikties.

Statinio projekte numatyto plieno bei armavimo elementų keitimas turi būti suderintas su projekto autoriais ir Užsakovu.

Darbo armatūros apsauginio sluoksnio storis, mm turi būti ne mažesnis kaip:

- armatūros skersmuo (jei jis neviršija 40 mm);
- užpildo grūdėlio didžiausias matmuo (jei jis mažesnis kaip 32 mm);

DOKUMENTO ŽYMUO	LAPAS	LAPŲ	LAIDA
306653-02-TDP-SK.TS	10	38	0

- užpildo grūdelio didžiausias matmuo plius 5 mm (jei jis didesnis kaip 32 mm);
- surenkamuosiuose pamatuose – 30 mm;
- monolitiniuose pamatuose su paruošiamuoju betono sluoksniu – 35 mm;
- monolitiniuose pamatuose be paruošiamąjo betono sluoksnio – 70 mm.
- sankabų ir skersinių strypų –15 mm.

Surenkamosioms konstrukcijoms apsauginio betono sluoksnio storį, nurodytą lentelėje, galima sumažinti 5 mm, bet jis turi būti ne mažesnis kaip 20 mm.

Mažiausias atstumas nuo išilginės armatūros strypų paviršiaus iki artimiausio betono paviršiaus (apsauginis betono sluoksnis), atsižvelgiant į naudojimo sąlygų klasę, pateiktas lentelėje.

Mažiausias leistinas apsauginio betono sluoksnio storis (mm)

Armatūros tipai	Naudojimo sąlygų klasės						
	XO	XC1	XC2, XC3, XC4	XD1, XD2, XD3, XF1, XF2, XF3, XF4	XA1	XA2	XA3
Neįtemptoji	20	25	30	40	25	30	40
Iš anksto įtemptoji	20	30	35	50	35	40	50

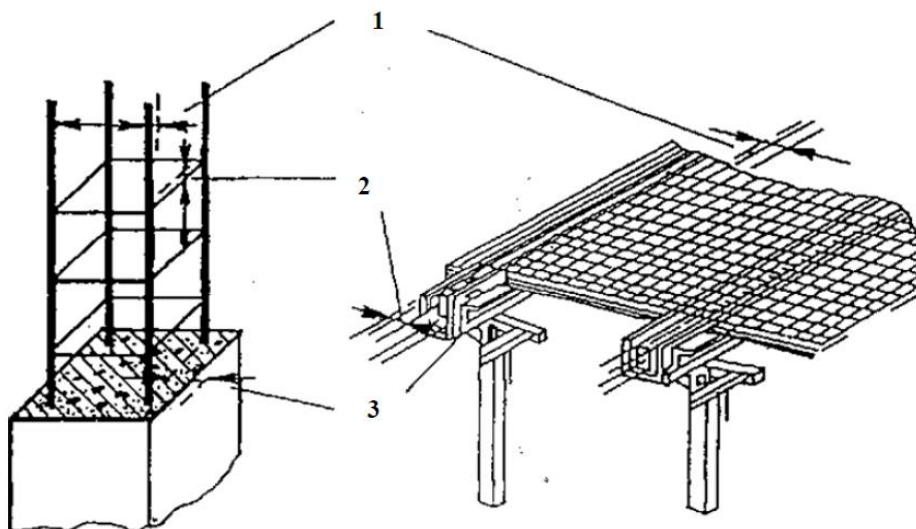

1. Nuokrypiai nuo projektinių atstumų tarp atskirų darbo armatūros strypų – 10 mm.
2. Nuokrypiai nuo projektinių atstumų tarp armatūros eilių.
3. Nuokrypiai nuo projekcinio armatūros apsauginio betono sluoksnio storio.

Apsauginio sluoksnio storis fiksuojamas betoniniais arba plastmasiniais fiksatoriais, o atstumai tarp armatūros strypų ir eilių - reikiamo ilgio armatūros strypeliais.

DOKUMENTO ŽYMUO 306653-02-TDP-SK.TS	LAPAS	LAPŲ	LAIDA
	11	38	0

Konstrukcijų armavimo leistini nuokrypiai:

Parametras	Leistini nuokrypiai, mm	Kontrolė
1. Atstumai tarp atskirų darbo armatūros strypų: sijų ir kolonų plokščių ir pamatų sienų masyviose konstrukcijose	 ±10 ±20 ±30	Techninė apžiūra visų elementų, atliktų darbų registravimas statybos darbų žurnale paslėptų darbų aktuose
2. Atstumai tarp atskirų armatūros eilių plokštėse ir sijose iki 1 m storio	±10	Techninė apžiūra visų elementų, atliktų darbų registravimas statybos darbų žurnale paslėptų darbų aktuose
3. Betoninio apsauginio sluoksnio nuokrypiai nuo projektinio: a) kai apsauginio sluoksnio storis iki 15 mm ir konstrukcijos skersinio pjūvio linijiniai išmatavimai, mm: iki 100 nuo 101 iki 200 b) kai apsauginio sluoksnio storis nuo 16 mm iki 20 mm imtinai ir konstrukcijos skersinio pjūvio linijiniai išmatavimai mm: iki 100 nuo 101 iki 200 virš 300 c) kai apsauginio sluoksnio storis virš 20 mm ir konstrukcijos skersinio pjūvio linijiniai išmatavimai mm: iki 100 nuo 101 iki 200 nuo 201 iki 300 virš 300	 +4 +5 +4, -3 +8, -3 +15, -5 +4, -5 +8, -5 +10, -5 +15, -5	Techninė apžiūra visų elementų, atliktų darbų registravimas statybos darbų žurnale paslėptų darbų aktuose

Nuokrypiai nuo projektinio apsauginio betono sluoksnio storio pateikti lentelėje.

Konstrukcijų skerspjuvio matmenys	Projektinis apsauginio sluoksnio storis		
	iki 15 mm	nuo 16 iki 20 mm	daugiau kaip 20 mm
Iki 100 mm	+4,0	+4,0 -3,0	+4,0 -5,0
Nuo 101 iki 200 mm	+5,0	+8,0 -3,0	+8,0 -5,0
Nuo 201 iki 300 mm	-	+10,0 -3,0	+10,0 -5,0
Daugiau kaip 300 mm	-	+15,0 -5,0	+15,0 -5,0

Sudėti į klojinius armatūros strypai, tinklai ir strypynai surišami minkšta viela arba suvirinami elektros lankiniu būdu. Strypai turi būti sulenkiami tiksliai pagal brėžinius. Išlenkimas mažesniais spinduliais, negu nurodyta, neleidžiamas. Strypai turi būti lenkiami šaltai.

Atvežto į statybvietę armatūrinio plieno techniniai rodikliai turi būti surašyti atitikties dokumente. Tuo atveju, kai nėra tokio dokumento arba abejojama duomenimis ir kai armatūra naudojama įtemptam armavimui, plieno savybės nustatomos laboratorijose.

DOKUMENTO ŽYMUO	LAPAS	LAPŲ	LAIDA
306653-02-TDP-SK.TS	12	38	0

Skylių, nišų suformavimo elementai turi būti išdėstomi ir prie klojinių tvirtinami taip, kad dėl jų neatsirastų įtrūkimų, išsikišimų ar kitokių išorės išvaizdos trūkumų.

Įdėtinėms detalėms naudojamas lakštinis plienas turi atitikti:

- LST EN 10164 Plieno gaminiai su pagerintomis deformacijos statmenai gaminio paviršiui savybėmis. Techninės tiekimo sąlygos.

Įdėtinėms detalėms naudojamas armatūrinis plienas turi būti ne žemesnės kaip S400 klasės.

Visi matomi įdėtinių detalių paviršiai turi būti patikimai apsaugoti nuo korozijos.

5. Reikalavimai betonavimo darbams

5.1 Bendrieji reikalavimai

Kiekvienam betonavimo etapui turi būti paruoštas raštiškas betonavimo planas, kurį tvirtina STPV.

Betono ir gelžbetonio konstrukcijoms betonuoti naudojamas projekte nurodytos klasės betonas.

Betono mišinio konsistencija pagal slankumą turi būti S2 klasės (kai kūgio nuoslūgis nuo 50 iki 90 mm), jeigu brėžiniuose nenurodyta kitaip.

Prieš betonavimą nuo klojinių nuvalomos šiukšlės, dulkės, nuo armatūros - rūdys. Medinių klojinių paviršiai, kurie liesis su betono mišiniu, sudrėkinami.

Gabenant betono mišinį į statybietę turi būti išvengta sluoksniavimosi, sudedamųjų medžiagų praradimo, užteršimo. Betonas turi būti kuo mažiau kartų perkraunamas. Mišinį iškraunant iš transporto priemonių laisvas kritimo aukštis turi būti ne didesnis kaip 2,0 m.

Statybietėje turi būti asmuo, atsakingas už betono mišinio gabenimą, priėmimą, klojimą ir priežiūrą.

Gamintojas, prieš iškraudamas betono mišinį iš transporto priemonės, turi pateikti lydraštį (važtaraštį), kuriame turi būti nurodyti tokie duomenys:

- gamintojo pavadinimas;
- lydraščio eilės numeris;
- data ir pakrovimo laikas, t. y. cemento ir vandens pirmojo sąlyčio laikas;
- automobilio numeris arba transporto priemonės indentifikavimas;
- pirkėjo pavadinimas;
- statybietės vieta ir pavadinimas;
- techninių reikalavimų nuorodos;
- betono mišinio kiekis, m³;
- atitikties deklaracija su nuorodomis į specifikaciją ir LST EN 206-1;
- sertifikavimo įstaigos pavadinimas arba ženklas, jei įstaiga jį turi;
- laikas per kurį betonas pristatomas į statybietę;
- iškrovimo pradžios laikas;
- iškrovimo pabaigos laikas.

Betono mišinio kritimo aukštis betonuojant kolonas negali būti didesnis kaip 5,0 m, betonuojant perdangas - 1,0 m, sienas - 4,5 m, nearmuotas konstrukcijas - 6,0 m ir mažai armuotas konstrukcijas - 4,5 m.

Betono mišinys klojamas horizontaliais sluoksniais visame betonuojamosios konstrukcijos plote. Kad visa betoninė konstrukcija būtų vienalytė, ką tik paruoštą betono mišinį reikia kloti ant ankstesnio sutankinto sluoksnio, kurio cementas dar

nepradėjo stingti.

Liejimas nelaikomas vientisu, jei pertraukos tarp betono užpylimų ant to paties paviršiaus trunka ilgiau kaip 15 minučių, arba pagal laiką, nustatytą laboratorijoje, įvertinus betono sąstatą, oro temperatūrą ir kt.

Betono mišinio sluoksnio storis turi būti ne didesnis kaip 1,25 giluminio vibratoriaus darbinės dalies ilgio, Tankinant paviršiais vibratoriais, nearmuotų konstrukcijų betono sluoksnio storis turi būti ne didesnis kaip 250 mm, o su dviguba

armatūra -120 mm.

Labai svarbu, kad tankinant betono mišinys nesisluoksniuotų ir iš jo nebūtų išspausta cementinė pasta.

Tankinant vibraciniais būdais mechanizmas negali liesti armatūros, įdėtinių detalių, klojinių tvirtinimo elementų. Giluminis vibratorius į tankinamą betono mišinį panardinamas 5...10 cm, perkėlimo žingsnis ne didesnis kaip 1,5 poveikio spindulio.

Paviršinis vibratorius turi dengti apie 10 cm sutankinto betono zonos. Vibravimo trukmė vienoje tankinimo zonoje priklauso nuo betono mišinio technologinių savybių, sluoksnio storio. Klojamas mišinys turi būti tankinamas aplink armatūros atskirus strypus ir ypač klojinių kampuose, siekiant, kad būtų suformuota tanki betono struktūra.

Darbo siūlės turi būti statmenos konstrukcijų ašims arba paviršiams. Tęsti betonavimą galima anksčiau suklotam betonui pasiekus ne mažesnę kaip 1,5 MPa stiprį. Darbo siūles reikia įrengti tokiose vietose, kad jos nesumažintų konstrukcijų stiprumo, nepablogintų paviršių kokybės ir, jei įmanoma, jos būtų konstruktyviai apiformintos. Betonavimo darbo siūlių padėtis derinama su STPV.

DOKUMENTO ŽYMUO	LAPAS	LAPŲ	LAIDA
306653-02-TDP-SK.TS	13	38	0

5.2. Betonavimas neigiamoje temperatūroje

Darbai gali būti vykdomi suderinus su Užsakovu.

Betono mišinio ruošimas vykdomas šildomuose betono mazguose, naudojant pašildytą vandenį, atitirpintus ir pašildytus užpildus, užtikrinant pagaminto betono mišinio temperatūrą ne žemesnę negu skaičiuojamoji. Leidžiama naudoti nešildytus užpildus, kurie neturi prisalusio ledo, sniego, bet tuomet betono maišymo trukmė turi būti 25 % ilgesnė negu vasarą.

Transportuojant turi būti numatytos priemonės, kurios užtikrintų betono mišinio temperatūros pastovumą.

Pagrindas, ant kurio bus dedamas betono mišinys turi būti apsaugotas nuo užšalimo. Betono jungimosi su surenkamomis konstrukcijomis siūlių vietose reikia išvalyti sniegą ir ledą.

Kai oro temperatūra žemiau -10°C , betonuojant tankiai armuotas konstrukcijas, kurių armatūros diametras yra daugiau kaip 24 mm, ir su įdėtinėmis detalėmis, reikia pašildyti metalą iki pliusinės temperatūros.

Betono priežiūra šaltyje priklauso nuo konstrukcijų masyvumo, kuris apibūdinamas paviršiaus moduliu "M" (šaldomo paviršiaus ploto ir betono tūrio santykis). Masyvios konstrukcijos ($M < 3$) šildomos termosu būdu, o kai aplinkos temperatūra yra žemesnė kaip -20°C , papildomai į mišinį pridedama kietėjimo greitiklių bei vandens užšalimo temperatūrą žeminančių priedų. Betonuojant kolonas, sijas ($M = 6 \dots 10$), plonasiene konstrukcijas ($M = 10 \dots 20$), pridedama vandens užšalimo temperatūrą žeminančių priedų, betonuojama karštuoju būdu ir šildoma elektra.

Termoso būdas.

Karštas betono mišinys klojamas į apšiltintus klojinius ir laisvi betono paviršiai uždengiami šilumą izoliuojančia medžiaga. Betonui kietėti teigiama temperatūra palaikoma šiluma, kuri buvo pasiekta ruošiant mišinį ir egzotermijos t. y. išsiskiriant šilumai vykstant fiziniams – cheminiams cemento kietėjimo reiškiniams.

Prieššaltiniai priedai.

Tokios medžiagos sukuria sąlygas betonui kietėti neigiamoje temperatūroje. Tai druskos rūgštis (HCl); kalcio chloridas (CaCl_2); natrio chloridas (NaCl); kalcio chloridas (CaCl_2); potašas (K_2CO_3); natrio nitritas (NaNO_2). Šios medžiagos, sužemindamos vandens užšalimo temperatūrą, pailgina kietėjimo trukmę, pagreitina betono rišimąsi ir kietėjimą. Chloro jonai sukelia armatūros koroziją, todėl jų kiekis yra ribojamas. Pagal LST EN 206-1, nearmuotame betone leistinas chloro jonų kiekis yra 1% (cemento masės), gelžbetonyje – 0,4% (cemento masės), įtemptai armuotame gelžbetonyje – 0,2% (cemento masės).

Pridėjus į betono mišinį didesnę (iki 10...15%) medžiagų, sužeminančių vandens užšalimo temperatūrą, kiekį gaunami "šaltieji betonai", kuriuose cemento hidratacijos procesai sustoja tik esant žemoms (pvz. -25°C) aplinkos temperatūroms. Tokie betono mišiniai ruošiami su nepašildytu vandeniu, kuriame ištirpinami priedai. Betonuojama neapšiltintuose klojiniuose, tačiau betono paviršių būtina uždengti šilumą izoliuojančia medžiaga, kad neužšaltų konstrukcijų paviršinis vanduo.

Betono mišinio temperatūra betonavimo metu, kai betonas kietėja termosu būdu turi būti 25°C , kai naudojami prieššaltiniai priedai ar elektrinis šildymas – ne žemesnė kaip $+5^{\circ}\text{C}$.

Ruošiant betono mišinius su 32,5 stiprio klasės portlandcemenčiu aukščiausia leistina mišinio temperatūra turi būti ne aukštesnė kaip 45°C . Atitinkamai ruošiant mišinius su 42,5 stiprio klasės portlandcemenčiu – ne aukštesnė kaip 40°C , o su 52,5 stiprio klasės portlandcemenčiu – ne aukštesnė kaip 35°C .

Tokios temperatūros mišiniai gaunami naudojant iki $40 \dots 90^{\circ}\text{C}$ pašildžius vandenį.

Kai betonas pasiekia 5,0 MPa stiprį gniuždant, saugoti jį nuo šalčio nebereikia.

5.3 Betonavimas karštoje aplinkoje

Vykdamas betonavimo darbus, kai aplinkos temperatūra yra aukštesnė kaip $+25^{\circ}\text{C}$ ir santykinė drėgmė žemesnė už 50%, turi būti naudojami greitai kietėjantys portlandcemenčiai, kurių stiprio klasė 1,5 karto aukštesnė už projektinę betono klasę.

Betono mišinio temperatūra, betonuojant konstrukcijas, kurių paviršiaus modulis $M > 3$ neturi viršyti $30 \dots 35^{\circ}\text{C}$.

Cemento rišimosi ir intensyvaus kietėjimo metu dėl vykstančių fizinių – cheminių procesų betonas gali supleišėti. Plastiškasis pleišėjimas, kai vidiniai įtempimai viršija betono stiprumą, gali būti pašalintas pakartotinai vibruojant praėjus ne daugiau kaip 0,5...1 valandos.

Betonuojant karštoje aplinkoje betono struktūros formavimosi proceso priežiūrą reikia pradėti tuoj po betonavimo ir vykdyti kol betonas pasiekia 70% projektinio stiprio.

Šviežiai išlietas mišinys pradiniam etape turi būti apsaugotas nuo vandens išgaravimo.

Kai betono stiprumas pasiekia 0,5 MPa tolesnė priežiūra vykdoma užtikrinant betono paviršiaus drėgnumą, purškiant vandenį. Atvirų kietėjančių betono paviršių periodinis laistymas vandeniu neleistas.

Tam, kad betonas intensyviau kietėtų galima išnaudoti saulės radiaciją, uždengiant paviršių vandeniui nelaidžia juoda plėvele.

Kietėjančią betoną reikia apsaugoti ir nuo per didelio įkaitimo veikiant tiesioginiams saulės spinduliams uždengiant jį, šilumą izoliuojančiomis medžiagomis.

DOKUMENTO ŽYMUO	LAPAS	LAPŲ	LAIDA
306653-02-TDP-SK.TS	14	38	0

5.4 Kietėjančio betono priežiūra

Betono savybės, o tuo pačiu ir gaminamos konstrukcijos kokybė priklauso nuo tinkamos kietėjančio betono priežiūros ir apsaugos nuo kenksmingų poveikių. Suklotą betoną reikia apsaugoti nuo lietaus, smūgių, didelių temperatūros pokyčių, išdžiūvimo. Atviri betono paviršiai už dengiami ne vėliau kaip po 10...12 valandų nuo betonavimo pabaigos, o karštomis dienomis periodiškai drėkinami. Už dengiama polietileno plėvele, drėgna medžiaga, pjuvenomis ir pan.

Kietėjančio betono priežiūros trukmė nustatoma, atsižvelgiant į cemento hidratacijos greitį, betono savybes, aplinkos temperatūrą ir santykinę drėgmę. Įvertinant tuos faktorius kietėjančio betono priežiūros trukmė būna nuo 2 iki 10 parų.

5.5 Klojinių nuėmimas

Už klojinių nuėmimą atsakomybė tenka Rangovui. Bet kokie remonto darbai, kuriuos reikia atlikti dėl konstrukcijų pažeidimų nuėmus klojinius per anksti, atliekami Rangovo sąskaita.

Betono stiprumas prieš nuimant klojinius turi būti ne mažesnis kaip 60% jo projektinio stiprumo.

Minimalus betono stiprumas nuimant klojinius:

Eil.Nr.	Parametras	Parametro dydis	Kontrolės metodas
1	Minimalus neapkrautų konstrukcijų betono stiprumas nuimant klojinius: - vertikalių, įvertinant formos išlaikymą - horizontalių ir pasvirusių iki 6 m angos virš 6 m angos	0,2...0,3 MPa 70 % projektinio 80 % projektinio	Matavimai, fiksuojant statybos darbų žurnale
2	Minimalus apkrautų konstrukcijų betono stiprumas nuimant klojinius	Nustatomas Rangovo suderinus su STPV	Matavimai, fiksuojant statybos darbų žurnale

5.6. Reikalavimai betono paviršiai

Konstrukcijų betono paviršiai turi atitikti lentelėje nurodytas kategorijas:

Konstrukcija ir paviršius	Paviršiaus kategorija
1. Poliai - visi paviršiai	A6
2. Pamatų, atraminės sienos ir aprišimo sijos: - matomas (fasadinis) paviršius - nematomi eksploatacijos metu paviršiai	A3 A6
3. Gelžbetoninės perdangos - eksploatacijos metu matomi paviršiai: - lubos - grindys - nematomi paviršiai	A3 A2 A7

DOKUMENTO ŽYMUO	LAPAS	LAPŲ	LAIDA
306653-02-TDP-SK.TS	15	38	0

Betoninių ir gelžbetoninių konstrukcijų betono paviršių klasifikacija:

Konstrukcijos betoninio paviršiaus kategorija	Įdubos skersmuo arba didžiausias išmatavimas, mm	Iškilimo aukštis arba įdubos gylis, mm	Betono briaunos nuskilimo gylis, matuojamas nuo konstrukcijos paviršiaus, mm	Bendras betono nuskilimų ilgis 1 m ilgio briaunoje, mm
A1		Matomas paviršius (pagal etaloną)	2	20
A2	1	1	5	50
A3	4	2	5	50
A4	10	1	5	50
A5	Nereglamentuojamas	3	10	100
A6	15	5	10	100
A7	20	Nereglamentuojamas	20	Nereglamentuojamas

Neleistinos nesutankinto betono zonos visame išbetonuotos konstrukcijos paviršiuje.

Neleistini betono paviršiaus plyšiai, išskyrus skersinius technologinius paviršinius įtrūkimus, nurodytus atskiroms konstrukcijoms.

Neleistinos riebalinės ir rūdžių dėmės.

5.7 Kokybės kontrolė

Betono stipris gniuždamas nustatomas vadovaujantis standartais:

- LST EN 12390-3 Betono bandymas. 1 dalis. Forma, matmenys ir kiti bandinių bei formų reikalavimai;
- LST EN 12390-2 Betono bandymas. 2 dalis. Bandinių stipriui nustatyti pagaminimas ir kietinimas;
- LST EN 12390-3 Betono bandymas. 3 dalis. Bandinių gniuždomasis stipris.

Tais atvejais, kai suformuoti bandiniai negali atstoti gaminio (labai standūs mišiniai, tankinama presuojant, vakuumuojant ar kt.), betono stipris gali būti nustatomas bandant bandinius, išgręžtus iš gaminių.

Apytiksliai stiprį galima nustatyti betono struktūrą neardančiu metodu pagal LST EN 12504-2, bei ultragarsu pagal LST EN 12504-4.

Monolitinių konstrukcijų betonavimo darbų kokybės kontrolė yra priemonės, būtinos betono kokybei palaikyti ir reguliuoti. T. y. tikrinimas, bandymas ir bandymų rezultatų naudojimas. Tikrinamas ruošimasis betonavimui, betono mišinio transportavimas, klojimas, tankinimas ir kietėjančio betono priežiūra.

Sudarant sutartį su betono mišinio tiekėju ar kilus abejonėms dėl kokybės, būtina patikrinti sertifikacijos institucijos išduotą sertifikatą ir ar kontroliuojama betono mišinio gamyba.

Kiekvienu atveju prieš atsakingų konstrukcijų betonavimą betono stiprio kontrolės organizavimą Rangovas suderina su STPV.

DOKUMENTO ŽYMUO	LAPAS	LAPŲ	LAIDA
306653-02-TDP-SK.TS	16	38	0

Prekinio betono kontrolė statybvietėje:

KONTROLĖS POBŪDIS	KONTROLĖ	TIKSLAS	MAŽIAUSIAS DAŽNUMAS
1. Mišinio siuntos lydraštis	lydraščio duomenų tikrinimas	užtikrinti, kad siunta atitiktų užsakymą	kiekvieną kartą, gavus siuntą
2. Mišinio konsistencija	apžiūrint	patikrinti, ar įprasta išvaizda	kiekvieną kartą, gavus siuntą
3. Mišinio konsistencija	konsistencijos kontrolė	įvertinti, ar atitinka reikiamą konsistenciją	1) gaminant bandinius betono bandymams 2) kilus abejonei po apžiūrėjimo
4. Mišinio vienalytiškumas	apžiūrint	palyginti su įprasta išvaizda	kiekvieną kartą, gavus siuntą
5. Mišinio vienalytiškumas	bandinių iš maišinio skirtingų imčių savybių palyginimas	įvertinti vienalytiškumą	kilus abejonei
6. Betono išvaizda	apžiūrint	palyginti su įprasta išvaizda	kiekvieną kartą, gavus siuntą
7. Kontrolės lygis mišinį tiekiančioje gamykloje	susipažinimas su sertifikacijos įstaigos išduotu sertifikatu, įsitikinant, ar kontroliuojama gamyba. jei nekontroliuojama, susipažįstama su prekinio mišinio gamyklos gamybos kontrolės lygiu	įsitikinti, ar kontroliuojama gamyba	1) sudarant sutartį su nauju tiekėju 2) kilus abejonei
8. Betono stipris gniuždant	pavyzdžių bandymas pagal LST EN 12390-3	įvertinti iš mišinio gaminamo betono stiprį	1) pagal statytojo dokumentus 2) kilus abejonei
9. Oro kiekis mišinyje, kai numatytas reikalavimas	pavyzdžių bandymas	nustatyti, ar atitinka reikiamą oro kiekį	kilus abejonei
10. Kitos savybės	pagal pasirinktus standartus ar susitarimą	įvertinti, ar atitinka reikiamas savybes	pagal susitarimą

DOKUMENTO ŽYMUO 306653-02-TDP-SK.TS	LAPAS	LAPŲ	LAIDA
	17	38	0

Monolitinių konstrukcijų betonavimo kontrolė:

Kontroliuojama operacija	Kas kontroliuoja	Kaip kontroliuojama	Dalyvauja
1. PRIEŠ BETONAVIMĄ:			
- klojinių matmenys, armatūros padėtis	Rangovas	rulete	STPV
- ar nuvalyti klojiniai	Rangovas	vizualiai	
- ar sudrėkinti klojiniai	Rangovas	vizualiai	
- ar sandarūs klojiniai	Rangovas	vizualiai	
2. BETONAVIMO METU:			
- mišinio konsistencija ir homogeniškumas	Rangovas	vizualiai	STPV
- betono mišinio laisvo kritimo aukštis	Rangovas	rulete	
- mišinio sutankinimo kokybė	Rangovas	vizualiai	STPV
- betonuojamų sluoksnių storis	Rangovas	rulete	
- trukmė tarp mišinio sumaišymo ir betonavimo pradžios	Rangovas		
- vartojamos priemonės, kai betonuojama esant šaltam ar karštam orui	Rangovas		STPV
- betonavimo siūlės	Rangovas	vizualiai	STPV
- konstrukcijų sandūrų kokybė	Rangovas	vizualiai	STPV
- kietėjančio betono priežiūra	Rangovas		STPV

DOKUMENTO ŽYMUO	LAPAS	LAPŲ	LAIDA
306653-02-TDP-SK.TS	18	38	0

Monolitinių betono ir gelžbetonio konstrukcijų leistinieji nuokrypiai:

– pamatų vertikalių plokštumų ir jų susikirtimo linijų nuokrypiai nuo vertikalės per visą konstrukcijos aukštį	20;
– sienų, išbetonuotų nejudamuose klojiniuose, ir kolonų, laikančių monolitines perdangas	15;
– sienų ir kolonų, laikančių surenkamąsias sijų konstrukcijas	10;
– horizontalių plokštumų nuokrypis nuo horizontalės per visą patikrinto ruožo plokštumą	20;
– vietiniai betono paviršiaus nelygumai pridėtos dviejų metrų ilgio liniuotės ruože (išskyrus atrامينius paviršius)	5;
– elementų ilgio ir tarpatramio	20;
– elemento skerspjūvio matmenų	–3; +6;
– monolitinių ar surenkamųjų gelžbetonio kolonų ir kitokių surenkamųjų elementų atramų paviršiaus altitudžių;	5;
– inkarinių varžtų padėties:	5;
plane, kai atramos yra kontūro viduje	10;
plane, kai atramos yra už kontūro	20;
pagal aukštį	3.
altitudžių skirtumas dviejų paviršių sandūroje pagal aukštį	

6. Darbų priėmimas

Priimant monolitines betono ir gelžbetonio konstrukcijas ar statinių dalis tikrinama:

- atitikimas darbo brėžiniams;
- betono stiprio ir kitų kontroliuojamų rodiklių atitikimas projektiniams;
- panaudotų medžiagų ir pusfabrikačių kokybė;
- konstrukcijų paviršių kokybė;
- ar konstrukcijose esančių angų ir kanalų padėtis ir skaičius atitinka projektinius;
- įdėtinių detalių, inkarinių varžtų padėtis ir įtvirtinimas;
- deformacinės siūlės ir jų kokybė.

Priimant užbaigtas betono ir gelžbetonio konstrukcijas ar statinių dalis surašomi paslėptų darbų, atsakingų konstrukcijų priėmimo, laboratorinių tyrimų aktai ir kiti dokumentai. Tarp jų pateikiami:

- darbo brėžiniai, kuriuose pažymėti pakeitimai, padaryti statybos proceso metu;
- dokumentai, kuriuose nurodyta, kad pakeitimai buvo laiku ir nustatyta tvarka suderinti;
- paslėptų darbų aktai;
- monolitinių konstrukcijų, armatūros, įdėtinių detalių, klojinių patikrinimo prieš betonavimą, monolitinių konstrukcijų apžiūrėjimo nuėmus klojinius aktai, kontrolinių betono bandinių tyrimo duomenys;
- statybos darbų žurnalas.

TS 03. MŪRO DARBAI

1. Bendrieji reikalavimai

Reikalavimai taikomi, kai iš keraminių ar silikatinių plytų, įvairaus tipo blokelių mūrijamos vienasluoksnės ir daugiasluoksnės atitvaros, kolonos ir kitokios konstrukcijos. Atliekant darbus turi būti laikomasi projekto sprendinių, naudojamasi detalėmis, pateiktomis įmonių gamintojų kataloguose ir specialiojoje literatūroje.

Medžiagos ir gaminiai mūro darbams priimami tik su atitiktis dokumentais, o iškilus abejonėms kokybė tikrinama papildomai.

Plytos, įvairių tipų keraminiai, silikatiniai, akyto betono blokeliai ir skiediniai, skirti mūro darbams, turi atitikti stiprio gniuždant, atsparumo šalčiui, tankio ir kt. reikalavimus. Bendrieji reikalavimai šioms medžiagoms pateikti standartuose:

- LST EN 771. Mūro gaminių techniniai reikalavimai.
- LST EN 998. Techniniai mūro skiedinio reikalavimai.

DOKUMENTO ŽYMUO	LAPAS	LAPŲ	LAIDA
306653-02-TDP-SK.TS	19	38	0

- LST L 1346. Statybinis skiedinys. Bendrieji techniniai reikalavimai.

Mūro darbai pradedami atlikus požeminės statinio dalies ašių ir altitudžių geodezinę kontrolę, įrengus horizontaliąją hidroizoliaciją, surašius paslėptųjų darbų aktus ir techniniam prižiūrėtojui priėmus darbus.

Tuo atveju, kai medžiagos ir gaminiai į darbo vietas tiekiami keliamaisiais mechanizmais, ruošiamas SDTP, nurodant kranų darbo schemas, medžiagų sandėliavimo vietas, transporto judėjimo kelius, sprendžiamas energetinis aprūpinimas.

Plytas arba akmenis mūrinyje reikia išdėstyti taip, kad surišti skiediniu jie sudarytų monolitą. Tam:

- mūrinyje turi būti mūrijamas eilėmis, statmenomis jėgos veikimo kryptimis;
- plytų arba akmenų plokštumos turi būti statmenos arba lygiagrečios plytų arba akmenų paklotui;
- kiekviena plyta arba akmenų eilė turi perdengti žemiau esančias vertikalias siūles.

Plytų mūro horizontalių siūlių vidutinis storis turi būti 10...12 mm, vertikalių – 10 mm. Vertikalios ir horizontalios siūlės turi būti užpildytos skiediniu, išskyrus tinkuojamą mūrį, kurių neužpildytų siūlių gylis turi būti ne didesnis kaip 15 mm, o kolonų vertikalių siūlių – 10 mm.

Mūro iš silikatinių blokų ARKO M horizontalių siūlių vidutinis storis, mūrijant su cementine pasta, gali būti 1...3 mm, mūrijant su skiediniu 10 mm. Vertikaliosios siūlės neužpildomos skiediniu, nes blokai turi specialią formą – įlaidą ir iškišą.

Apdailos plytos turi būti ne žemesnės kaip M100, o kaminų – ne žemesnės kaip M125 markės.

Mūrijimo skiediniai, paruošti gamyklose ar statybvietėse, turi atitikti LST L 1346 reikalavimus.

Skiedinio reikalingo tankio nuokrypis turi būti ne didesnis kaip 10%.

Pilnavidurių plytų mūrijimui naudojami Sk3 konsistencijos markės skiedinių mišiniai (kūgio įsmigimo gylis daugiau kaip 10 cm), skylėtų plytų - Sk2 (kūgio įsmigimo gylis - 5...10 cm), pleištnių sąramų mūrijimui - Sk1 (kūgio įsmigimo gylis – iki 5 cm) - LST L 1346.

Mūro konstrukcijose deformacinės siūlės daromos laikantis projekto sprendinių.

Kai mūrijama su pertraukomis, nutrauktą mūrijimą galima vertikaliu arba nuožulniu nuobėgiu. Jei mūrinyje nutraukiamas vertikaliu nuobėgiu, tai jo siūlės ne rečiau kaip kas 1,50 m pagal aukštį ir kiekvienos perdangos lygyje turi būti įdėti armatūros tinkliukai, kuriuose išilginių strypų turi būti ne mažiau kaip trys, o jų skersmuo ne mažesnis kaip 6,0 mm, skersinių strypų skersmuo ne mažesnis kaip 3,0 mm. Kai siena yra 12 cm storio, išilginių strypų turi būti ne mažiau kaip du.

Neleistini mūro konstrukcijų susilpninimai angomis, grioveliais ar nišomis, nenumatytomis projekte.

Išmūrijus 0,50-0,60 m aukščio klodą, tikrinamas mūrinio horizontalumas, kampų vertikalumas.

DOKUMENTO ŽYMUO	LAPAS	LAPŲ	LAIDA
306653-02-TDP-SK.TS	20	38	0

Leistinieji nuokrypių dydžiai pateikti lentelėje:

Leistinieji nuokrypiai, mm					
plytų, keraminių ir kitų taisyklingos formos blokelių bei stambių blokų			akmens ir akmenbetonio		
sienu		stulpų	pamatų	sienu	stulpų
1. Storis	+/- 15	+/-10	+/-30	+/-20	+/-20
2. Atraminių paviršių altitudė	-10	-10	-25	-15	-15
3. Tarpangių plotis	-15	-	-	-20	-
4. Angų plotis	+15	-	-	+20	-
5. Langų angų kraštų nuokrypiai nuo vertikalės	20	-	-	20	-
6. Konstrukcijos ašių nuokrypiai nuo projektinių	10	10	20	15	10
7. Mūro kampų ir paviršių nuokrypiai nuo vertikalės: vieno aukšto viso pastato (dviejų ir daugiau aukštų)	10 30	10 30	- 30	20 30	- 30
8. Mūro siūlių storis: horizontalių vertikalių	-2; +3 -2; +2	-2; +3 -2; +2	- -	- -	- -
9. Mūro eilių nuokrypiai nuo horizontalės 10 m ilgio ruože	15	-	30	20	-
10. Vertikalių sienos paviršių nelygumai pridėtos 2 metrų ilgio liniuotės ruože: netinkuojamo paviršiaus tinkuojamo paviršiaus	5 10	5 5	- -	15 15	15 15
11. Vėdinimo kanalų skerspjūvio matmenys	+/-5	-	-	-	-

10. Mūrijimas

10.1. Mūras iš silikatinių ir keraminių blokų

Visi konstrukciniai (perdangų atrėmimas ant silikatinių blokų atitvarų ir pan.) sprendiniai turi būti pateikti projekto darbo brėžiniuose.

Mūrijant atitvaras iš silikatinių blokų darbai vykdomi vadovaujantis įmonių gamintojų instrukcijomis ir projekto darbo brėžiniais.

Mūrijant atitvaras iš keraminių blokų mūro termoizoliacines savybes reikia:

- neviršyti 12 mm siūlės storio;
- teisingai ir tiksliai sujungti blokus įlaidomis (rievėmis), juos gerai suglaudžiant ir nenaudojant skiedinio;
- naudoti skiedinį, kurio šilumos izoliavimo savybės geresnės, išlaikant stiprumo reikalavimus;
- nenaudoti skysto skiedinio, kurio didelė dalis nuteka į blokų kiaurymes ir užpildo jas, sumažindama blokų šiluminę varžą;
- vengti kombinacijų su paprastomis plytomis (ypač pilnavidurėmis), nes jų šiluminė varža yra žemesnė;
- tinkamai panaudoti sąramas virš langų, teisingai prijungti perdangų konstrukcijas;
- blokus sandėliuoti taip, kad jie nesudrėktų.

10.2. Mūras iš keraminių ir silikatinių plytų

10.2.1. Bendrieji reikalavimai

Trumpainių eilės mūre mūrijamos tik iš sveikų plytų. Mūrinio pirmoji ir paskutinė eilės mūrijamos trumpainiais. Mūrijant daugiaeilė perrišimo sistema, po šių atramomis, murtašiais, perdangų plokštėmis bei kitomis surenkamosiomis konstrukcijomis turi būti trumpainių eilės. Mūrijant vienaeilė perrišimo sistema, surenkamosios konstrukcijos gali būti remiamos į ilgainių eilės plytas.

Stulpai, 2,5 plytos storio ir plonesni tarpusieniai ir tarplangiai, mūrinės sąramos ir karnizai mūrijami trumpainių eilėmis tik iš sveikų plytų.

Pusines plytas ir plytų gabalus galima naudoti tik mūro užpildui ir mažai apkrautoms konstrukcijoms (pvz., sienų dalims po langais ir kt.) mūryti. Tokių plytų mūre gali būti ne daugiau kaip 10% bendro plytų kiekio.

DOKUMENTO ŽYMUO	LAPAS	LAPŲ	LAIDA
306653-02-TDP-SK.TS	21	38	0

Pastatų cokoliai mūrijami vienodos rūšies, neskaldytomis pilnavidurėmis plytomis. Cokolio viršutinė dalis išlyginama smulkiagrūdžiu betono mišiniu arba cementiniu skiediniu.

Plytų mūro horizontalių siūlių vidutinis storis turi būti 10...12 mm, vertikalių – 10 mm. Vertikalios ir horizontalios siūlės turi būti užpildytos skiediniu, išskyrus tinkuojamą mūrinį, kurių neužpildytų siūlių gylis turi būti ne didesnis kaip 15 mm, o kolonų vertikalių siūlių – 10 mm.

10.2.2. Karnizų mūrijimas

Karnizai iš plytų mūrijami iškišant iš fasado plokštumos kiekvieną plytų eilę ne daugiau kaip 1/3 plytos ilgio, tačiau karnizas neturi išsikišti daugiau kaip 1/2 sienos storio. Karnizai, išsikišantys daugiau kaip 1/2 sienos storio armuojami arba daromi iš plokščių, inkarais įtvirtintų mūre.

10.2.3. Kaminų ir ventiliacijos kanalų mūrijimas

Kaminai iki pastogės mūrijami iš pilnavidurių keraminių plytų, kurių markė ne žemesnė nei M75, o virš pastogės grindų - iš pilnavidurių keraminių plytų, kurių markė ne žemesnė nei M100. Ventiliacijos kanalai mūrijami iš keraminių arba silikatinių plytų. Kanalų vidaus paviršiai turi būti lygūs. Kanalų matmenys turi būti nurodyti projekto darbo brėžiniuose.

Ventiliacijos kanalus galima įrengti iš AB “Rokų keramika” keraminių blokų pagal pateikiamą schemą.

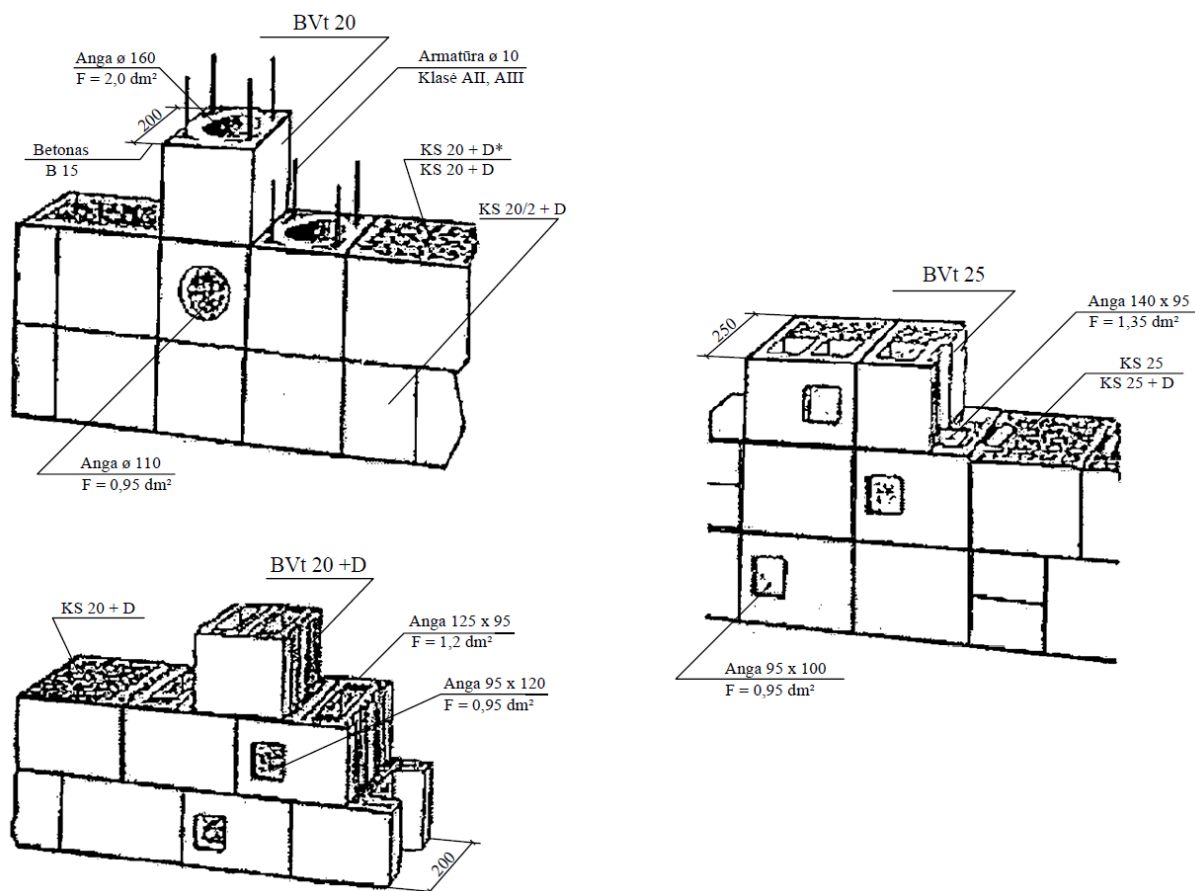

Plytų kaminai futeruojami pagrindinių mūro darbų metu. Futeruotės siūlės užtrinamos. Oro tarpas tarp futeruotės ir kamino apsaugomas, kad nepatektų skiedinio ir plytų nuolaužų.

Futeruotės siūlių storis, kai ji daroma iš molio ir diatomitinių plytų turi būti ne didesnis kaip 8 mm, o kai futeruojama šamotinėmis, rūgštims atspariomis ar sunkiai lydžiomis plytomis – 4 mm.

Oro tarpų tarp kamino ir futeruotės matmenys ir izoliacijos dėjimas proceso metu pastoviai turi būti kontroliuojamas. Mineralinės vatos demblius keisti biria termoizoliacine medžiaga neleistina.

DOKUMENTO ŽYMUO	LAPAS	LAPŲ	LAIDA
306653-02-TDP-SK.TS	22	38	0

10.2.4. Saramų mūrijimas

Angos mūrinėse atitvarose dažniausiai perdengiamos surenkamomis gelžbetoninėmis, o kartais ir mūrinėmis ribotos angos saramomis.

Mūrinės saramos mūrijamos tik iš kokybiškų plytų. Prieš mūrijant gulstinę saramą, ant klojinio klojamas 2...3 cm storio skiedinio sluoksnis ir dedami ne mažiau kaip trys armatūros strypai. Tikslus strypų skersmuo ir skaičius nurodomas darbo brėžiniuose.

Angos mūrinėse sienose ir pertvarose gali būti perdengiamos ir U formos keraminių blokų saramomis.

Pleištinės bei arkinės saramos mūrijamos iš pleištinės formos arba paprastų plytų. Mūrijant iš paprastų plytų daromos pleišto formos siūlės. Siūlių storis saramos apačioje turi būti ne mažesnis kaip 5 mm, o viršuje ne didesnis kaip 25 mm. Tokios saramos pradedamos mūryti nuo abiejų atramų (tarplangių) į angos vidurį, klojant plytas ant atitinkamos formos klojinio.

Gulstinių, pleištinųjų bei arkinių saramų klojiniai ardomi, kai saramos mūras pasiekia reikiamą stiprumą. Trukmė, po kurios galima ardyti saramų klojinius, pateikta lentelėje:

Saramos	Aplinkos temperatūra C°	Skiedinio stiprio markė	Išlaikymo trukmė paromis klojiniuose
Gulstinės	iki 5	S 2,5 ir aukštesnė	24
	iki 10		18
	iki 15		12
	iki 20		8
	daugiau kaip 20		5
Pleištinės ir arkinės	iki 5	S 2,5 ir aukštesnė	10
	iki 10		8
	daugiau kaip 10		5

10.2.5. Mūro armavimas

Mūrui armuoti turi būti naudojama nerūdijanti armatūra arba ji turi būti apsaugota nuo agresyvios aplinkos poveikio cinkuojant ar atitinkamo storio kitais apsauginiais sluoksniais.

Armatūros tinklus reikia dėti ne rečiau kaip kas penkias paprastų plytų (65 mm storio) mūro eiles, kas keturias modulinių plytų (88 mm storio) eiles, kas tris keraminių blokelių mūro eiles ir kas tris-keturias silikatinių blokelių mūro eiles.

Tinklų armatūros skersmuo turi būti ne mažesnis kaip 3 mm. Armatūros skersmuo horizontaliosiose mūro siūlėse neturi viršyti:

- susikertant armatūros strypams 6 mm;
- armatūrai nesusikertant siūlėse 8 mm;
- atstumas tarp tinklo strypų turi būti ne didesnis kaip 120 mm ir ne mažesnis kaip 30 mm. Siūlės storis turi viršyti armatūros skersmenį ne mažiau kaip 4 mm.

Stulpų ir tarpuangių armavimo tinklai gaminami ir dedami į mūrą taip, kad ne mažiau kaip du strypai būtų 2...3 mm išsikišę iš tarpuangio vidinio mūro paviršiaus ar dviejų stulpo pusių. Armuojant mūrą išilgai, išilginiai armatūros strypai tarpusavyje suvirinami. Sujungiant išilginius strypus ne suvirinimo būdu lygaus paviršiaus armatūros strypų galai turi baigtis kabliais. Surišant tokius strypus viela sandūros ilgis turi būti ne trumpesnis kaip 20 strypų skersmenų.

Mūrijant su plonasluoksniu skiediniu rekomenduojama naudoti armatūros tinklelius, kurių strypų skersmuo 1,5 mm.

10.2.6. Deformacinės siūlės

Deformacinės siūlės sienose, sujungtose su gelžbetoninėmis ar plieninėmis konstrukcijomis, turi sutapti su siūlėmis šiose konstrukcijose.

Nuosėdžių siūlės turi būti įrengiamos visais atvejais, kai galimi nevienodi statinio pamatų nuosėdžiai.

Deformacinių siūlių išdėstymas ir konstrukcija turi būti pateikti projekto darbo brėžiniuose.

10.2.7. Mūro apdaila

Apdailinant statinius apdailos plytomis, jos turi būti sujungtos su pagrindiniu mūru. Pastatams iki penkių aukštų pagrindiniam mūrui galima naudoti 88 mm, o apdailiniam - 65 mm storio plytas. Dviejų aukštų pastatuose apdailos plytų sluoksnį su pagrindiniu mūru galima sujungti lanksčiais armatūros ryšiais. Apdailos plytų drėgnumas negali būti didesnis kaip 6%. Statybvietyje apdailos plytas reikia apsaugoti, kad nesudrėktų, o lietingu metu uždengti.

Keraminių apdailos plytų atsparumo šalčiui markė turi būti ne mažesnė kaip F50. Apdailos mūrui turi būti naudojami SIII grupės skiediniai, kurių stiprio markė turi būti ne mažesnė kaip S5, konsistencijos markė – Sk2 (kūgio įsmigimo gylis 5...10 cm).

Apdailinis išorės mūro sluoksnis turi būti mūrijamas kartu su visa siena.

Keramines apdailos plytas draudžiama naudoti:

- drėgno režimo pastatų fasadų apdailai;

DOKUMENTO ŽYMUO	LAPAS	LAPŲ	LAIDA
306653-02-TDP-SK.TS	23	38	0

- kolonomis ir stulpams, laisvai drėkinamiems atmosferos kritulių;
- sienų plotams, kuriuos veikia ventiliatorių išpučiamas šiltas ir drėgnas oras.

Standžiai sujungtam su pagrindiniu mūru apdailos sluoksniui rekomenduojama naudoti vienodų matmenų ir vienodo stiprio apdailos ir pagrindines plytas. Kai apdailos ir pagrindinės plytos yra skirtingo aukščio, apdailos plytų stiprio markė turi būti vienu laipsniu aukštesnė už pagrindinio mūro plytų stiprio markę.

65 mm storio apdailos plytas jungiant su 88 mm storio pagrindinio mūro plytomis kas 6 eilę būtina perrišti su pagrindiniu mūru.

Pagrindines silikatinėjų plytų sienas, apdailintas keraminėmis plytomis, leidžiama mūryti iki 5 aukštų. Tokie patys reikalavimai taikomi pagrindines keraminėjų plytų sienas apdailinant spalvotomis arba paprastomis bei skeltomis silikatinėmis plytomis.

Apdailintą sieną armuojant armatūros tinkleliai turi būti dedami ant sienos, įskaitant ir apdailos sluoksnį.

Apdailinant mūrą U formos įvairių medžiagų plokštėmis jungiamoji dalis į pagrindinį mūrą įleidžiama ne mažiau kaip 75 mm, kiekviename aukšte paliekama pagal projektą įrengta sėdimo kompensacinė siūlė. Tokiose sienose armatūra rekomenduojama dėti tose siūlėse, kur apdailos plokštės įleidžiamos į mūrą arba viena plytų eile žemiau.

Dolomito plokštės prie sienos tvirtinamos skiediniu ir armatūros kabėmis. 10 mm storio plokštės pirmame aukšte iki 5 metrų galima priklijuoti tik skiediniu.

Cokolyje ir kas antrame aukšte dolomitinės apdailos plokštės reikia atremti į pagrindiniame mūre esančią atraminę juostą, kuri turi būti išsikišusi iš pagrindinio mūro per dolomitinės apdailos storį. Juosta mūrijant sienas gali būti daroma iš dolomito plytų. Po atramine juosta paliekama 20...25 mm aukščio horizontali sėdimo siūlė, kurios gylis lygus dolomito plokštės storiui. Siūlė užpildoma elastinga medžiaga.

10.3. Mūrijimas neigiamoje temperatūroje

Pasirinktas mūrijimo būdas esant minusinei temperatūrai turi užtikrinti konstrukcijų stabilumą, tvirtumą ir jų statybos periodu, ir vėliau naudojant.

Neigiamoje temperatūroje galima mūryti:

- neužšalančiais, ne žemesnės kaip S5 stiprio markės skiediniais, kurie turi šalčiui atsparių cheminių priedų, nesukeliančių mūrijimo medžiagų korozijos (potašas, natrio nitritas, sumaišyti papildai ir pan.), kietėjančiais šaltyje nešildant;
- paprastais skiediniais, mūrinių dirbtinai šildant;
- užšaldymo būdu naudojant paprastus ne žemesnės kaip S1 markės skiedinius be cheminių priedų. Konstrukcijos elementai privalo būti pakankamai stabilūs ir tvirti;
- pirmojo mūro atitirpimo laikotarpiu (esant atitirpstančio skiedinio mažiausiam stipriui) ir tolesnio pastato naudojimo periodu.

Mūrinių konstrukcijų, statomų užšaldymo būdu, aukštis – iki 15 m.

Mūrijant neigiamoje temperatūroje, langų ir durų angų sienose gabaritai turi būti 5 mm didesni, negu numatyta brėžiniuose.

Priemonės, garantuojančios būtiną galutinį žeminio mūro stiprį (skiedinių markių didinimas, didesnio atsparumo plytų ir kitų dirbinių taikymas ar kai kuriais atvejais armavimas), turi būti nurodytos darbo brėžiniuose:

- mūrijant skiediniais su šalčiui atspariais priedais, nurodyti mūrijimo būdai naudojami mūro elementams, kurių laikomoji galia išnaudojama daugiau nei 90 %;
- mūrijant užšaldymo būdu, elementams, kurių laikomoji galia išnaudojama daugiau nei 70 %.

Daugiaaukščių pastatų (9 aukštų ir aukštesnių), statomų žiemą su šalčiui atsparių priedų turinčiais skiediniais, darbo brėžiniuose reikia nurodyti reikalaujamus tarpinius skiedinio stiprius skirtingoms statinio užbaigtumo pagal aukštus stadijoms.

Žiemą naudojamų mišinių temperatūra, jeigu nenaudojama specialių prieššaltinių priedų, turi būti: kai oro temperatūra iki -10°C – ne žemesnė kaip 5°C, jeigu vėjo greitis didesnis kaip 5 m/s, skiedinio temperatūra turi būti padidinta iki 10°C. Jeigu oro temperatūra žemesnė kaip -10°C, mūrijimo darbų vykdyti negalima. Norint paruošti reikiamos temperatūros skiedinį, reikia pašildyti vandenį arba vandenį ir smėlį. Pašildyto vandens temperatūra turi būti ne aukštesnė kaip 80°C, o smėlio – 60°C.

Cheminiai priedai (natrio nitritas NaNO₂, kalcio nitritas Ca(NO₂)₂, potašas K₂CO₃, kalcio chloridas CaCl₂, natrio chloridas NaCl) pridedami ruošiant skiedinių mišinius specializuotuose cechuose, nes juos reikia tiksliai dozuoti.

DOKUMENTO ŽYMUO	LAPAS	LAPŲ	LAIDA
306653-02-TDP-SK.TS	24	38	0

Cheminių priedų kiekis mūro skiedinyje:

Priedai	Vidutinė paros temperatūra, °C	Kiekis cemento masės atžvilgiu, %
Natrio nitritas	0...-2	2...3
	-3...-5	4...5
	-6...-15	8...10
Potašas	iki -5	5
	-6...-15	10
Natrio nitritas + potašas	0...-2	1,5 + 1,5
	-2...-5	2,5 + 2,5
	-6...-15	5 + 5
Kalcio chloridas + natrio chloridas	0...-5	0,5 + 2
	-6...-15	2 + 4

Gali būti naudojami ir kiti cheminiai priedai, jų naudojimą suderinus su STPV.

Kalcio chloridas ir natrio chloridas didina mūrinio higroskopinę drėgmę ir jų paviršiuje išsiskyrus druskoms gali atsirasti baltų dėmių. Todėl kalcio ir natrio chloridai naudojami mūrijant pastatų požemines dalis (pamatus, atramines sienutes). Druskų tokiuose skiediniuose gali būti iki 4...7 % vandens masės. Mišinius su potašo arba natrio nitrito priedais leidžiama naudoti mūro darbuose (išskyrus apdailos mūrą) su cementiniais (skiedinio grupė SIII) ir cementiniais-kalkių (kai kalkių tešlos ne daugiau kaip 0,3% cemento tūrio) mišiniais. Taip sumūrytas sienas galima tinkuoti.

Mišiniai su potašu, ypač jei jo yra daugiau, greitai kietėja. Kietėjimo intensyvumui sulėtinti į skiedinį reikėtų pridėti kietėjimo lėtiklių (pvz.. sulfitinio mielių raugo (SMR) 0,30...1,0% cemento masės).

Skiediniams šalčiui atsparų priedą natrio nitritą galima naudoti:

- statant drėgnus cechus, pirtis, skalbyklas ir kitas patalpas su didesniu oro drėgnumu, taip pat patalpas, kuriose oro temperatūra > 40°C;
- statant konstrukcijas, esančias kintamojo vandens lygio zonoje ar po vandeniu, kur nėra hidroizoliacijos.

Neleidžiamas skiedinių su natrio nitrito, potašo priedais sąlytis su galvanizuotomis įdėtinėmis detalėmis.

Skiediniai su potašo priedais negali būti naudojami sienoms iš silikatinių plytų žemesnės nei 100 markės ir žemesnės kaip F25 atsparumo šalčiui markės.

Jeigu, esant šaltam orui, mūro darbų išvengti negalima, patogiau naudoti skiedinius su prieššaltiniais priedais arba taikyti kitokias (sudarančios sąlygas skiedinių kietėjimo procesui) priemones.

Neigiamoje temperatūroje mūro konstrukcijas galima šildyti elektra, į horizontalias siūles įtaisant elektrodus (4...6 mm skersmens armatūrinio plieno strypus). Elektrodai prijungiami prie skirtingų 220...380 V įtampos kintamosios srovės fazių. Skiedinys šildomas 30...35°C temperatūroje, kol sukietėja iki 20% projekcinio stiprumo.

Šildant būtina vėdinti pastato patalpas, kad oro drėgme jose būtų ne didesnė kaip 70%. Pastato šildomų išorinių mūro sienų temperatūra pastato viduje, 0,50 m aukščiau grindų, turi būti ne žemesnė kaip +10°C.

Mūrijant užšaldymo metodu skiedinys turi turėti tiek šilumos, kad jos pakaktų, kol skiedinys bus paklotas, apspaustas plytomis ir suformuotos normalaus storio siūlės.

Sušalusių, o po to atšildytų skiedinių mūro darbams naudoti neleidžiama.

Užšaldymo būdu draudžiama mūryti necentriškai gniuždomas konstrukcijas, konstrukcijas, kurios atšilimo metu bus veikiamos dinaminių apkrovų, kevalų, sienų ir stulpų iš laukakmenio betono, pamatų iš lauko akmenų.

Užšaldymo metodu išmūrytas mūrinys atšilimo metu turi būti stebimas ir imamasi priemonių mūrinių konstrukcijų stiprumui ir stabilumui palaikyti.

DOKUMENTO ŽYMUO	LAPAS	LAPŲ	LAIDA
306653-02-TDP-SK.TS	25	38	0

11. Kokybė ir kontrolė

Vykdam mūro darbus, jie turi būti pastoviai kontroliuojami.

Surašomi dengtų darbų aktai:

- hidroizoliacijai;
- detalių ir konstrukcijų (jei numatyta projekte) suvirinimo darbams;
- detalėms ir detalių antikorozinei apsaugai;
- sienų ir perdangų garo ir šilumos izoliacijai;
- deformacinių ir temperatūrinių siūlių rengimui ir izoliavimui;
- pertvarų tarp butų konstrukcijoms;
- surenkamųjų gaminių atramoms;
- dūmtraukių ir vėdinimo kanalų įrengimui.

Išorės mūro sienų įrengimo kontrolės procedūros surašytos lentelėje:

KONTROLIUOJAMA OPERACIJA	K* ir A*	KONTROLĖS BŪDAI	D*
1. PARUOŠIAMIEJI DARBAI			
-medžiagų priėmimas, kokybės kontrolė, sandėliavimas	Rangovas	vizualiai	
-sienų, angų, tarpuangių nužymėjimas, aukščių kontrolė	Rangovas	geodeziniais prietaisais	Geodezininkas
2. MŪRO DARBAI			
-mūrinio matmenų kontrolė	Rangovas	rulete	STPV
-mūrinio vertikalumo, horizontalumo, siūlių storio ir užpildymo kontrolė	Rangovas	matavimo prietaisais	STPV
-perdangų montavimo horizonto kontrolė	Rangovas	vizualiai	STPV
-sąramų, sijų, laiptų ir kt. konstrukcijų atraminių paviršių paruošimas, atrėmimas	Rangovas	geodeziniais prietaisais	Geodezininkas
-garo, šilumos izoliacijos įrengimo kontrolė	Rangovas	vizualiai	STPV
-mūro sluoksnių sujungimas	Rangovas	vizualiai	STPV
-dūmtraukių, vėdinimo kanalų įrengimo kontrolė	Rangovas	vizualiai	STPV

*K – kontroliuoja, A – atsako, D - dalyvauja

12. Mūro darbų priėmimas

Mūro darbus turi priimti Užsakovas prieš išmūrytą sieną tinkuojant, uždengiant šilumos izoliacija ar kitomis medžiagomis.

Priimant mūro darbus surašomi priėmimo aktai, prie kurių pridedama:

- darbo brėžiniai;
- paslėptų darbų aktai;
- išpildomosios geodezinės nuotraukos;
- laboratorinių tyrimų aktai;
- panaudotų medžiagų ir gaminių sertifikatai;
- statybos darbų žurnalas.

DOKUMENTO ŽYMUO	LAPAS	LAPŲ	LAIDA
306653-02-TDP-SK.TS	26	38	0

TS 04. SURENKAMŲ GELŽBETONINIŲ GAMINIŲ MONTAVIMO DARBAI

1. Bendrosios nuostatos

Statinio konstrukcijų montavimo darbai vykdomi pagal projekto sprendinius, statybos darbų technologinius projektus (toliau SDTP) ir šių statybos taisyklių reikalavimus. Statybiniams gaminiams ir konstrukcijoms tiekti sudaromos sutartys su gamintojais, kurių produkcija yra sertifikuota arba atitinka kokybės rodiklius. Surenkamieji betono ir gelžbetonio gaminiai į statybvietes transportuojami darbo padėtyje (išskyrus kolonas ir kai kuriuos kitus gaminius). Jei galima, dar neiškrovus gaminių iš transporto priemonės, statybos vadovas patikrina ar gaminiai atitinka važtaraštyje pateiktą informaciją: gaminių markę, jų kiekį, kokybę, techninės kontrolės antspaudus. Tuo atveju, kai pastebima gaminių defektų, surašomas defektų aktas ir informuojamas gamyklos atstovas. Sprendžiamas defektuoto gaminio pakeitimo klausimas. Statybvietėje gaminiai, prisilaikant sandėliavimo taisyklių arba gamyklos gamintojos rekomendacijų, sandėliuojami numatytose vietose. Rietuvėse tarp gaminių dedami mediniai tašai. Tašai rietuvėje dedami vienoje vertikaloje. Tarpai tarp rietuvių - 0,2 m, o 0,7 m pločio takai daromi kas dvi rietuvės. Į rietuves kraunami pamatų blokai, kolonos be gėmių, pokraninės sijos, perdangų ir denginių plokštės, laiptatakiai. Didžiausias rietuvių aukštis turi būti atitinkamai ne daugiau kaip: pamatų blokų –2,25 m, perdangų ir denginių plokščių –2,5 m, laiptakių – 1,2 m. Kolonų be gėmių rietuvėje turi būti ne daugiau kaip keturios. Gaminiai sandėliuojami darbo padėtyje taip, kad matytųsi gamyklos ženklai. Montuojant surenkamąsias konstrukcijas, visose montavimo stadijose reikia užtikrinti jau sumontuoto statinio dalies pastovumą. Montuojant atskirus elementus, prieš atkabiant juos nuo kėlimo mechanizmo kablio, būtina laikinai įtvirtinti. Laikinas įtvirtinimas turi būti toks, kad esant reikalui, būtų galima patikslinti montuojamos konstrukcijos padėtį ir pagal projekto reikalavimus įrengti sujungimo mazgus.

2. Statinių antžeminių gelžbetoninio konstrukcijų montavimas

Montuojant surenkamąsias gelžbetonines konstrukcijas, visose montavimo stadijose reikia užtikrinti jau sumontuotos statinio dalies pastovumą. Montuojant, atskiri elementai, prieš atkabiant nuo kėlimo mechanizmo kablio, laikinai įtvirtinami. Laikinasis fiksavimas turi būti toks, kad vėliau būtų galima patikslinti montuojamų konstrukcijų padėtį ir atlikti sandūros įrengimą. Kai gelžbetoniniai elementai galutinai sutvirtinami, jų įdėtines detales suvirinant, galima montuoti kelių aukštų konstrukcijas, sandūrų neužmonolitinant. Tuo atveju projekte turi būti pateikti reikalingi konstrukcijų montavimo, sujungimo ir sandūrų užmonolitininimo sprendiniai. Kitą aukštą galima montuoti, kai yra sutvirtinti visi sumontuoti elementai ir sandūrų užmonolitininimo betonas pasiekia SDTP nurodytą stiprį. Gelžbetoninių konstrukcijų sandūroms užtaisyti betono klasė, jei projekte nėra specialių nurodymų, turi būti tokia pat kaip montuojamų gaminių betono klasė. Ruošiantis konstrukcijų montavimo darbams, pastato išilginės ir skersinės ašys ant cokolio pažymimos aliejiniais dažais, surašomas aktas. Fiksuojamas montavimo horizontas. Montuojant sijas, sąramas, santvaras, perdangas, stogo plokštes būtina išlaikyti reikiamą gaminio atrėmimo ant atramos dydį. Minimalūs konstrukcijų atrėmimo dydžiai pateikiami projekto brėžiniuose. Prieš montuojant kolonas išvalomi lizdinių pamatų dugnai, pažymimos ašys, lizdinių pamatų dugne klojamas reikiamo storio cementinio skiedinio sluoksnis. Cementinio skiedinio sluoksnio storis nustatomas pagal pamatų montavimo geodezinę nuotrauką arba niveliuojant pamatų dugną. Skiedinio stiprio klasė turi būti ne žemesnė už kolonų betono klasę. Montuojamų kolonų galuose pažymimos ašys. Jeigu kolonos yra su konsolėmis, ant kurių remiamos pokraninės sijos, pažymimos ir sijų ašys. Atrėmus koloną į lizdinio pamato dugną, ji laikinai įtvirtinama projekte numatytais priemonėmis. Kolonų projektinė padėtis sureguliuojama pagal dvi tarpusavyje statmenas kryptis ir, tai įvykdžius, kolonos ir pamato sandūra užmonolitinama. Vienaaukščių ir daugiaaukščių pastatų gelžbetoninių kolonų montavimo galimų nuokrypių schema pavaizduota 1 pav.

DOKUMENTO ŽYMUO	LAPAS	LAPŲ	LAIDA
306653-02-TDP-SK.TS	27	38	0

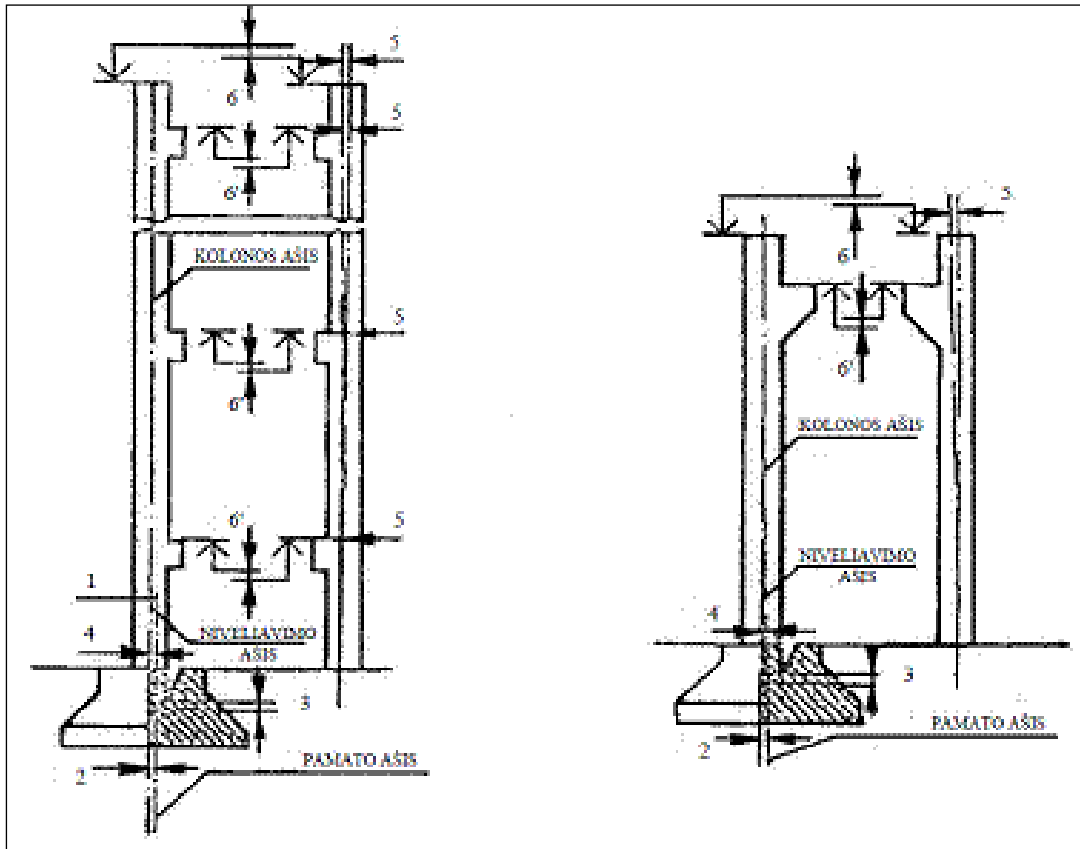

1 pav. Gelžbetoninių kolonų galimų nuokrypių montuojant schema

Pastato nužymėjimo ašių nuokrypiai nuo projektinių:

- 2.1. kai pastatas iki 5 aukštų $l/3000$;
- 2.2. kai pastatas nuo 5 iki 15 aukštų $l/5000$.

Pastato karkaso kolonų lizdinių pamatų ašių nuokrypiai nuo nužymėjimo ašių 12 mm.

Lizdinių pamatų atraminių paviršių nuokrypiai nuo projektinių:

- 2.3. prieš pamato dugno išlyginamojo sluoksnio įrengimą 20 mm;
- 2.4. po pamato dugno išlyginamojo sluoksnio įrengimą ± 5 mm.

Kolonų geometrinių ašių nuokrypiai nuo nužymėjimo ašies apatiniame skerspjūvyje 8 mm.

Kolonų ašies nuokrypiai nuo vertikalės viršutiniame skerspjūvyje, kai kolonų ilgis:

- 2.5. iki 4,0 m 10 mm;
- 2.6. nuo 4,0 iki 8,0 m 15 mm;
- 2.7. nuo 8,0 iki 16,0 m 20 mm;
- 2.8. nuo 16,0 iki 25,0 m 30 mm.

Leistini nuokrypiai:

Kolonų viršutiniame pjūvyje ašių nuokrypiai nuo vertikalės, kai kolonų aukštis:

- 2.9. iki 4,0 m 10 mm;
- 2.10. nuo 4,0 iki 8,0 m 15 mm;
- 2.11. nuo 8,0 iki 16,0 m 20 mm;
- 2.12. nuo 16,0 iki 25,0 m 30 mm.

Gretutinių kolonų viršutinės atraminės dalies arba atraminių aikštelių (konsolių) altitudžių skirtumas, kai kolonų aukštis:

vienaaukščių daugiaaukščių pastatų

pastatų

iki 4,0 m

14 mm;

nuo 4,0 iki 8,0 m

16 mm ;

12 mm + 2p*.

nuo 8,0 iki 16,0 m

20 mm;

nuo 16,0 iki 25,0 m

24 mm.

(* tik daugiaaukščiams pastatams, p – pastato eilinio aukšto skaičius)

DOKUMENTO ŽYMUO	LAPAS	LAPŲ	LAIDA
306653-02-TDP-SK.TS	28	38	0

Perdangų plokščių nuokrypiai nuo simetrijos ašies angos perdengimo kryptimi, kai plokštės ilgis:

- 2.13. iki 4,0 m 5 mm;
- 2.14. nuo 4,0 iki 8,0 m 6 mm;
- 2.15. nuo 8,0 iki 16,0 m 8 mm.

Dviejų gretimų (neįtemptų) perdangos plokščių matomų paviršių altitudžių skirtumas, kai plokščių ilgis:

- 2.16. iki 4,0 m 8 mm;
- 2.17. nuo 4,0 iki 8,0 m 10 mm;
- 2.18. nuo 8,0 iki 16,0 m 12 mm.

Montuojant perdangų plokštes ant mūrinių sienų (5 pav.), horizontalusis paviršius išlyginamas cementiniu skiediniu. Kiaurymėtos perdangų plokštės ant mūro sienų turi remtis ne mažiau kaip 10 cm. Ant išorinių sienų rekomenduojama remti plokščių atvirusius galus. Plokštės inkaruojamos į sienas ir tarpusavyje pagal statinio projekte numatytus sprendimus. Išvalytos siūlės tarp plokščių bei tarp plokščių ir sienų užmonolitinamos projekte nurodytos stiprio klasės cementiniu skiediniu.

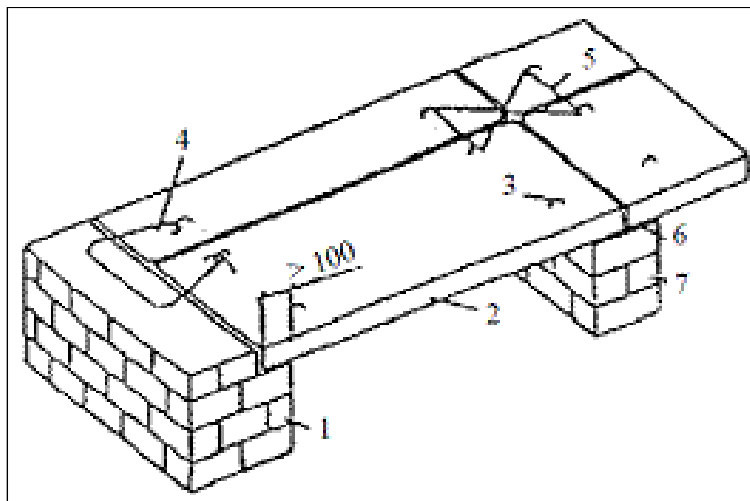

5 pav. Kiaurymėtųjų plokščių montavimas ant mūro sienų (1 - išorinė mūro siena; 2 - plokštė; 3 - montavimo kilpos, 4 - strypas, jungiantis plokštes su siena; 5 - plokščių jungimas vienos su kita armatūrine viela; 6 - skiedinio paklotas, 7 - vidaus siena)

Laiptatakliai ir kito aukšto laiptų aikštelės montuojamos vienu srautu su perdangų plokštėmis ir tvirtinamos pagal projektą prie atramų.

Leistinos laiptatakių ir laiptų aikštelių montavimo nuokrypos:

- 2.19. Sijų viršaus geometrinės ašies nuokrypiai nuo nužymėjimo ašies 6 mm.
- 2.20. Pakopų nuo horizontalės nuokrypiai 2 mm.
- 2.21. Dviejų metrų ilgio liniuotės, padėtos ant laiptų, prošvaisa ne didesnė kaip 2 mm.
- 2.22. Dviejų gretimųjų laiptų aikštelių aukščio skirtumas 10 mm.
- 2.23. Pakopos paviršiaus nelygumai ne didesni kaip 4 mm.

Pakopų matmenų nuokrypiai, kai elemento ilgis iki 4,0 m:

- pagal plotį ± 3 mm;
- pagal aukštį ± 2 mm.

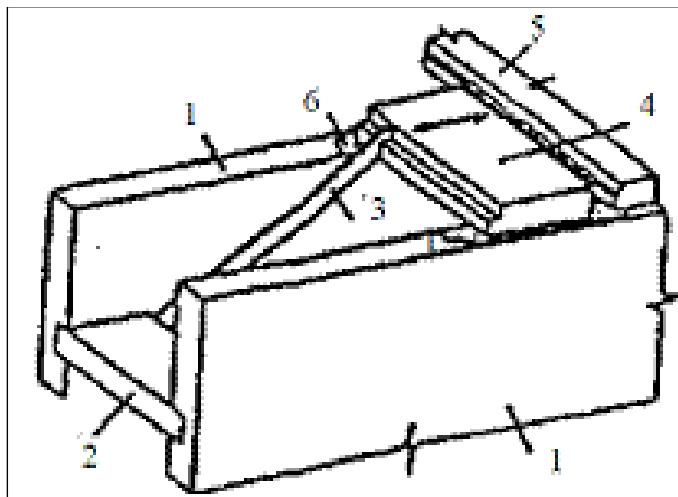

DOKUMENTO ŽYMUO	LAPAS	LAPŲ	LAIDA
306653-02-TDP-SK.TS	29	38	0

7 pav. Laiptų montavimas mūriniame pastate (1 – mūrinė laiptinės siena, 2 – laiptų aikštelė, 3 – šablonas, 4 – montuojama laiptų aikštelė, 5 – perdangos plokštė, 6 – skiedinio paklotas)

Leistini konstrukcijų montavimo nuokrypiai:

Konstrukcijų nuokrypiai	Nuokrypiai, mm
1. Sienų ir pertvarų ašių nuokrypiai nuo projektinių apatiniame pjūvyje	+ 5
2. Sienų ir pertvarų plokštumų nuokrypiai nuo vertikalės viršutiniame pjūvyje	+ 5
3. Sienų ir pertvarų atraminių paviršių altitudžių skirtumas aukšto ribose	iki 10
4. Perdangos plokščių viršaus altitudžių skirtumas aukšto ribose	iki 10
5. Dviejų gretimų perdangos plokščių aukščių skirtumas sandūroje	iki 5
6. Išorės sienų plokščių horizontalių ir vertikalųjų kraštinių, sudarančių fasado kryžminę sandūrą, nesutapimas	ne daugiau 10
7. Sienų plokščių kraštinių, sudarančių vieną plokštumą, nesutapimas	0
8. Tarpai tarp išorės sienų plokščių iš fasado pusės daromi pagal projektą, bet:	
- ne mažesni kaip	10
- ir ne didesni kaip	20

Gaminant tuštymėtas įtemptai armuotas plokštes, susiformuoja statybinė pakyla. Šis plokštės išlinkis gali būti nevienodas (leistinų nuokrypų ribose). Kad to būtų išvengta, montuojamos plokštės ties viduriu remiamos ant niveluotų, skersai padėtų medinių sijų. Reguluojami sijų statramsčiai išdėstomi kas 2-3 m (13pav.). Montuojant stebima, kad plokščių galai nebūtų pasikėlę nuo atramų (gelžbetoninių sijų). Ant didesnio išlinkio plokščių uždedama laikina, neviršijanti projektinės, apkrova. Sumontavus plokštes išvalomos siūlės, sudedama inkaravimo armatūra ir siūlės užmonolitinamos smulkiagrūdžiu C30/37 klasės betonu.

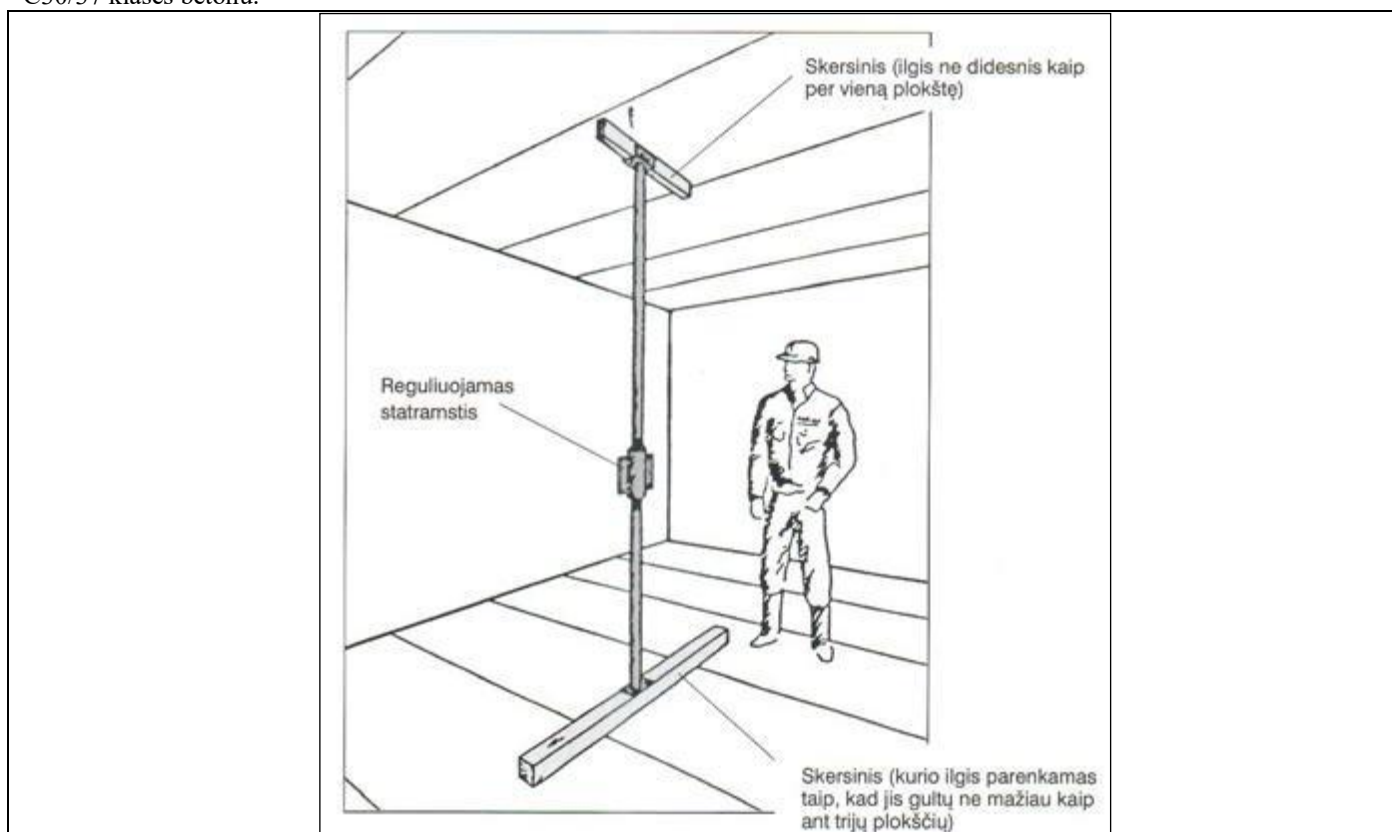

13 pav. Perdangos plokščių lyginimo schema

Užmonolitinant betono mišinys tankinamas giluminiu vibratoriumi, kurio galvutės skersmuo - 20 mm. Prieš siūlių užmonolitinimą plokščių sandūros apatinė siūlė sandarinama "Makroflex" putomis, naudojant specialų antgalį. Siūlių apatinė dalis užsandarinama silikoniniu hermetiku. Plokščių sandūros užtaisymo schema pateikta 14 pav.

DOKUMENTO ŽYMUO	LAPAS	LAPŲ	LAIDA
306653-02-TDP-SK.TS	30	38	0

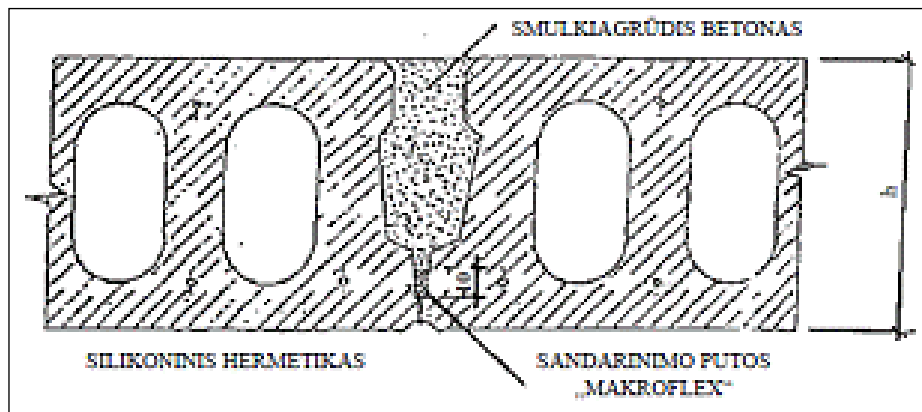

14 pav. Plokščių sandūros užtaisymo schema.

Gelžbetoninės kolonos iškraunant kabinamos lyninėmis 45° kampo pakabomis. Montavimo metu kolonos kabinamos inventoriniais kėlimo įrenginiais, prakišamais pro suformuotą kolonoje kiaurymę. Kiaurymėtos plokštės kabinamos specialia traversa. Visi kiti gelžbetoniniai gaminiai kabinami lyninėmis pakabomis 45° kampu. Surenkamųjų kolonų montavimo kontrolės schema pateikta 2.15 lentelėje

Surenkamųjų kolonų montavimo kontrolė:

Kontroliuojama operacija	ir K*	A*	Kaip atliekama kontrolė	*
1. Paruošiamieji darbai				
- konstrukcijų patikrinimas		SV	rulete	P
- pamato lizdo ašių ir aukščių nužymėjimas		SV	geod. prietaisais	
- ašių nužymėjimas ant kolonų		SV	rulete	
2. Konstrukcijų montavimas				
- elementų laikinas įtvirtinimas, išlyginimas		SV	geod. prietaisais	
- elementų pastovus įtvirtinimas		SV	geod. prietaisais	
- konstrukcijų įtvirtinimo kontrolė		SV	geod. prietaisais	
3. Dokumentų įforminimas				
- įrašai statybos darbų žurnale		SV		P
- konstrukcijų montavimo kontrolinės geodezinės nuotraukos	G	SV,		P
- sandūrų laboratoriniai tyrimai (jei reikia)		Lab.	lab. prietaisais	V

*A – atsako, *K – kontroliuoja, *D – dalyvauja.

3. Surenkamųjų perdangų plokščių montavimas

Kiaurymėtos perdangos plokštės" projektuojamos ir gaminamos nepertraukiamo formavimo būdu, pagal užsakovo pateiktą perdangų planą su nurodytomis angomis.

Gamykloje pagaminti gaminiai paženklinami: pagaminimo data, identifikacijos Nr. (jeig reikalaujama užsakyme), svorio specifikacija, apkrovos dydis. Kiekvienas gaminytis turi gamyklos kokybės kontrolės ženklą pagal sankcionuotą patikrinimą.

Perdangos plokštės, neturinčios tokio paženkinimo negali būti montuojami.

Leidžiamos gaminio tolerancijos gali šiek tiek padidinti gaminio svorį. Sprendžiant, kokia kranų galia reikalinga, reikia į tai atsižvelgti. Be to, parenkant kraną reikia atsižvelgti ir į kėlimo įrangos nuosavą svorį.

Kėlimo įrenginį (traversą) rekomenduojama ir pagal sutartį išnuomojama perdangos plokščių gamintojas, netipiniams gaminiams kelti kiekvienu atveju pateikiama atskira rekomendacija.

Plokščių iškrovimas paprastai atliekamas specialiu kėlimo prietaisu - traversa, kurią sudaro keliamoji sija su 2 kėlimo griebtuvais. Kėlimo griebtuvų padėtis ant keliamosios sijos pritaikoma plokštės ilgiui. Laisvieji plokštės galai negali būti išsikišę iš griebtuvo daugiau kaip 1,2 metro. Prikabinant kėlimo griebtuvą prie plokštės, reikia būti labai atidiems. Patikrinkite, ar plokštės užkabinimo zona nesugadinta ir pasirūpinkite, kad griebtuvas sugriebtų plokštę kaip reikiant iškrovimo metu būtina

DOKUMENTO ŽYMUO	LAPAS	LAPŲ	LAIDA
306653-02-TDP-SK.TS	31	38	0

naudoti apsaugines grandines. Šis reikalavimas neprivalomas, jei plokštės iškraunamos iš autotransporto priemonės tiesiog specialiai iškrovimui skirtoje aikštelėje ir nekeliamos įdidesnį, kaip 2,5 m aukštį.

Pažeidimai gali atsirasti pakrovimo ar pervežimo metu. Apie pažeidimus ir defektus montavimo komanda praneša montavimo vadovui, kuris juos apžiūri ir imasi atitinkamų veiksmų.

Pažeidimai, tokie kaip stiprūs sutraiškymai, įlaužimai tokie dideli, kad matosi armatūra, platūs įskilimai ir t.t., gali būti gaminio laikomosios galios sumažėjimo ženklas. Tokiu atveju plokštės montuoti negalima ir apie tai reikia pranešti statybos vadovui. Smulkūs pažeidimai gali būti pataisomi statybos aikštelėje, jei asmuo, apžiūrintis pažeistą gaminį, turi pilną kompetenciją patikimai nustatyti kad pažeidimai nėra pavojingi. Jei smulkūs pažeidimai pastebimi dažnai, statybos darbų vadovas praneša apie tai gamintojui. Apie visus perdangos plokščių pažeidimus, didelius šoninius įlinkius ir nenormalius išlinkimus į viršų statybos darbų vadovas taip pat privaloma pranešti gamintojui.

Tarpinis sandėliavimas statybos aikštelėje paprastai nereikalingas, nes gaminiai montuojami tiesiai iš sunkvežimio. Jei tarpinis sandėliavimas yra reikalingas, tam tikslui reikia paruošti horizontaliai išplanuotą aikštelę. Gaminiai į rietuves kraunami ne daugiau kaip po 6 - 8 vienetus ir atraminius tašelius dėti vertikalyje vieną virš kito. Plokštės galai nuo atraminių tašelių gali būti išsikišę max 40cm.

Kiaurymėtos perdangų plokštės dažniausiai keliamos specialiu kėlimo prietaisu - traversa. Kėlimo metu, būtina naudoti prie griebtuvų esančias apsaugines grandines, užtikrinančias saugų gaminio kėlimą ir jo sugriebimą netikėtai atsipalaidavus griebtuvams. Grandinės negali būti atkabintos, kol plokštė neatsiduria tiesiai virš atraminio paviršiaus. Nuėmus apsaugines grandines, olokštę galima šiek tiek pakelti į viršų, norint pareguliuoti jos padėtį. Susiaurintos plokštės, plokštės su nišomis kėlimo zonoje ar plokštės, kurios dėl kokios nors priežasties negali būti keliamos griebtuvu, turi būti keliamos už specialiai jose įbetonuotų kilpų, kėlimo diržais ar kitu gamintojo rekomenduotu būdu. Šiuo atveju dažniausia naudojami supintos vielos diržai ar juostiniai diržai lokščių galai kėlimo metu gali išsikišti iš griebtuvo daugiausiai 120 cm.

Prieš montuojant plokštes, reikia patikrinti atraminio paviršiaus lygumą. Jei atraminis paviršius nelygus, nelygumus reikia pašalinti ar išlyginti. Didelių ir sunkiai pašalinamų nelygumų atveju, apie tai reikia informuoti statybos darbų vadovą, kuris priima reikiamą sprendimą. Atrėmimo paviršiu išlyginti gali būti naudojami plastmasiniai ar metaliniai (50x100) išlyginimo tarpikliai nuo 1 iki 10 mm storio. Tačiau reikia atkreipti dėmesį į tai, kad jie turi būti padėti ne mažiau kaip po trimis plokštės vertikaliomis briaunelėmis, o tarpelis po plokšte užpilamas smulkiagrūdžiu betonu. Kiaurymėtos plokštės neturi skersinės ir kirpimą laikančios armatūros, todėl būtina laikytis anksčiau nurodytų reikalavimų. Jei montavimo metu reikia perdengti ilgatarpangį (virš penkių plokščių šalia viena kitos), prieš tai reikia sužymėti markeriu plokščių atramose jų projektines padėtis. To neatlikus, montavimo metu galime per daug suglausti plokštę prie plokštės ir pabaigoje gali likti neprojektinė siaura, bet neuždengta anga.

Montuotojai pasitinka pakeltą plokštę ir nukreipia ją į reikiamą padėtį virš atraminio paviršiaus bei atkabina apsaugines grandines. Gaminys nuleidžiamas į projekcinę padėtį pagal geriausioje vietoje esančio montuotojo signalą. Prieš plokštę atkabinant nuo krano, patikrinama jos šoninė padėtis ir atraminio paviršiaus ilgis. Minimalus atraminio paviršiaus ilgis yra: ant mūro - 10 cm, betono ar metalo - 8 cm.

Montuojant susiaurintą plokštę, reikia stengtis, kad pjautas jos kraštas gultų prie sienos. Jei to atlikti negalima, turime tarp sveikos plokštės krašto ir pjautos plokštės krašto palikt maždaug 2 cm tarpą, kad galėtume suformuoti siūlę, nesiskiriančią nuo kitų siūlių.

Skirtingi išlinkimai į viršų tarp gretimų plokščių gali atsirasti dėl visos eilės veiksnių: plokščių sandėliavimo, transportavimo, greta esančių plokščių skirtingo ilgio ir t.t. Jei šie nelygumai apatinėje perdangos pusėje viršija leistinus dydžius - 5 mm, juos būtina sumažinti. Daugeliu atvejų tai galima atlikti reguliuojamais statramsčiais sukelti į viršų žemiausiai esančią perdangos dalį iš apačios į optimalų lygį pagal apatinį gretimą gaminio kraštą. Tokioje paretoje padėtyje perdanga išlaikoma, kol pilnai sukietėja užpildtos siūlės. Sukeliant plokštę, reikia žiūrėti, kad jos galai nepasikeltų nuo atraminio paviršiaus. Kai sukėlimo į viršų nepakanka, labiausiai į viršų išlinkusi plokštė, gali būti spaudžiama iš viršaus uždėjus ant jos reikiamą krūvį. Plokščių išlinkio suvienodinimui dar gali būti naudojamas suveržimo įrenginys. Jis įstatomas iš viršaus įsiūlę tarp gretimų plokščių toje vietoje, kur didžiausias išlinkių skirtumas ir uždėjus plokšteles iš apačios ir viršaus suveržiama. Suveržimo prietaisas paliekamas toje vietoje, kol sandūros cemento skiedinys pasiekia reikalingą stiprumą.

Plokščių ryšių kiekis ir įrengimo būdai yra nurodomi kiekviename projekte individualiai, kadangi šį veiksnių apsprendžia visa eilė skirtingų faktorių. Projekte nurodomi ryšių įrengimo mazgai, jų vietos perdangoje bei užbetonavimo ypatumai. Dažniausia ryšiai įrengiami plokščių galuose ties atramomis. Jei perdanga dirba kaip diafragma ryšiai (inkarai) gali būti įrengiami ir su išilginėmis sienomis.

Tarp plokščių esančias montazines siūles ir plokščių galus ties atramomis reikia užtaisyti smulkiagrūdžiu C 25-45 klasės betonu. Betonas sutankinamas giluminiu vibratoriumi (galvutės diametras 20 mm).

Smulkiagrūdžio betono sudėtis:

Cementas CEM 42,5	-	400 kg;
Fracinis žvyras 2÷8 mm	-	810 kg;
Smėlis	-	740 kg;
Vanduo	-	110 kg.

DOKUMENTO ŽYMUO	LAPAS	LAPŲ	LAIDA
306653-02-TDP-SK.TS	32	38	0

Prieš siūlių užmonolitininimą smulkiagrūdžiu betonu, plokščių apatinė siūlės dalis, jei tarpelis tarp plokščių didesnis nei 5 mm, užsandarinama "Makroflex" putomis. Iš apačios siūlė užsandarinama silikoniniu arba akriliniu hermetiku (pastarąjį darbą atlieka apdailininkai).

Ypatingą dėmesį reikia atkreipti užbetuojant plokščių galus ties atramomis. Užpilamas betonas, kuris subėga į plokštės tuštumas, turi baigtis atramos plotyje. Tai reiškia, kad plokščių kiaurymės, esančios galuose, prieš užbetonavimą turi būti užsandarintos ties atrėmimo pabaiga.

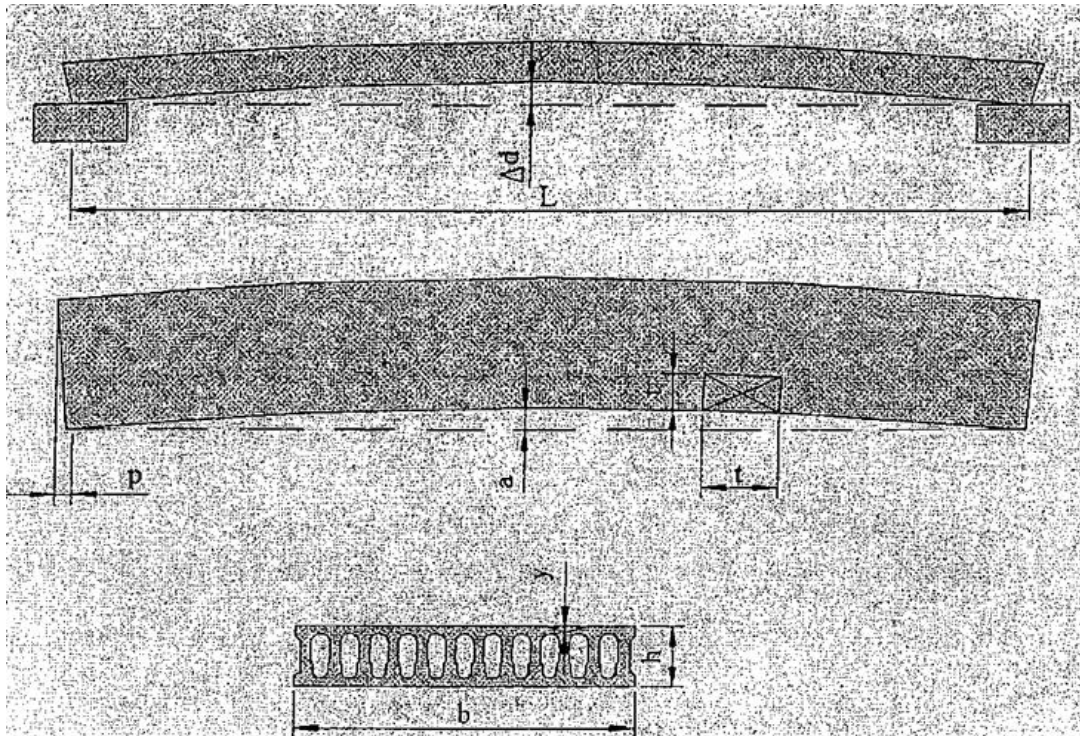

Reikia neužmiršti, kad siūlėje, kur susiduria sveika ir išilgai pjauta plokštė, prieš užpilant turi būti uždėtas klojinys, leidžiantis suformuoti atitinkamą griovelį plokščių apačioje.

Montuodami plokštes žiemą, būtina nuvalykite sniegą ir ledą nuo plokščių ir jų atraminių paviršių. Siūlių užpildymo betoną rinkitės tokios kokybės ir su tokiais priedais, kad būtų galima teisingai ir kokybiškai atlikti darbus. Jei neužtenka prieššaltinio priedo, užmonolitintą vietą reikia uždengti ir šildyti. Kai betonavimo darbai užbaigti, patikrinkite, ar drenažo skylutės, esančios plokščių apačioje, neužakę.

Perdangos plokščių tolerancijos:

Ilgis (L)		±15 mm arba L/1000
(didesnis)		
Storis (h)		±5 mm arba h/40 (didesnis)
Plotis (b) sveikai plokštei		±0 mm; -6 mm
siaurai plokštei		±15 mm
Plokštės galo statmenumas (p)	±10 mm	
Išlinkis prieš montavimą (Δd) ¹	±6 mm arba L/1000	
Persimetimas (a)	±10 mm arba L/1000	
Viršutinio paviršiaus nelygumas skersine kryptimi pridėjus 0,5 m ilgio liniuotę (y) ²	±10 mm	
Angos (t)		
Išpjautos šviežiame betone		±50 mm
Išpjautos sukietėjusiame betone	±15 mm	
Leistini montuojamų perdangos plokščių nuokrypiai nuo simetrijos ašies angos perdengimo kryptimi, kai plokštės ilgis:		
iki 4 m		5mm
nuo 4 iki 8 m		6mm
Montuojant perdangos plokštes būtina išlaikyti reikiamą gaminio atrėmimo ant atramos dydį.		

DOKUMENTO ŽYMUO	LAPAS	LAPŲ	LAIDA
306653-02-TDP-SK.TS	33	38	0

Angų įrengimas surenkamose perdangų plokštėse.

Būsimų angų perimetru plokštėse gręžiamos skylės. Po to atsargiai dalimis iš angos išimamas betonas ir nupjaunama armatūra. Negalima pažeisti iš anksto įtemptos darbo armatūros Angas kirsti tik per plokščių tuštumas. Angos plokštėse gali būti tik brėžiniuose pažymėtose vietose brėžiniuose nurodytų matmenų.

DOKUMENTO ŽYMUO	LAPAS	LAPŲ	LAIDA
306653-02-TDP-SK.TS	34	38	0

TS 05. GRINDŲ IRENGIMO DARBAI

10.1. Bendrieji nurodymai

Grindų įrengimas susideda iš pagrindo, paruošiamųjų sluoksnių įrengimo, grindų betonavimo ir dangos įrengimo. Įrengiant grindis, būtina vadovautis STR 2.05.13:2004 reikalavimų.

Prieš pradėdant grindų įrengimo darbus, Rangovas turi pateikti statybos techniniam inžinieriui patvirtinti naudojamų medžiagų pavyzdžius naudotinus grindų dangoms (dangas, skysčius izoliuojančias, garso ir šilumą izoliuojančias medžiagas). Statybos techniniam inžinieriui paprašius, rangovas turi paruošti grindų įrengimo pavyzdį, kurio išmatavimai ne mažesni kaip 600x600mm.

Iki grindų įrengimo pradžios turi būti atlikti visi paruošiamieji darbai, suklotos visos pogrindžio komunikacijos, įrengtos deformacinės siūlės prie kanalų, duobių, atlikti jų aprėminimai ir pan.

10.2. Reikalavimai statybos (montavimo) darbams

Pagrindo paruošimas

1. Betoninių grindų kokybė labai priklauso nuo pagrindo kokybės. Betoninės grindys gali būti įrengiamos ant grunto arba betono pagrindo.

2. Grindų konstrukcija turi būti pateikta projekte, nurodant šilumos bei garso izoliavimą, higieninius ir priešgaisrinius reikalavimus, izoliavimą nuo vandens skvarbos, apkrovas į laikinuosius elementus ir grindų dangą.

3. Grunto pagrindas po betoninėmis grindimis turi būti paruoštas taip, kad neatsirastų deformacijų nuo apkrovų bei temperatūros arba drėgmės pokyčių.

4. Įrengiant grunto pagrindus, atliekamas vertikalusis žemės planiravimas, nuimamas viršutinis dirvos sluoksnis, iškasami silpno grunto plotai ir užpilami smėliu, žvyru arba skalda, kruopščiai sutankinant. Užpilo atmaina turi būti nurodyta projekte.

Temperatūra, vykdant pagrindų įrengimo žemės darbus, negali būti žemesnė kaip 0°C.

Tankinamame grunte negali būti sušalusių gabalų, sniego ir ledo priemaišų.

5. Užpildas turi būti pilamas 150 mm storio sluoksniais, tankinant vibraciniu įrengimu. Supylus ir stankinus du užpildo po 150 mm storio sluoksnius, turi būti matuojamas grunto sutankinimo koeficientas, kurio reikšmė turi tenkinti projekto reikalavimus.

Jei ruošiamo grindų pagrindo kontroliuojamų parametrų reikalavimai atitinka projektinius, pilamas ir sutankinamas trečiasis 150 mm storio užpildo sluoksnis.

Grunto sutankinimo kokybė turi būti kontroliuojama kas 0,3 m, t.y. kas du užpildo sluoksniai.

6. Ant paruošto pagrindo (išskyrus atvejus, kai užpilas yra smėlis) pilamas 3-5 cm storio išlyginamasis smulkaus smėlio sluoksnis.

7. Įvykdžius grunto užpylimo ir sutankinimo darbus, statybos darbų žurnale užpildomas paslėptų darbų aktas.

8. Jeigu numatyta projekte, tarp pagrindo ir betono grindų klojama izoliacinė medžiaga (membrana), kuri turi padengti visą pagrindo plotą. Naudojant polietileno plėvelę, jos kraštai turi persidengti ne mažiau kaip 150 mm.

Bet koks pagrindas prieš betonuojant turi būti švarus.

9. Įrengiant grindis ant betoninio pagrindo, prieš betonavimo darbus pagrindo paviršius šepėčiais turi būti pašiurkštintas. Šiurkštinant susidariusios dulksės turi būti pašalintos.

Ant betoninio grindų pagrindo esančios tepalo dėmės šalinamos specialiomis priemonėmis.

10. Betoninis pagrindas prieš klojant betono mišinį turi būti sudrėkintas. Jeigu toks pagrindas ilgai buvo sausoje aplinkoje, jo drėkinimas gali užtrukti iki vienos paros. Prieš betonavimą nuo pagrindo pašalinami vandens likučiai.

11. Šilumos ir garso izoliavimo vienetinės medžiagos ant išlyginto pagrindo turi būti sudėtos be tarpų. Dedant du tokių medžiagų sluoksnius reikia sudėti taip, kad plokščių siūlės persidengtų.

12. Betoninės grindys nuo sienų, kolonų ir kitokių konstrukcijų atskiriamos tarpinėmis iš medžio plaušo plokščių (minimalus storis 16 mm), polistireno (minimalus storis 20 mm). Sukietėjus betonui, tarpinės nupjaunamos iki grindų paviršiaus, o kai grindų kraštai sandarinami mastikomis, tarpinės iki sandarinimo gylio pašalinamos.

Klojinių ruošimas

1. Betoninėse grindyse klojiniais suformuojamas deformacinės ir technologinės siūlės, suskirstancios grindis į mažesnius plotus. Klojiniai taip pat yra ir kreipiamosios vibrosijos, todėl nuo jų labai priklauso betoninių grindų kokybė.

2. Deformacinių ir technologinių siūlių padėtis ir konstrukcija turi būti nurodyta projekte.

3. Kreipiamosioms įrengti naudojama mediena, metalo kampuočiai, specialūs metalo profiliai. Kreipiamųjų viršus turi būti kiek galima siauresnis. Jeigu jis bus per platus, betonas kaupsis ant jo ir gausis neteisingas sluoksnio aukštis. Norint to išvengti, ant kreipiamųjų tvirtinami metalo kampuočiai.

DOKUMENTO ŽYMUO	LAPAS	LAPŲ	LAIDA
306653-02-TDP-SK.TS	35	38	0

4. Montuojant klojinius (kreipiamasias), turi būti kontroliuojama jų padėtis. Jei suklotas betono mišinys bus vakuumuojamas, turi būti įvertintas betono nuosluogis dėl to, kad vakuumavimo metu atsirandanti dalis mišiniui ruošti sunaudoto vandens. Vakuumuojant betonas suslūgsta:

- 2 mm, kai betono sluoksnio storis 100 mm;
- 3 mm, kai betono sluoksnio storis 200 mm;
- 4 mm, kai betono sluoksnio storis 300 mm.

5. Įrengus pagrindą ir sumontavus klojinius (kreipiamasias), statybos darbų žurnale turi būti surašomi paslėpjamųjų darbų aktai ir sudaromos kontrolinės geodezinės nuotraukos.

6. Betonuojant monolitines grindis galima naudoti pakeliamas kreipiamasias. Kreipiamųjų laikiklių plastikinės kojelės tvirtinamos prie pagrindo ir jos lieka betone. Betonuojant monolitines grindis lauke, būtina apsaugoti betoną nuo saulės spindulių, lietaus ir kitokių veiksnių, kurie gali pakenkti betono struktūros formavimosi procesui.

7. Betonuojant grindis, ant betoninio pagrindo betonuojamo baro plotis dažniausiai yra 4-6 m. Betonuojamų sekcijų ilgis priklauso nuo darbo dienos našumo.

8. Viršutinis grindų, betonuojamų ant betoninio pagrindo sluoksnis turi būti kiek galima vienodesnio storio.

9. Sukietėjus betonui, nuo grindų paviršiaus reikia pašalinti sukietėjusios cementinės pastos sluoksnį ir suteikti paviršiui šiurkšnią struktūrą. Tai pagerina sankibą su būsima grūdų danga.

10. Monolitiniams grindims betonuoti ant betoninio pagrindo kreipiamosioms, atliekančioms ir klojinių funkciją, galima pritaikyti stačiakampius vamzdžius, kurie dažniausiai nuimami kitą dieną po betonavimo. Kreipiamasias – metalinius kampuočius galima įtvirtinti išsiplečiančiomis įvorėmis.

11. Metaliniai kampuočiai atlieka vibrosijos kreipiamosios ir klojinio funkcijas. Išsiplečianti įvorė lieka betone, o varžtus ir veržles galima naudoti pakartotinai. Po kiekvieno panaudojimo varžtai ir veržlės nuplaunami ir sutejami.

Armavimo ir betonavimo darbai

Grindų betono mišiniai ruošiami su ne žemesnės kaip 42,5 klasės portlandcemenčiu arba su padidinto ankstyvojo stiprumo portlandcemenčiu 42,5 R. Pagamintų su tokiais cementais standartinio skiedinio bandinių stipris gniuždant po dviejų parų atitinkamai turi būti ne mažesnis kaip 10 MPa ir 20 MPa, o po 28 parų – ne mažesnis kaip 42,5 MPa.

Betono mišiniams ruošti gali būti naudojami portlandcemenčiai, kuriuose priedų kiekis yra mažesnis kaip 15 %. Tokie portlandcemenčiai yra CEM I 42,5, CEM I 52,5, CEM I 42,5 R ir CEM I 52,5 R.

Naudojami cementai turi tenkinti ir kitus LST EN 197-1 reikalavimus.

Grindų betonams gaminti smulkiųjų užpildų užterštumas neturi būti didesnis kaip 2%.

Stambiausios užpildų dalelės neturi viršyti:

- vieno ketvirtadaliao betoninių grindų sluoksnio storio;
- mažiausio atstumo tarp gretimų armatūros strypų minus 5 mm.

Stambūs užpildai turi būti išplauti, be dulkingų trupinimo frakcijų, užterštumas ne didesnis kaip 1%.

Vanduo turi būti tinkamų savybių – iš techninio arba geriamojo vandens vandentiekio.

Technologiniai priedai, suteikiantys betonui specifinių savybių, gerinantys mišinių technologines savybes, greitinantys ar lėtinantys kietėjimo procesą ir pan., turi būti tinkamų savybių ir atitikti LST EN 934-2:2000 reikalavimus.

Grindims betonuoti naudojami mišiniai turi tenkinti LST EN 206-1 reikalavimus.

Priklausomai nuo grindų paskirties ir mechaninio poveikio intensyvumo monolitiniams grindims įrengti, naudojamas C16/20 – C40/50 stiprio klasių betonas. Smulkiagrūdžio betono stiprio klasė turi būti ne žemesnė kaip C 25/30.

Betono sudėtis turi būti tokia, kad mišinys neišs sluoksnuiotų, neatsiskirtų cemento pasta.

Betono mišinio konsistencija pagal slankumą nustatoma vadovaujantis LST ISO 4109. Monolitiniams grindims betonuoti mišinio rekomenduojamas slankumas yra 40-60 mm.

Cemento rišimosi ir intensyvaus kietėjimo metu dėl vykstančių fizinių – cheminių procesų betonas gali supleišėti.

Kietėjimo ir betono struktūros formavimosi pradžioje tas procesas vyksta pakankamai lengvai ir intensyviai. Plastiškasis pleišėjimas, kai vidiniai betono įtempimai viršija betono stiprumą, tęsiasi keletą valandų po betonavimo ir atsirandantys plyšiai gali būti pakankamai gilūs ir platūs.

Pleišėjimas yra intensyvesnis kietėjant betonui sausoje aplinkoje, pucčiant vėjui, betonui intensyviai džiūstant.

Betono technologijoje yra būdų (armavimas vielos tinklu, standžių mišinių naudojimas ir pan.), padedančių eliminuoti ankstyvąjį pleišėjimą ir gauti geros kokybės betoną.

Atsparumą pleišėjimui padidina papildomas dispersiškas armavimas sintetiniu pluoštu (fibromis). Toks armavimas su mažesnėmis darbo ir medžiagų sąnaudomis leidžia gauti geresnę betono kokybę ir išvaizdą.

Armavimas

Betonas armuojamas pagrindiniu armavimu polipropileno fibra ir armavimu ir polipropileno plaušu, skirtu mikro įtrūkių valdymui pirminėje betono stingimo stadijoje.

Polipropileno fibra skirta betono ir betono gaminių armavimui atitinka EN 14889-2:2006 standartą.

Pagrindiniai techniniai duomenys:

- 3.1. Medžiaga – polipropilenas
- 3.2. Tankis 0,922kg/dm³.
- 3.3. Ilgis 40 mm.
- 3.4. Diametras 0,7 mm.

DOKUMENTO ŽYMUO	LAPAS	LAPŲ	LAIDA
306653-02-TDP-SK.TS	36	38	0

- 3.5. Matmenų santykis 57.
- 3.6. Tamprumo modulis 6000 MPa.
- 3.7. Tempiamasis stipris 500 MPa.
- 3.8. Mišinyje naudojamas kiekis 3kg/m³.
- 3.9. Lydymosi temperatūra 165°C
- 3.10. Liekamasis stipris prie 0,5mm trūkio – 1,51N/mm² prie 3kg/m³.
- 3.11. Liekamasis stipris prie 3,5mm trūkio – 1,8N/mm² prie 3kg/m³.
- 3.12. Atitikimas CE reikalavimams – 3kg/m³.
- 3.13. Plastinių susitraukimo deformacijų sumažinimas pagal ASTM C1579-13 standartą – 100% prie 4kg/m³.
- 3.14. Kiekis 70423vnt/kg.

Maišymo instrukcijos. Polipropileno fibra įmaišoma į betoną kartu su kitais priedais betono mazge arba statybvietėje. Fibra pateikiama savaiame tirpstančiuose maišuose, supakuota po 3kg/maiše. Rekomenduojame dėti po 1 maišą 20 sekundžių intervalais. Įdėjus skaičiavimuose numatytą fibros kiekį, betono maišyklė turi sukurti minimaliai 70 kartų iki naudojant betoną statybvietėje. Rekomenduojama, kad betone minimalus smėlio santykis būtų 45%.

Polipropileno plaušas skirtas mikro įtrūkių valdymui pirminėje betono stingimo stadijoje bei betono gaminio savybėms pagerinti, atitinka LST EN 14889-2006 standartą.

Techninė informacija:

- 2.1. Polipropileno plaušas.
- 2.2. Diametras - 22µm.
- 2.3. Ilgis – plaušas 13mm ir 19mm ilgio, maišytas santykiu 50/50%.
- 2.4. Lydymosi temperatūra - 165°C.
- 2.5. Tempiamasis stipris – 380MPa.
- 2.6. Plastinių susitraukimo deformacijų sumažinimas pagal ASTM C1579-13 - 100% prie 0.9kg/m³.
- 2.7. Atitinka EN14889-2006 standartą.
- 2.8. CE sertifikatas – atitinka 1a klasę pagal LST EN 14889-2006 standartą.

Įpakavimas – plaušas supakuotas vandenyje tirpstančiuose maišuose po 0,9kg, kurie metami tiesiai į betono maišyklę.

Privalumai naudojant – apsaugo betoną nuo trūkinėjimo ankstyvoje betono stingimo stadijoje; apsaugo betoną ir jo gaminius nuo skilinėjimo; padidina betono atsparumą kai veikia šaltis/karštis; apsaugo betoną nuo sproginėjimo gaisro atveju;

Maišymo instrukcijos. Polipropileno plaušas įmaišomas į betoną kartu su kitais priedais betono mazge arba statybvietėje. Plaušas pateikiamas savaiame tirpstančiuose maišuose. Rekomenduojame dėti po 1 maišą 20 sekundžių intervalais. Įdėjus skaičiavimuose numatytą plaušo kiekį, betono maišyklė turi sukurti minimaliai 70 kartų iki naudojant betoną statybvietėje.

Modifikuoti tokių pluoštinių priedų betono mišiniai tankinami paviršiniu vibravimu (vibrosija).

Betono mišinys ant gerai paruošto pagrindo turi būti suklotas ir sutankintas iki rišimosi pradžios. Betono mišinį galima kloti iš ne didesnio kaip 1,20 m aukščio.

Jei nenumatytas technologinių siūlių plovimas, užbetonavus vieną sekciją, gretimą galima betonuoti praėjus ne mažiau kaip septynioms paroms. Jei technologinės siulės pjaunamos, tai betonuoti kita gretimą sekciją galima, kai šalia esančios sekcijos betonas pasiekia ne mažesnę kaip 1,5 MPa stiprį gniuždant.

Iki 150 mm storio betono mišinio sluoksniai tankinami vibrosija. Storesni kaip 150 mm betono mišinio sluoksniai tankinami dviem etapais. Apatinis sluoksnis tankinamas giluminiais vibratoriais, viršutinis išlyginamas ir sutankinamas vibrosija. Vibrosijos būna viengubos ir dvigubos. Jos juda veikiant vibromechanizmui. Keičiant vibromechanizmo debalansinio veleno sukimosi kryptį, galima pakeisti vibrosijos judėjimo kryptį. Tam vibrosijose yra sumontuoti reverso jungikliai.

Vibrosijai judant kreipamosiomis, prieš ją turi susidaryti 10-20 mm storio betono mišinio sluoksnis. Tankinimo metu vibrosija 0,5-1 m/min greičiu traukiama kreipamosiomis.

Į klojimo vietą betono mišinys gali būti tiekiamas įvairiomis priemonėmis. Iškraunant mišinį iš transporto priemonės, jis klojamas tolygiai visame plote reikiamo storio sluoksniu, vengiant mišinio koncentracijos vienoje vietoje.

Betono mišinys ant pasvirusių paviršių klojamas iš apačios į viršų.

Grindų betonavimo darbų metu turi būti pildomas statybos darbų žurnalas.

Deformacinių siūlių įrengimas

Tam, kad dideli grindų plotai nesupleišėtų, betone daromos deformacinės siulės. Kai aplinkos temperatūra yra aukštesnė kaip +25° C, siulės išpjaunamos po 2-3 parų, o esant žemesnei aplinkos temperatūrai – po 5-7 parų kietėjimo. Pjaunant siules, betonas turi būti pakankamai stiprus, kad plovimo diskas neišdraskytų betono paviršiaus. Kuo anksčiau išpjaunama deformacinė siulė, tuo mažesnė galimybė betonui supleišėti.

DOKUMENTO ŽYMUO	LAPAS	LAPŲ	LAIDA
306653-02-TDP-SK.TS	37	38	0

Išpjautos siulės gerai išvalomos, išsiurbiamos dulkės ir užtaisomos elastingu hermetiku. Norint sutaupyti hermetizuojančių medžiagų, į išpjautą plyšį įspraudžiama speciali tarpinė ir virš jos įterpiama hermetiko.

Mechaniškai šlifuoti grindis galima betonui pasiekus reikiamą stiprumą. Toks stiprumas pasiekiamas betonui kietėjant normaliomis sąlygomis ne mažiau kaip septynias paras.

Šlifavimo mašina turi dirbti vienodai visame grindų plote ir pašalinti silpnąjį 0,5-1,0 mm storio sluoksnį bei atidengti pagrindinį stiprųjį betoną.

Betoninių grindų įrengimo kokybės kontrolė

Betoninių grindų kokybė priklauso nuo mišinio komponentų savybių ir jų santykinio kiekiu, mišinio technologinių grindų įrengimo savybių atitikimo, betonavimo technologijos režimo laikymosi ir stabilumo, paviršiaus apdirbimo kokybės, kietėjančio betono priežiūros ir kt.

Grindims įrengti naudojamų betono mišinių kokybė kontroliuojama vadovaujantis LST EN 206-1 reikalavimais.

Betono mišinių technologinės savybės statybvietėje kontroliuojamos vizualiai, o įtarus, kad mišinių slankumas neatitinka grindų betonavimo technologijos reikalavimų, tikrinamas mišinio slankumas pagal LST ISO 4109.

Betoninių grindų leistini nuokrypiai:

Nuokrypių pavadinimas	Nuokrypiai, mm
1. Pagrindo nelygumai, tikrinant 2 m ilgio liniuote: - grunto pagrindo - smėlio, žvyro, skaldos sluoksnių - betono pagrindo	+0, -20 +0, -15 +0, -5
2. Grindų pagrindo nuokrypis nuo projektinės altitudės	+0, -25
3. Betonuojamų ruožų kreipiamųjų viršaus nuokrypis nuo projektinės altitudės, įvertinant betono mišinio nuoslūgį vakuumavimo metu	+2
4. Grindų nelygumai, tikrinant 2 m ilgio liniuote	+6

DOKUMENTO ŽYMUO	LAPAS	LAPŲ	LAIDA
306653-02-TDP-SK.TS	38	38	0

GAMINIŲ, MEDŽIAGŲ IR DARBŲ KIEKIŲ ŽINIARAŠTIS

Eil. Nr.	Pavadinimas ir techninės charakteristikos	Žymuo	Mato vnt.	Kiekis	Pastabos
1	2	3	4	5	6
	Sąramos				
	G/B sąrama SR 12-3	TS-04	vnt	6	GKG3
	Silikatinių plytų mūras	TS-03	m ³	1,44	
	Pamatas				
	Padelio aikštelės pamatas, betonas C30/37 XC2	TS-04	m ³	10,85	
	Armatūra B500B Ø12; Ø8 (LST EN ISO 10080:2005)	TS-02	t	0,54	
	Grindys pagal GD-1 detalę				
	Grindų danga		m ²	296	
	Išlyginamasis sluoksnis, betonas C20/25 XC2	TS-05	m ²	296	
	Grindys pagal GD-2 detalę				
	Grindų danga			23,5	
	Savaime išlyginantis grindų mišinys	TS-05	m ²	23,5	
	Grindys pagal GD-3 detalę				
	Grindų danga		m ²	201,5	
	Polistireninis putplastis XPS300	TS-05	m ²	201,5	
	Išlyginamasis sluoksnis, betonas C20/25 XC2	TS-05	m ²	201,5	
	Grindys pagal GD-4 detalę				
	Grindų danga			84	
	Išlyginamasis sluoksnis, betonas C20/25 XC2	TS-05	m ²	84	
	Grindys pagal GD-5 detalę				
	Grindų danga		m ²	74	
	Grindys pagal GD-6 detalę				
	Grindų danga		m ²	49	

PASTABOS:

- Medžiagų, įrenginių ir darbų kiekių žiniaraštis turi būti skaitomas kartu su brėžiniais, aiškinamuoju raštu ir techninėmis specifikacijomis.
- Sąnaudų kiekių žiniaraščiai - sprendiniuose numatytų statybos produktų, įrenginių ir statybos darbų neto kiekiai.
- Rangovas, atsižvelgdamas į darbų specifiką ir brėžinius, montavimo technologijas, kiekius papildomai turi persiskaičiuoti pats.
- Nurodyti darbai turi būti įvertinti kompleksiskai, kartu su visais palydinčiais darbais.
- Visi darbai, kurie gali būti laikomi pagrįstai numatomais darbo projekte suprojektuotų darbų užbaigimui ir tinkamam teritorijos, pastato ir pastato sistemų eksploatavimui, turi būti numatyti rangovo pasiūlyme, nepriklausomai nuo to, ar jie yra parodyti brėžiniuose arba apibūdinti šiame dokumente ar ne.

0	2024-09-25	Konkursui, rangos darbams			
Laida	Išleidimo data	Laidos statusas. Keitimo priežastis (jei taikoma)			
KV. DOK. NR.	 Remeika Design II Sauliaus Remeikos dizaino studija Vilniaus g. 44, Šiauliai Tel. +37061012269 El. p. remeika.design@gmail.com		STATINIO PROJEKTO PAVADINIMAS Pastato, un. Nr. 6896-6004-6012, L. Ivinskio g. 5, Rietavo m., dalies patalpų techninis darbo projektas		
	A 1945	PV/Arch.	Vytautas Grykšas	STATINIO NR. IR PAVADINIMAS, DOKUMENTO PAVADINIMAS 02- Mokslo paskirties pastatas Gaminių, medžiagų ir darbų kiekių žiniaraštis	
	17521	PDV	Zbignevas Stanski	LAIDA 0	
	INŽ.	Rokas Volungevičius			
LT	STATYTOJAS IR (ARBA) UŽSAKOVAS Rietavo savivaldybės administracija		DOKUMENTO ŽYMUO 306653-02-TDP-SK-SKŽ		LAPAS 1
				LAPŲ	1

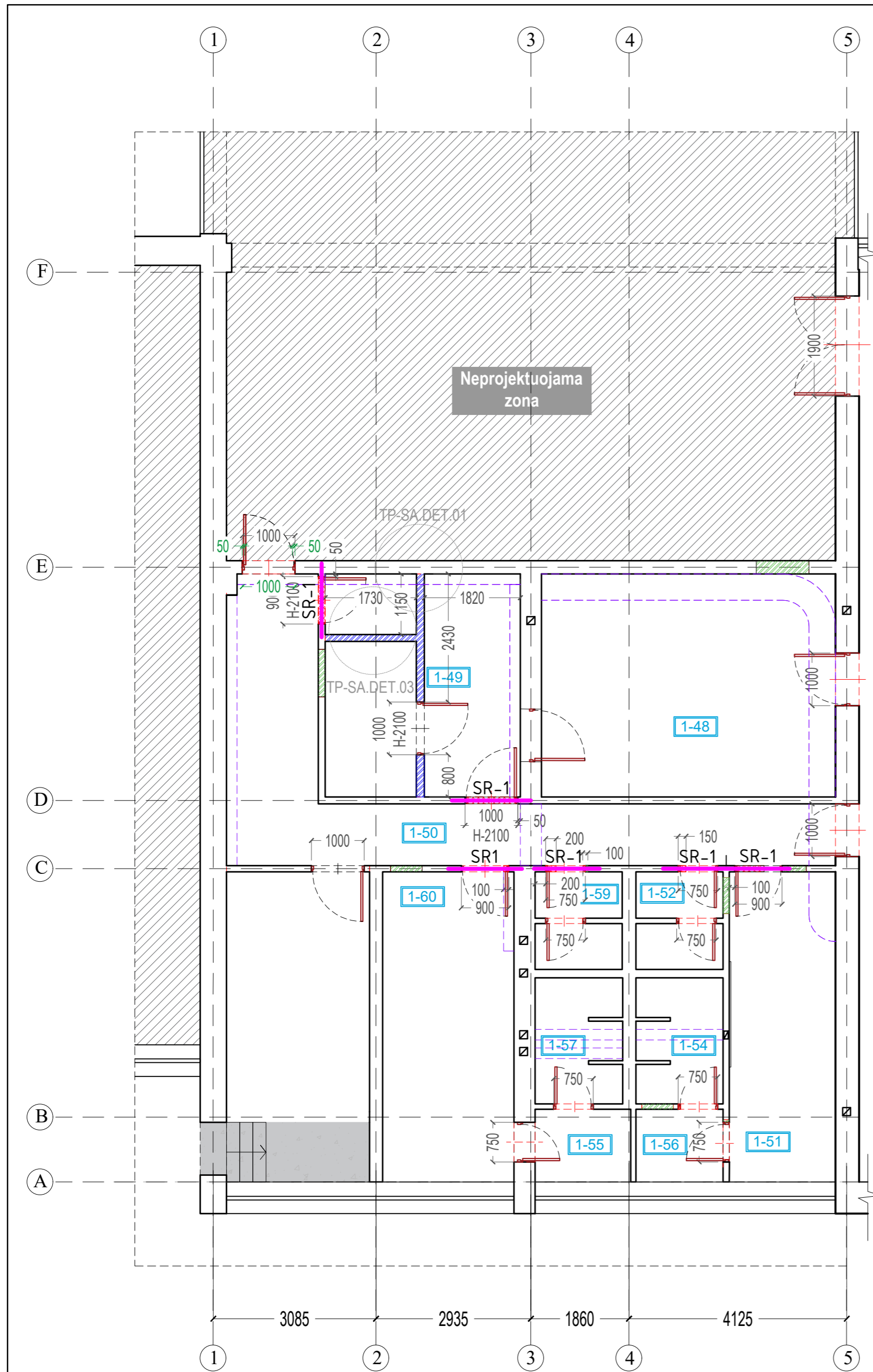

1a. sąramų specifikacija

Poz.	Žymėjimas	Pavadinimas	Kiek.	Masė vnt. kg.	Pastabos
SR-1		1SR 12-3	6	32	

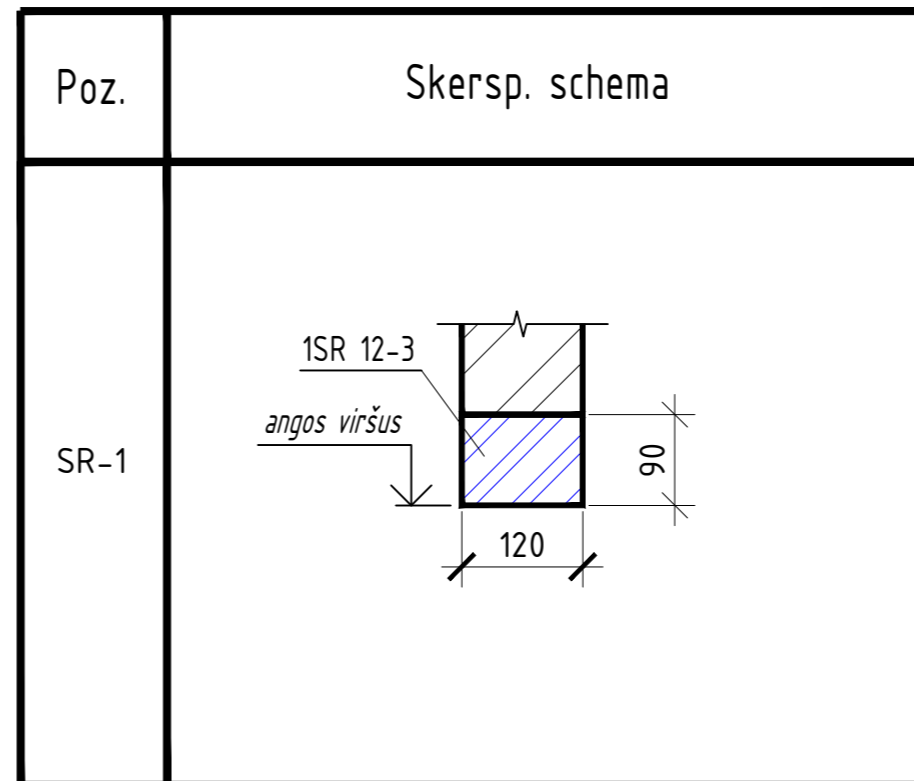

Surenkamų sąramų įrengimas:

- Sąramų apačios altitudę tikslinti pagal SA dalies durų žiniaraštį.
- Prieš montuojant, sąramas patikrinti, ar nėra defektų ar pažeidimo požymių. Jei reikia, imtis gamintojo rekomenduotų priemonių.
- Kad montuojant nepažeisti sąramos, laikytis gamintojo rekomendacijų.
- Sąrama dedama ant 10 mm storio cemento-smėlio skiedinio M100 sluoksnio ir montuojama horizontaliai išilgine ir skersine kryptimis.

0	2024-09-23	Konkursui, rangos darbams		
LAIDA	IŠLEIDIMO DATA	LAIDOS STATUSAS. KEITIMO PRIEŽASTIS (JEI TAIKOMA)		
KVAL. PATV. DOK. NR.		IĮ Sauliaus Remeikos dizaino studija Vilniaus g. 44, Šiauliai Tel. +37061012269 El. p. remeika.design@gmail.com	STATINIO PROJEKTO PAVADINIMAS Pastato, un. Nr. 6896-6004-6012, L. Ivinskio g. 5, Rietavo m., dalies patalpų techninis darbo projektas	
A1945	PV/PDV	Vytautas Grykšas	STATINIO NUMERIS IR PAVADINIMAS, DOKUMENTO PAVADINIMAS	
17521	PDV	Zbignevas Stanski	02-Mokslo paskirties pastatas	
	Inž.	Rokas Volungevičius	1 aukšto sąramų planas	
			M1:100	
LT	STATYTOJAS IR (ARBA) UŽSAKOVAS	Rietavo savivaldybės administracija	DOKUMENTO ŽYMUO	LAIDA LAPAS LAPŲ
			306653-02-TDP-SK.B-01	0 1 1

3a. sąramų specifikacija

Poz.	Žymėjimas	Pavadinimas	Kiek.	Masė vnt. kg.	Pastabos
SR-3		1SR 12-3	1	32	

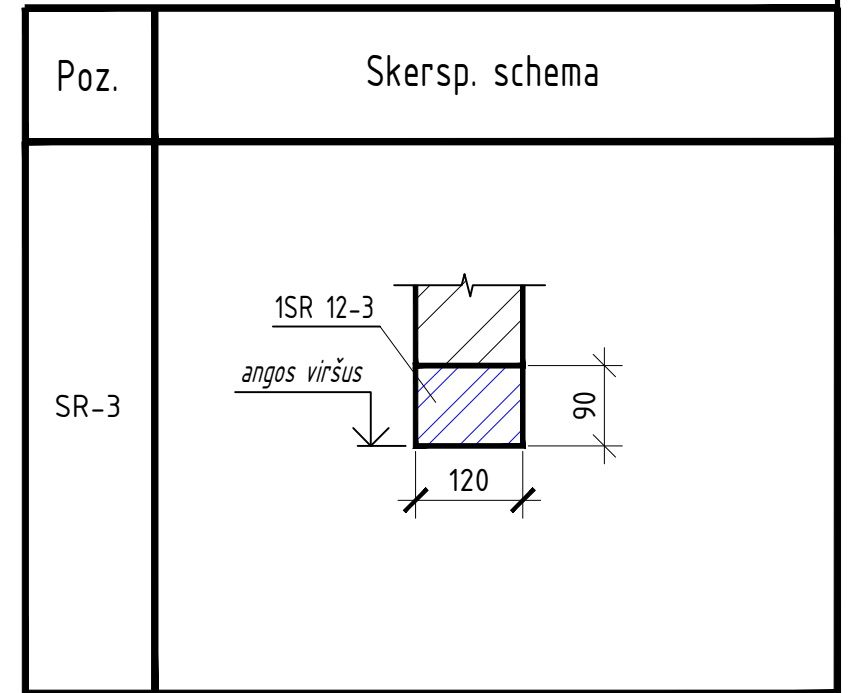
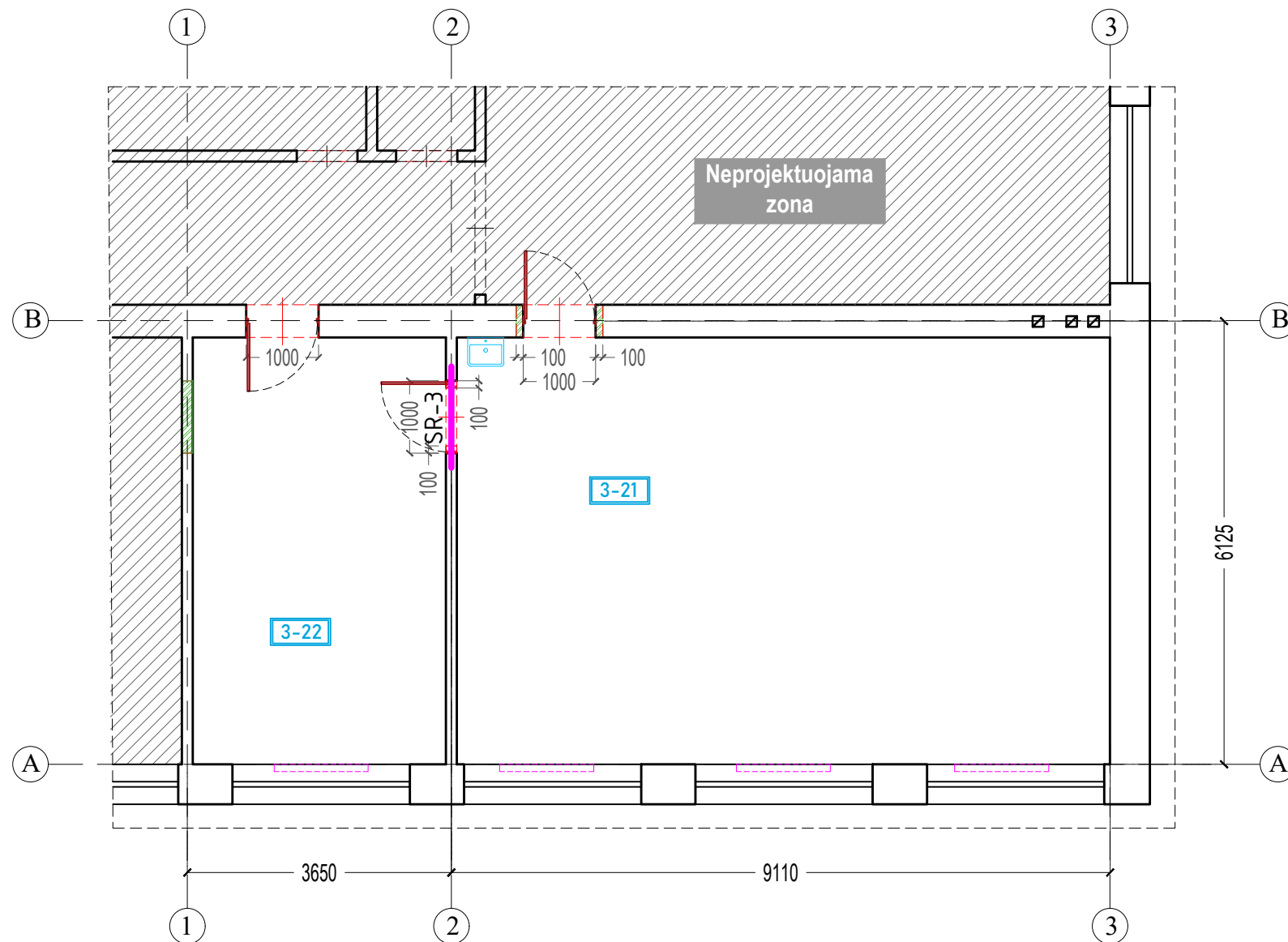

Surenkamų sąramų įrengimas:

- Sąramų apačios altitudę tikslintis pagal SA dalies durų žiniaraštį.
- Prieš montuojant, sąramas patikrinti, ar nėra defektų ar pažeidimo požymių. Jei reikia, imtis gamintojo rekomenduotų priemonių.
- Kad montuojant nepažeisti sąramos, laikytis gamintojo rekomendacijų.
- Sąrama dedama ant 10 mm storio cemento-smėlio skiedinio M100 sluoksnio ir montuojama horizontaliai išilgine ir skersine kryptimis.

SUTARTINIAI ŽYMĖJIMAI	
	- Sienoje išgraižinama nauja durų anga. Būsima durų anga formuojama iki brėžinyje nurodyto matmens. Durų angos aukštis H-2100mm.
	- Esama durų anga siaurinama iki brėžinyje nurodyto matmens. Anga siaurinama šonuose, paliekant esamos sąramos vietą. Durų angos aukštis nesikeičia.
	- Užakinamos esamos durų angos
	- Ardomos esamos durys, durų angos matmenys nekeičiami
	- Ardoma esama pertvara

0	2024-10-04	Konkursui, rangos darbams		
LAIDA	IŠLEIDIMO DATA	LAIDOS STATUSAS. KEITIMO PRIEŽASTIS (JEI TAIKOMA)		
KVAL. PATV. DOK. NR.		IĮ Sauliaus Remeikos dizaino studija Vilniaus g. 44, Šiauliai Tel. +37061012269 El. p. remeika.design@gmail.com	STATINIO PROJEKTO PAVADINIMAS Pastato, un. Nr. 6896-6004-6012, L. Ivinskio g. 5, Rietavo m., dalies patalpų techninis darbo projektas	
A1945	PV/PDV	Vytautas Grykšas	STATINIO NUMERIS IR PAVADINIMAS, DOKUMENTO PAVADINIMAS	
17521	PDV	Zbignevas Stanski	02-Mokslo paskirties pastatas	
	Inž.	Rokas Volungevičius	3 aukšto sąramų planas	
			M1:100	
LT	STATYTOJAS IR (ARBA) UŽSAKOVAS		DOKUMENTO ŽYMUO	LAIDA LAPAS LAPŲ
	Rietavo savivaldybės administracija		306653-02-TDP-SK.B-02	0 1 1

PAMATO PLANAS
M 1:100

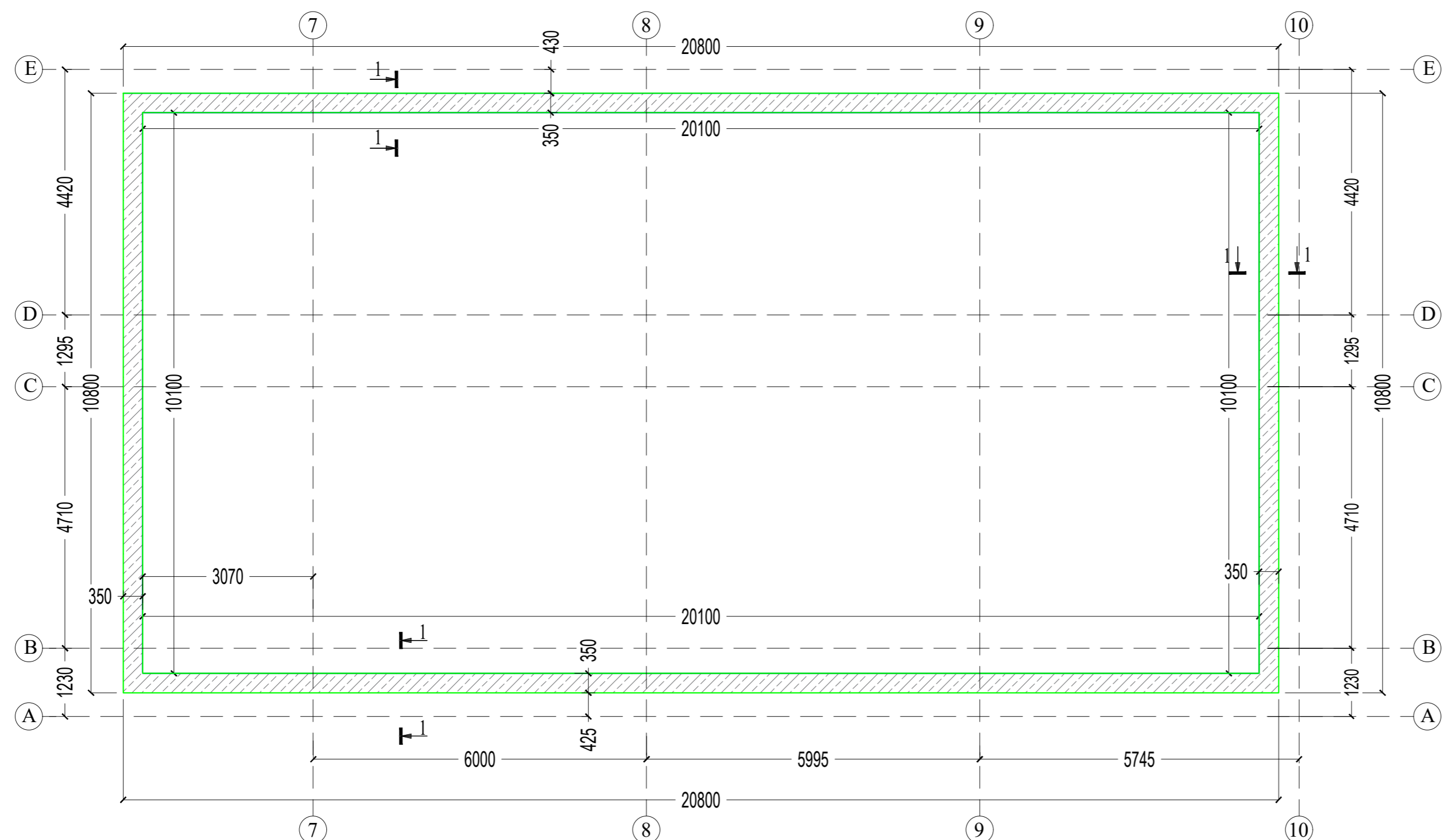

PAMATO ARMAVIMAS TIES KAMPAIS
1:20

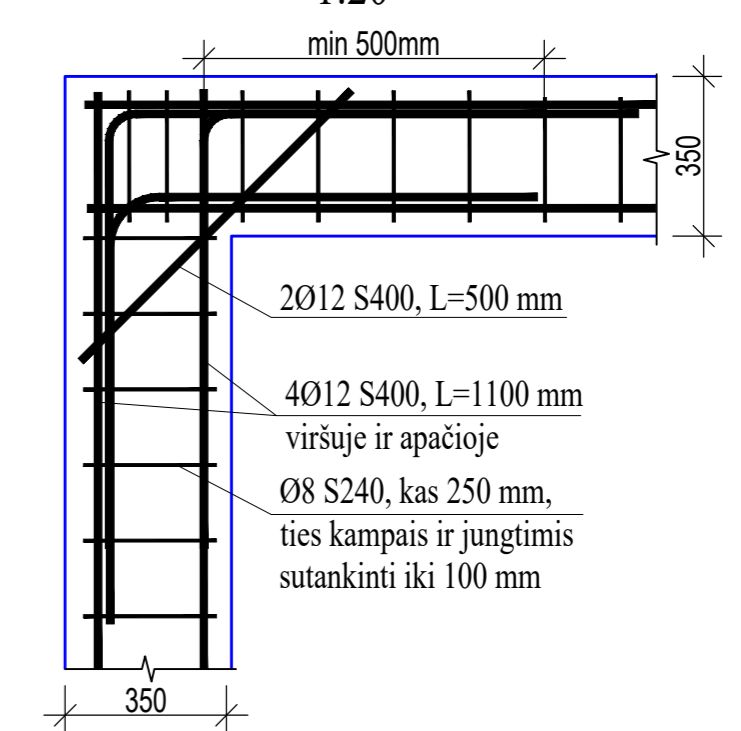

PAMATO ARMAVIMAS 1-1
M 1:5

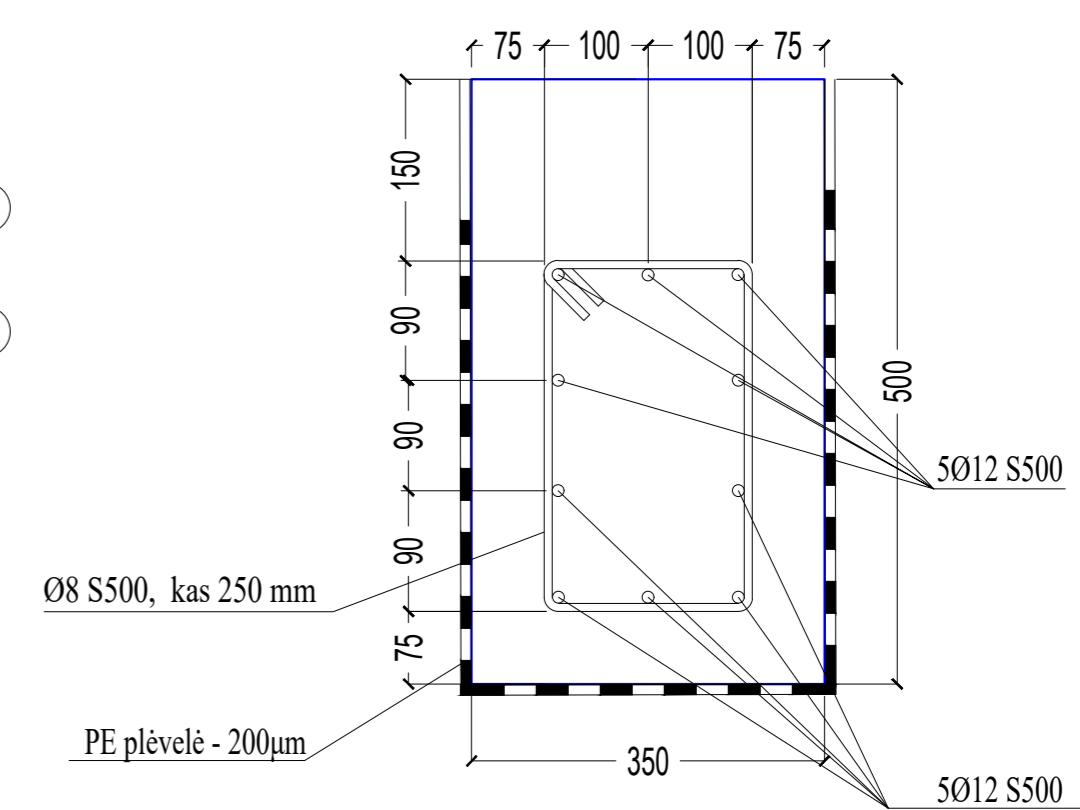

PAMATO IR GRINDŲ ĮRENGIMAS 1-1
M 1:5

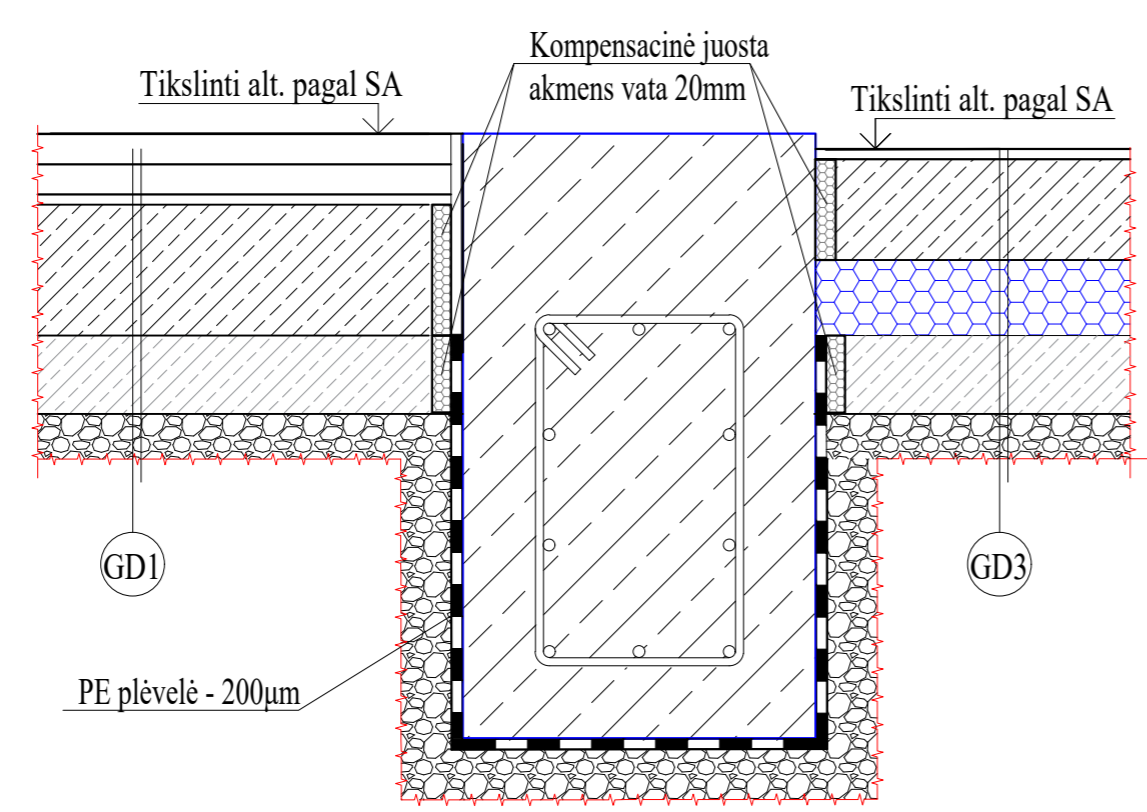

0	2024-09-23	Konkursui, rangos darbams		
LAIDA	IŠLEIDIMO DATA	LAIDOS STATUSAS. KEITIMO PRIEŽASTIS (JEI TAIKOMA)		
KVAL. PATV. DOK. NR.		IĮ Sauliaus Remeikos dizaino studija Vilniaus g. 44, Šiauliai Tel. +37061012269 El. p. remeika.design@gmail.com		STATINIO PROJEKTO PAVADINIMAS Pastato, un. Nr. 6896-6004-6012, L. Ivinskio g. 5, Rietavo m., dalies patalpų techninis darbo projektas
A1945	PV/PDV	Vytautas Grykšas		STATINIO NUMERIS IR PAVADINIMAS, DOKUMENTO PAVADINIMAS
17521	PDV	Zbignevas Stanski		02-Mokslo paskirties pastatas Padelio aikštės pamato įrengimas; grindų detalė
	Inž.	Rokas Volungevičius		
				M1:100
LT	STATYTOJAS IR (ARBA) UŽSAKOVAS	DOKUMENTO ŽYMUO		LAIDA LAPAS LAPŲ
	Rietavo savivaldybės administracija	306653-02-TDP-SK.B-03		0 1 1

Patalpų eksplikacija		
Patalpa	Pavadinimas	Plotas
1-45	Sandėliukas	2
1-46	WC (pritaik. ŽN.)	5.10
1-47	Sporto salė	510
1-48	Pagalbinė pat.	23.56
1-49	Prieškambaris /Persirengimo patalpa (pritaik. ŽN.)	7.70
1-50	Koridorius	25.61
1-51	Persirengimo kamb.	11.81
1-52	WC	2.96
1-54	Dušai	3.85
1-55	Tambūras	2.5
1-56	Tambūras	2.5
1-57	Dušai	3.87
1-58	WC	2.96
1-60	Persirengimo kamb.	14.64
Viso:		619.06

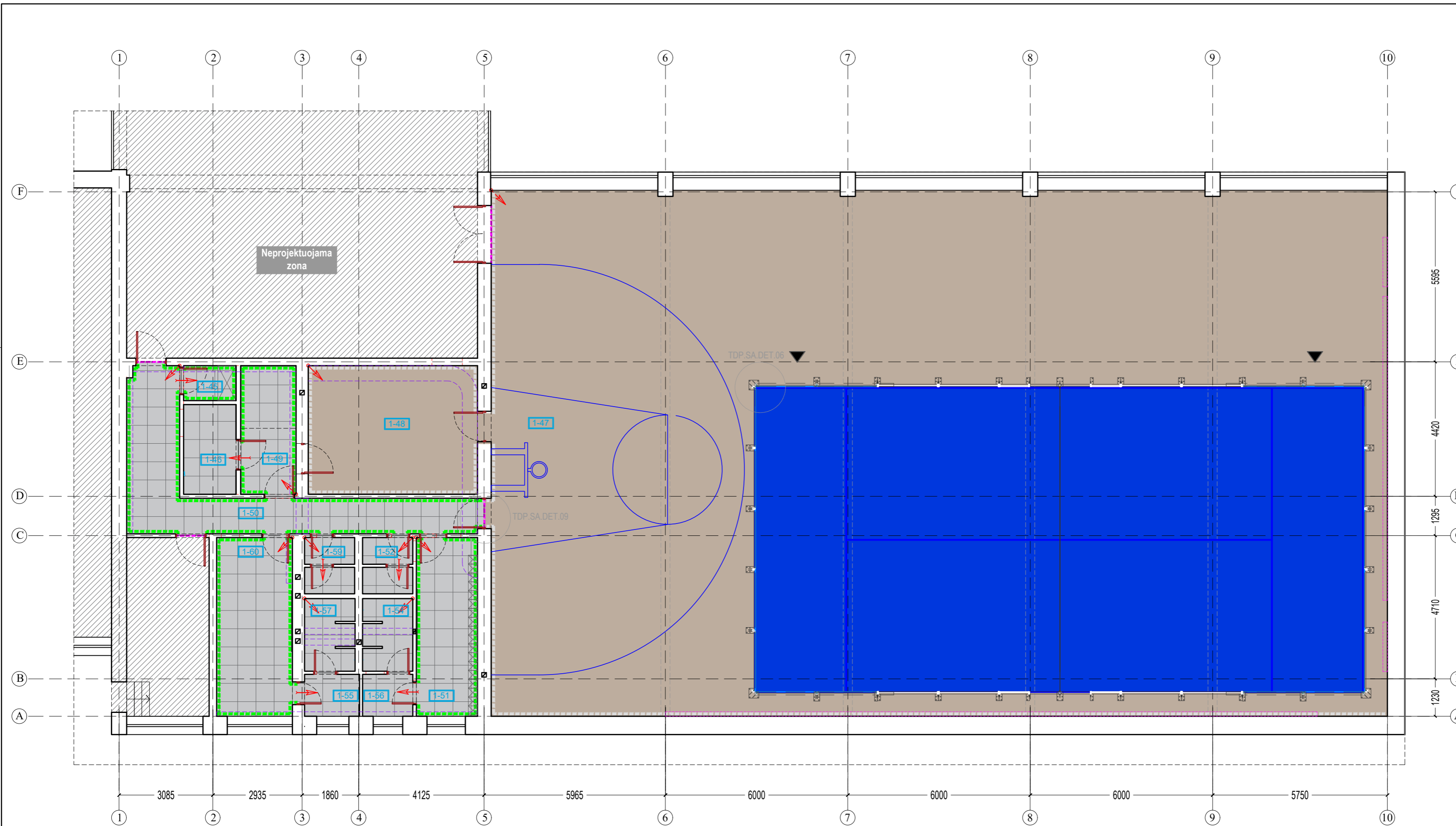

Grindų detalė GD1 1-47 patalpoje

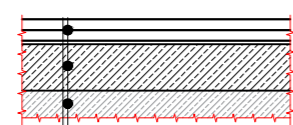

Sportinė grindų sistema pagal pasirinktą gamintoją 80mm (žr. pastaba-1)
 Išlyginamasis cementinio skiedinio sluoksnis armuotas tinklu 5*150*150 S500 - 120 mm XC2 20/25 (žr. pastaba-1)
 Esamas betoninis pagrindas

Grindų detalė GD2 1-48 patalpoje

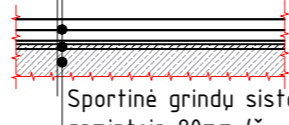

Sportinė grindų sistema pagal pasirinktą gamintoją 80mm (žr. pastaba-1)
 Savaimė išsilyginantis grindų mišinys 20 mm XC2 20/25 (žr. pastaba-1)
 Esamas betoninis pagrindas

Grindų detalė GD3

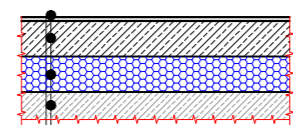

Padelio aikštelės dangą - žr. SA (žr. pastaba-1)
 Išlyginamasis cementinio skiedinio sluoksnis armuotas tinklu 5*150*150 S500 - 90 mm XC2 20/25
 Polistireninis putplastis XPS300 100mm (žr. pastaba-1)
 Esamas betoninis pagrindas

Grindų detalė GD4

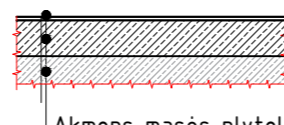

Akmens masės plytelės - žr. SA (žr. pastaba-1)
 Išlyginamasis cementinio skiedinio sluoksnis armuotas tinklu 5*150*150 S500 - 70 mm XC2 20/25 (žr. pastaba-1)
 Esamas betoninis pagrindas

Pastaba

1. Storį fiksuoti pagal esamą grindų lygį ir pagal pasirinkto gamintojo grindų sistemos storį.

- PASTABOS:**
1. Grindys su apdaila aukštesnė įrengiamas viename lygyje;
 2. Matmenys sužymėti milimetrais;
 3. Pakeliamus derinti su projekto autoriais;
 4. Prieš interjero detalių gamybą matmenis būtina tikslinti vietoje.

Sutarinūs žymėjimas

	PVC homogeninė grindų dangą. Grindų detalė GD1, GD2
	Akmens masės plytelė, 600x600mm. Grindų detalė GD 4
	Padelio aikštelės dangą (paminkštinta). Grindų detalė GD3
	Grindjuostė iš akmens masės plytelės, h=100mm
	Profilis skirtingų grindų dangų sujungimui viename aukštyje, anoduoto aliuminio
	Sporto salės grindjuostė

0	2024-09-23	Konkursui, rangos darbams	
LAIDA	IŠLEIDIMO DATA	LAIDOS STATUSAS, KEITIMO PRIEŽASTIS (JEI TAIKOMA)	
KVAL. PATV. DOK. NR.		II Sauliaus Remeikos dizaino studija Vilniaus g. 44, Šiauliai Tel. +37061012269 El. p. remeika.design@gmail.com	STATINIO PROJEKTO PAVADINIMAS Pastato, un. Nr. 6896-6004-6012, L. Ivinskio g. 5, Rietavo m., dalies patalpų techninis darbo projektas
A1945	PV/PDV	Vytautas Grykšas	STATINIO NUMERIS IR PAVADINIMAS, DOKUMENTO PAVADINIMAS
17521	PDV	Zbignevas Stanski	02-Mokslų paskirties pastatas Grindų detalės (pirmas aukštas)
	Konstr.	Rokas Volungevičius	
			M1:100
LT	STATYTOJAS IR (ARBA) UŽSAKOVAS Rietavo savivaldybės administracija	DOKUMENTO ŽYMUO 306653-02-TDP-SK.B-04	LAIDA LAPAS LAPŲ 0 1 1

Patalpų eksplikacija				
Patalpa	Pavadinimas	Plotas	Mokinių skaičius	Plotas 1 mokiniui
3-21	STEAM klasė	53.27	19	2.80
3-22	Poilsio kambarys	20.65		
Viso:		73.92		

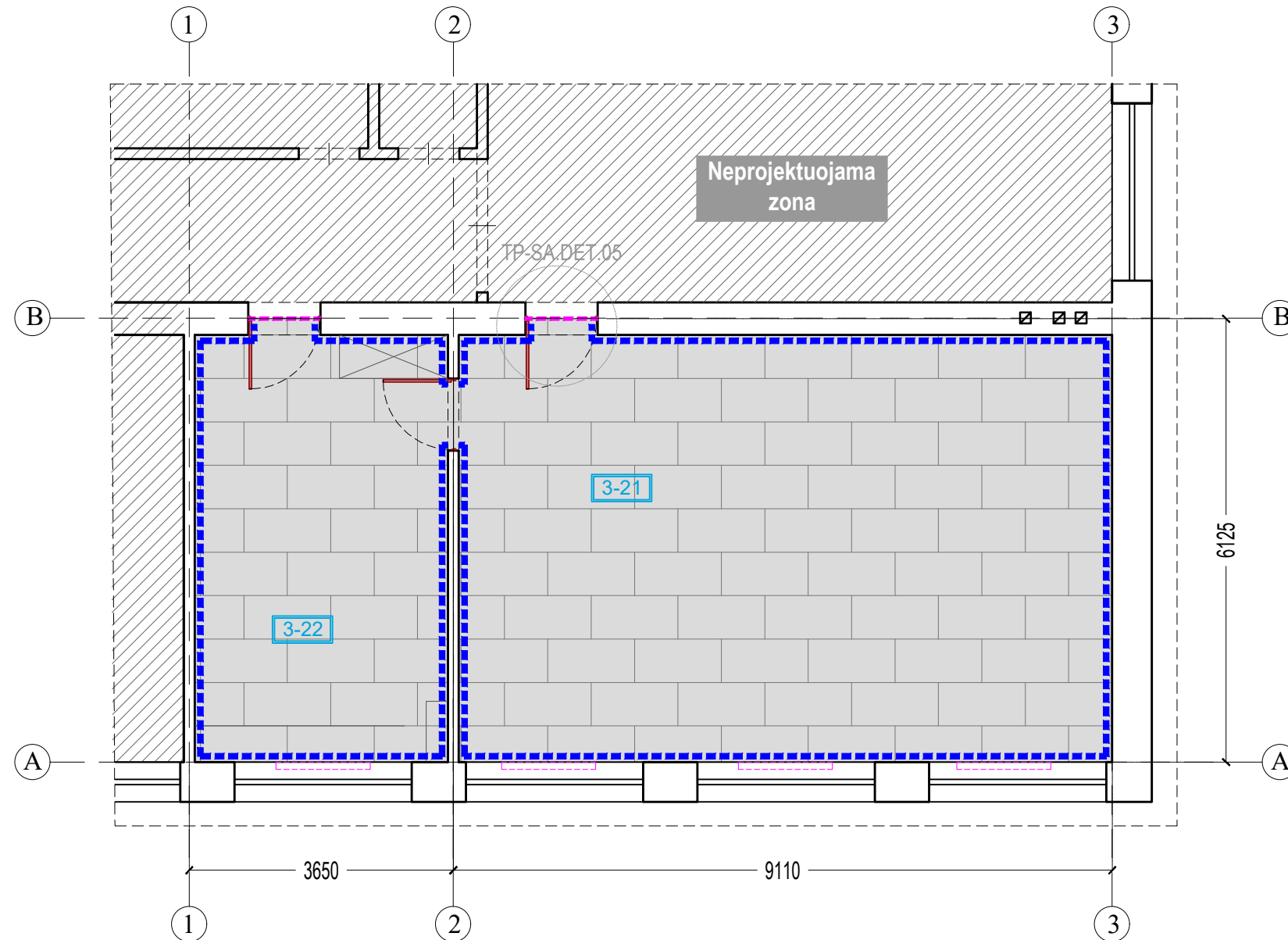

- PASTABOS:**
- Grindys su apdaila aukštesnė įrengiamos viename lygyje;
 - Matmenys sužymėti milimetrais;
 - Pakeitimus derinti su projekto autoriais;
 - Prieš interjero detalių gamybą matmenis būtina tikslinti vietoje.

Sutarinis žymėjimas	
	Grindų detalė GD5
	Metalinė grindjuostė, h=80mm
	Profilis skirtingų grindų dangų sujungimui viename aukštyje, anoduoto aliuminio

Grindų detalė GD5

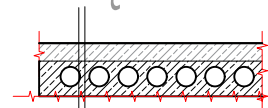

Akmens masės plytelės - žr. SA
Esamas betoninis pagrindas
Esama tuštumėtoji perdanga

0	2024-09-23	Konkursui, rangos darbams		
LAIDA	IŠLEIDIMO DATA	LAIDOS STATUSAS. KEITIMO PRIEŽASTIS (JEI TAIKOMA)		
KVAL. PATV. DOK. NR.		IĮ Sauliaus Remeikos dizaino studija Vilniaus g. 44, Šiauliai Tel. +37061012269 El. p. remeika.design@gmail.com	STATINIO PROJEKTO PAVADINIMAS Pastato, un. Nr. 6896-6004-6012, L. Ivinskio g. 5, Rietavo m., dalies patalpų techninis darbo projektas	
A1945	PV/PDV	Vytautas Grykšas	STATINIO NUMERIS IR PAVADINIMAS, DOKUMENTO PAVADINIMAS	
17521	PDV	Zbignevas Stanski	02-Mokslo paskirties pastatas	
	Inž.	Rokas Volungevičius	Grindų detalė - trečias aukštas	
			M1:100	
LT	STATYTOJAS IR (ARBA) UŽSAKOVAS	DOKUMENTO ŽYMUO		LAI DA LAPAS LAPŲ
	Rietavo savivaldybės administracija	306653-02-TDP-SK.B-05		0 1 1

Patalpų ekspliciacija				
Patalpa	Pavadinimas	Plotas	Mokinių skaičius	Plotas 1 mokiniui
P-21	STEAM erdvė	38.58	16	2.41
Viso:		38.58		

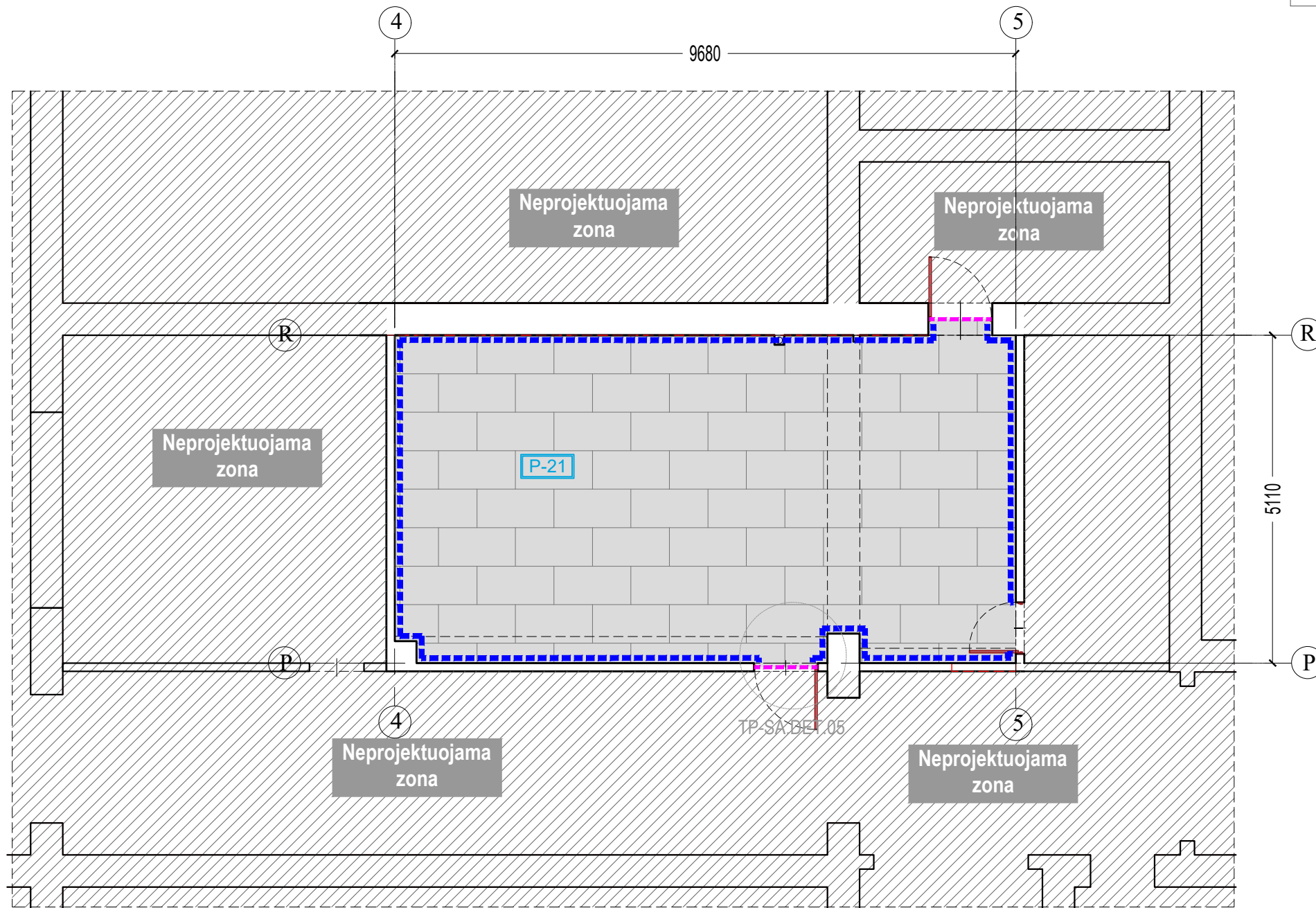

- PASTABOS:**
- Grindys su apdaila aukštesne įrengiamos viename lygyje;
 - Matmenys sužymėti milimetrais;
 - Pakeitimus derinti su projekto autoriais;
 - Prieš interjero detalių gamybą matmenis būtina tikslinti vietoje.

Sutarinis žymėjimas	
	PVC homogeninė grindų danga. Spalva - šviesi betono.
	Metalinė grindjuostė, h=80mm
	Profilis skirtingų grindų dangų sujungimui viename aukštyje, anoduoto aliuminio
	Grindų klojimo atskaitos taškas
	Grindų klojimo siūlės pratęsimas

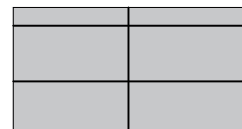

Grindų detalė GD6

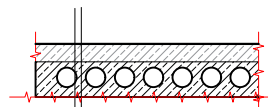

Akmens masės plytelės - žr. SA
Esamas betoninis pagrindas
Esama tuštumėtoji perdanga

0	2024-09-23	Konkursui, rangos darbams		
LAIDA	ISLEIDIMO DATA	LAIDOS STATUSAS. KEITIMO PRIEŽASTIS (JEI TAIKOMA)		
KVAL. PATV. DOK. NR.		Į Sauliaus Remeikos dizaino studija Vilniaus g. 44, Šiauliai Tel. +37061012269 El. p. remeika.design@gmail.com	STATINIO PROJEKTO PAVADINIMAS Pastato, un. Nr. 6896-6004-6012, L. Ivinskio g. 5, Rietavo m., dalies patalpų techninis darbo projektas	
A1945	PV/PDV	Vytautas Grykšas	STATINIO NUMERIS IR PAVADINIMAS, DOKUMENTO PAVADINIMAS	
17521	PDV	Zbignevas Stanski	02-Mokslo paskirties pastatas Trečio aukšto grindų detalė	
	Inž.	Rokas Volungevičius		
			M1:100	
LT	STATYTOJAS IR (ARBA) UŽSAKOVAS	DOKUMENTO ŽYMUO		LAI DA LAPAS LAPŲ
	Rietavo savivaldybės administracija	306653-02-TDP-SK.B-06		0 1 1