



Statytojas (užsakovas)	<b>ŠAKIŲ RAJONO SAVIVALDYBĖS ADMINISTRACIJA</b>
Statinio projekto pavadinimas	<b>PĖSČIŪJŲ TAKO NUO J. BASANAVIČIAUS G. IKI S. BANAIČIO G., AUTOMOBILIŲ STOVĖJIMO AIKŠTELĖS IR LIETAUS NUOTEKŲ TINKLŲ TIES S. BANAIČIO G. 3, ŠAKIŲ MIESTE STATYBOS PROJEKTAS</b>
Statinio kategorija	<b>NESUDĖTINGASIS, NEYPATINGASIS STATINIAI</b>
Statinio grupė	<b>INŽINERINIAI TINKLAI, KITI INŽINERINIAI STATINIAI</b>
Naudojimo paskirtis	<b>NUOTEKŲ ŠALINIMO TINKLAI, KITOS PASKIRTIES INŽINERINIAI STATINIAI</b>
Statybos rūšis	<b>NAUJA STATYBA</b>
Statinio projekto etapas	<b>TECHNINIS DARBO PROJEKTAS</b>
Statinio projekto dalis	<b>PASIRENGIMO STATYBAI IR STATYBO DARBŲ ORGANIZAVIMO DALIS</b>
Statinio projekto numeris	<b>AT-24S-2208</b>
Bylos (segtuvo) žymuo	<b>SO-05</b>
Bylos (segtuvo) laidos žymuo	<b>0</b>

Vilnius, 2024 m.

UAB „ATAMIS“	DIREKTORIUS	<b>MINDAUGAS UNDAVAVIČIUS</b>
	PROJEKTO VADOVAS	<b>RIMVYDAS JUODKA</b> Atestato Nr. 30394
	PROJEKTO DALIES VADOVAS	<b>RIMVYDAS JUODKA</b> Atestato Nr. 25886

## STATINIO PROJEKTO SUDĖTIES ŽINIARAŠTIS

Eil. Nr.	Bylos (segtuvo) žymuo	Laida	Pavadinimas	Pastabos
1	2	3	4	5
1.	BD-01	0	Bendroji dalis	
2.	SD-02	0	Susisiekimo dalis	
3.	NŠ-03	0	Nuotekų šalinimo dalis	
4.	EA-04	0	Elektrotechnikos (gatvių apšvietimas) dalis	
5.	<b>SO-05</b>	<b>0</b>	<b>Pasirengimo statybai ir statybos darbų organizavimo dalis</b>	
6.	KS-06	0	Statybos skaičiuojamosios kainos nustatymo dalis	
7.			Lauko elektra (Statytojas AB „ESO“)	

0	2024	Statybos leidimui, konkursui, statybai		
Laida	Išleidimo data	Laidos statusas. Keitimo priežastis (jei taikoma)		
KVAL. PATV. DOK. NR.	 Žirmūnų g.139-321, Vilnius Tel.: (8~5) 272 83 34		STATINIO PROJEKTO PAVADINIMAS PĖSČIŪJŲ TAKO NUO J. BASANAVIČIAUS G. IKI S. BANAIČIO G., AUTOMOBILIŲ STOVĖJIMO AIKŠTELĖS IR LIETAUS NUOTEKŲ TINKLŲ TIES S. BANAIČIO G. 3, MIESTE STATYBOS PROJEKTAS	
30394	PV	Rimvydas Juodka	[REDACTED]	NR. IR PAVADINIMAS, DOKUMENTO PAVADINIMAS
25886	PDV	Rimvydas Juodka		typo plano (automobilių aikštelės)
				0
KALBOS TRUMP. LT	STATYTOJAS IR (ARBA) UŽSAKOVAS ŠAKIŲ RAJONO SAVIVALDYBĖS ADMINISTRACIJA		DOKUMENTO ŽYMUO AT-24S-2208-05-TDP-SO.PSŽ	LAPAS 1
				LAPŲ 1

**BENDROSIOS STATINIO PROJEKTO DALIES  
BYLOS (SEGTUVO) DOKUMENTŲ SUDĖTIES ŽINIARAŠTIS**

Dokumento žymuo	Lapų sk.	Laida	Dokumento pavadinimas	Pastabos	Lapo Nr.
1	2	3	4	5	6
<b>Tekstai</b>					
AT-24S-2208-05-TDP-SO.PSŽ	1	0	Projekto dokumentų sudėties žiniaraštis		2
AT-24S-2208-05-TDP-SO.BSŽ	1	0	Bylos (segtuvo) dokumentų sudėties žiniaraštis		3
AT-24S-2208-05-TDP-SO.AR	28	0	Aiškinamasis raštas		4
<b>Priedai</b>					
Priedas Nr. 1	2		Kvalifikaciją patvirtinančių dokumentų kopijos		32
<b>Brėžiniai ir vizualizacijos</b>					
AT-24S-2208-05-TDP-SO-B.01	1	0	Statybvietės planas M 1:1000		34
AT-24S-2208-05-TDP-SD-B.01	1	0	Suvestinis inžinerinių tinklų eismo organizavimo ir dangų planas		35

0	2024	Statybos leidimui, konkursui, statybai			
Laida	Išleidimo data	Laidos statusas. Keitimo priežastis (jei taikoma)			
KVAL. PATV. DOK. NR.	 Žirmūnų g.139-321, Vilnius Tel.: (8~5) 272 83 34		STATINIO PROJEKTO PAVADINIMAS PĖSČIŪJŲ TAKO NUO J. BASANAVIČIAUS G. IKI S. BANAIČIO G., AUTOMOBILIŲ STOVĖJIMO AIKŠTELĖS IR LIETAUS NUOTEKŲ TINKLŲ TIES S. BANAIČIO G. 3, MIESTE STATYBOS PROJEKTAS		
30394	PV	Rimvydas Juodka		NR. IR PAVADINIMAS, DOKUMENTO PAVADINIMAS	LAI DA
				lypo plano (automobilių aikštelės)	0
				Bylos (segtuvo) sudėties žiniaraštis	
KALBOS TRUMP. LT	STATYTOJAS IR UŽSAKOVAS ŠAKIŲ RAJONO SAVIVALDYBĖS ADMINISTRACIJA		DOKUMENTO ŽYMUO AT-24S-2208-05-TDP-SO.BSŽ		LAPAS LAPŪ
				1	1

## AIŠKINAMASIS RAŠTAS

### Turinys

1. Bendrieji duomenys .....	2
1.1. Esama statybų teritorijos būklė.....	3
1.2. Darbų sezoniškumas .....	5
1.3. Statybos geodezinė kontrolė .....	5
1.4. Saugomos teritorijos ir kultūros paveldo teritorijos, jų apsaugos zonos.....	6
1.5. Gruntinio vandens pažeminimo būtinumas .....	6
1.6. Tarnybų atstovų dalyvavimo būtinumas statybos darbų metu .....	6
2. Pagrindiniai normatyviniai, kiti dokumentai ir duomenys, kuriais vadovaujantis parengtas projektas: .....	6
3. MEDŽIŲ, AUGMENIJOS, DIRVOŽEMIO IR KITO IŠKASAMO GRUNTO IŠSAUGOJIMO IR PANAUDOJIMO SĄLYGOS.....	8
4. GRIAUNAMI ESAMI STATINIAI IR IŠKELIAMAI INŽINERINIAI TINKLAI .....	9
5. SUSIDARANČIŲ STATYBINIŲ ATLIEKŲ KIEKIAI, TVARKYMO BŪDAI, PANAUDOJIMO STATYBVIETĖJE SĄLYGOS.....	9
6. GAMYBINĖS IR ŪKINĖS VEIKLOS SUSTABDYMO SĄLYGOS .....	10
7. TRANSPORTO EISMO LAIKINO UŽDARYMO GALIMYBĖS IR SĄLYGOS .....	10
8. PAPILDOMO ŽEMĖS SKLYPO STATYBOS REIKMĖMS GALIMYBĖS IR SĄLYGOS.....	15
9. APRŪPINIMAS ELEKTRA, VANDENIU IR KITAIŠ RESURSAIS.....	15
10. BENDRIEJI STATYBOS DARBŲ STATYBVIETĖJE SAUGOS, SVEIKATOS, HIGIENOS REIKALAVIMAI IR SĄLYGOS.....	16
11. APLINKOSAUGOS IR TREČIŲJŲ ASMENŲ INTERESŲ APSAUGA .....	21
12. DARBŲ EILIŠKUMO GRAFIKAS.....	22
13. TECHNINĖ PRIEŽIŪRA.....	26
14. STATINIO STATYBOS TECHNINĖS PRIEŽIŪROS LAIKO SKAIČIAVIMAS .....	27

0	2024	Statybos leidimui, konkursui, statybai		
Laida	Išleidimo data	Laidos statusas. Keitimo priežastis (jei taikoma)		
KVAL. PATV. DOK. NR.	 Žirmūnų g.139-321, Vilnius Tel.: (8~5) 272 83 34		STATINIO PROJEKTO PAVADINIMAS PĖSČIŲJŲ TAKO NUO J. BASANAVIČIAUS G. IKI S. BANAIČIO G., AUTOMOBILIŲ STOVĖJIMO AIKŠTELĖS IR LIETAUS NUOTEKŲ TINKLŲ TIES S. BANAIČIO G. 3, IESTE STATYBOS PROJEKTAS	
30394	PV	Rimvydas Juodka	[redacted]	R. IR PAVADINIMAS, DOKUMENTO PAVADINIMAS LAIDA
			[redacted]	po plano (automobilių aikštelės) 0
				Aiškinamasis raštas
KALBOS TRUMP. LT	STATYTOJAS IR (ARBA) UŽSAKOVAS ŠAKIŲ RAJONO SAVIVALDYBĖS ADMINISTRACIJA		DOKUMENTO ŽYMUO AT-24S-2208-05-TDP-SO.AR	LAPAS LAPŲ 1 28

## 1. BENDRIEJI DUOMENYS

**PROJEKTO PAVADINIMAS – „PĖSČIŪJŲ TAKO NUO J. BASANAVIČIAUS G. IKI S. BANAIČIO G., AUTOMOBILIŲ STOVĖJIMO AIKŠTELĖS IR LIETAUS NUOTEKŲ TINKLŲ TIES S. BANAIČIO G. 3, ŠAKIŲ MIESTE STATYBOS PROJEKTAS“;**

STATYTOJAS – Šakių rajono savivaldybė;

UŽSAKOVAS – Šakių rajono savivaldybės administracija;

STATINIŲ GRUPĖS – inžineriniai tinklai, kiti inžineriniai statiniai;

STATYBOS RŪŠIS – nauja statyba;

STATINIO KATEGORIJA – nesudėtingasis, neypatingasis statiniai;

STATYBOS VIETA – Ties S. Banaičio g. 3 ir nuo J. Basanavičiaus g. iki S. Banaičio g., Šakių m.;

PROJEKTO PARENGIMO LAIKAS – 2024 m.;

STATINIO PROJEKTO ETAPAS IR SUDĖTIS: Etapas – Projektiniai pasiūlymai,

Sudėtis - pagal STR 1.04.04:2017 „Statinio projektavimas, projekto ekspertizė“;

### **Projektavimo tikslai:**

**Vadovaujantis galiojančiais normatyviniais statybos techniniais dokumentais, projektavimo užduotimi parengti projektą, kurio tikslai:**

- Suprojektuoti naują stovėjimo aikštelę ties S. Banaičio g. 3;
- Suprojektuoti naują pėsčiųjų infrastruktūrą nuo J. Basanavičiaus g. iki S. Banaičio g.;
- Numatyti stovėjimo aikštelės apšvietimą;
- Suprojektuoti elektromobilių įkrovimo stotelę;
- Suprojektuoti paviršinių nuotekų šalinimo tinklus;

Visi projekto sprendiniai numatomi Šakių rajono savivaldybės valdomoje laisvoje valstybinėje žemėje.

Projektiniai sprendiniai atitinka:

Privalomus projekto rengimo dokumentus, esminius statinio architektūros reikalavimus. Taip pat, normatyvinius statybos techninius, normatyvinius statinio saugos ir paskirties dokumentų reikalavimus. Sprendiniai nepažeidžia valstybės, neįgaliųjų integracijos visuomenės ir trečiųjų asmenų interesų.

DOKUMENTO ŽYMUO	LAPAS	LAPŲ	LAIDA
AT-24S-2208-05-TDP-SO.AR	2	28	0

## 1.1. Esama statybų teritorijos būklė

Pėsčiųjų tako nuo J. Basanavičiaus g. iki S. Banaičio g., automobilių stovėjimo aikštelės ir lietaus nuotekų tinklų ties S. Banaičio g. 3 statybos darbai bus vykdomi Šakių miesto ribose, šiaurės vakarinėje miesto dalyje. Teritorija, kurioje vykdomi projektavimo darbai nepatenka į kultūros paveldo teritoriją ar į kitas saugomas teritorijas.



1 pav. Situacijos schema (J.Basanavičiaus g. – S. Banaičio g., Šakių m.)

Teritorija šiuo metu yra apaugusi pieva, joje įrengta krepšinio infrastruktūra, kilimų išdulkinimo stovas, tačiau ši įranga neprižiūreta, nusidėvėjusi. Esamo pėsčiųjų tako nuo J. Basanavičiaus g. iki S. Banaičio g. plytelių danga taip pat blogos būklės, susiformavusios įvairiausių tipų pažaidos, lietingu laikotarpiu kaupiasi vanduo.

Planuojamą darbų teritoriją kerta vandentiekio, elektros, telekomunikacijų tinklai.

DOKUMENTO ŽYMUO	LAPAS	LAPŲ	LAIDA
AT-24S-2208-05-TDP-SO.AR	3	28	0



2 pav. Esama situacija

DOKUMENTO ŽYMUO	LAPAS	LAPŲ	LAIDA
AT-24S-2208-05-TDP-SO.AR	4	28	0



3 pav. Esama situacija

## 1.2. Darbų sezoniškumas

Visus statybos darbus rekomenduojama vykdyti šiltuoju metų laikotarpiu.

Šaltuoju metų laikotarpiu galima vykdyti tik paruošiamuosius ar baigiamuosius darbus, kurių atlikimui įtakos neturi neigiama temperatūra.

Asfaltavimo darbus leidžiama vykdyti jei oro temperatūra yra aukštesnė nei 5 °C.

Draudžiama vežti sušalusį gruntą, kuris bus naudojamas statybos darbams.

Nespėjus atlikti darbų, kurie negali būti atliekami šaltuoju metų laiku, statyba turi būti stabdoma, atlikti darbai konservuojami, kad nebūtų sugadintas atliktų darbų rezultatas.

## 1.3. Statybos geodezinė kontrolė

Geodeziniai darbai yra kelių tiesimo technologinio proceso dalis ir turi būti atliekami visuose kelių tiesimo ir kelio statinių statybos etapuose.

Statybos metu Rangovas turi atlikti šiuos geodezinius darbus:

- 1) kelio elementų ir kelio statinių žymėjimo darbus kelių tiesimo metu,

DOKUMENTO ŽYMUO	LAPAS	LAPŲ	LAIDA
AT-24S-2208-05-TDP-SO.AR	5	28	0

- 2) klojant lauko inžinerinius tinklus;
- 3) kontroliuoti atliktų darbų tikslumą.

Prieš pradėdant žymėjimo darbus, rangovai privalo išnagrinėti kelio ir kelio statinių darbo brėžinių geometrinius dydžius, sutankinti geodezinį pagrindą. Apie rastas klaidas techniniame projekte, neleistinus nesąryšius geodeziniame pagrinde rangovai privalo informuoti Užsakovą.

Baigus statybos darbus, prieš darbų perėmimo pažymos išrašymą, Rangovas turi paruošti statybos įvykdymo brėžinius, atitinkančius realiai atliktus darbus. Brėžiniuose turi būti užfiksuoti visi pakeitimai, papildymai, išmatavimai ir kt. patikslinimai padaryti vykdant statybą.

#### **1.4. Saugomos teritorijos ir kultūros paveldo teritorijos, jų apsaugos zonos**

Teritorija nepatenka į saugomų teritorijų sąrašą ir kultūros paveldo teritorijas.

#### **1.5. Gruntinio vandens pažeminimo būtinumas**

Esant gruntinio vandens pritekėjimui požeminių komunikacijų statybos metu, vanduo iš tranšėjų pašalinamas siurbliais perpumpuojant į lietaus nuotekų kolektorių. Gruntinis vanduo pažeminamas naudojant adatinius filtrus. Vandentiekio ir nuotekų šalinimo dalyje yra numatomas gruntinio vandens pažeminimas naudojant adatinius filtrus.

#### **1.6. Tarnybų atstovų dalyvavimo būtinumas statybos darbų metu**

Prieš vykdant statybos darbus, eksploatuojamų tinklų apsaugos zonoje, būtina išsikviesti atitinkamų tinklų atstovus, (su kokiomis institucijomis suderinti projekto sprendiniai žr. Bendrosios dalies Suvestinius inžinerinių tinklų, nužymėjimo, dangų ir eismo organizavimo planus, atliktų pritarimų ir suderinimų sąrašą), tam tikrų institucijų prieš 3 paras iki darbų pradžios būtina paaimti raštiškus sutikimus žemės kasimo darbams.

## **2. PAGRINDINIAI NORMATYVINIAI, KITI DOKUMENTAI IR DUOMENYS, KURIAIS VADOVAUJANTIS PARENGTAS PROJEKTAS:**

- LR Statybos įstatymas (Žin., 1996; Nr. 32-788; 2017; Nr. I-1240);
- Statybos techninis reglamentas STR 1.04.04:2017 „Statinio projektavimas, projekto ekspertizė“, patvirtintas LR aplinkos ministro 2016 m. lapkričio 7 d. įsakymu Nr. D1-738;
- Statybos techninis reglamentas STR 1.01.03:2017 „Statinių klasifikavimas“, patvirtintas LR aplinkos ministro 2016 m. spalio 27 d. įsakymu Nr. D1-713;

DOKUMENTO ŽYMUO	LAPAS	LAPŲ	LAIDA
AT-24S-2208-05-TDP-SO.AR	6	28	0

- Statybos techninis reglamentas STR 1.01.08:2002 „Statinio statybos rūšys“, patvirtintas LR aplinkos ministro 2002 m. gruodžio 12 d. įsakymu Nr. 622;
- Statybos techninis reglamentas STR 1.05.01:2017 „Statybą leidžiantys dokumentai. Statybos užbaigimas. Statybos sustabdymas. Savavališkos statybos padarinių šalinimas. Statybos pagal neteisėtai išduotą statybą leidžiantį dokumentą padarinių šalinimas“, patvirtintas LR aplinkos ministro 2016 m. gruodžio 12 d. įsakymu Nr. D1-878;
- Statybos techninis reglamentas STR 2.06.04:2014 „Gatvės ir vietinės reikšmės keliai. Bendrieji reikalavimai“, patvirtintas LR Aplinkos ministro 2011 m. gruodžio 2 d. įsakymu Nr. D1-933;
- Kelių techninis reglamentas KTR 1.01:2008 „Automobilių keliai“, patvirtintas LR aplinkos ministro ir LR susisiekimo ministro 2008 m. sausio 9 d. įsakymu Nr. D1-11/3-3;
- Automobilių kelių dangos konstrukcijos asfalto sluoksnių įrengimo taisyklės ĮT Asfaltas 24, patvirtintos AB „Lietuvos automobilių kelių direkcijos“ generalinio direktoriaus 2024 m. vasario 14 d. įsakymu Nr. VE-30;
- Automobilių kelių asfalto mišinių techninių reikalavimų aprašas – TRA Asfaltas 24, patvirtintas AB „Lietuvos automobilių kelių direkcijos“ generalinio direktoriaus 2024 m. vasario 14 d. įsakymu Nr. VE-29;
- Automobilių kelių dangos konstrukcijos sluoksnių be rišiklių įrengimo taisyklės ĮT SBR 19, patvirtintos LR automobilių kelių direkcijos prie Susisiekimo ministerijos direktoriaus 2019 m. gruodžio 23 d. Nr. V-194;
- Automobilių kelių mineralinių medžiagų mišinių, naudojamų sluoksniams be rišiklių, techninių reikalavimų aprašas TRA SBR 19, patvirtintos LR automobilių kelių direkcijos prie Susisiekimo ministerijos direktoriaus 2019 m. gruodžio 20 d. įsakymu Nr. V-191;
- Automobilių kelių mineralinių medžiagų techninių reikalavimų aprašas TRA UŽPILDAI 19, patvirtintos LR automobilių kelių direkcijos prie Susisiekimo ministerijos direktoriaus 2019 m. birželio 17 d. Nr. V-110;
- Automobilių kelių asfalto dangų priežiūrai skirtų medžiagų ir medžiagų mišinių techninių reikalavimų aprašas TRA APM 10, patvirtintos LR automobilių kelių direkcijos prie Susisiekimo ministerijos direktoriaus 2010 m. birželio 17 d. įsakymu Nr. V-150;
- Automobilių kelių žemės darbų atlikimo ir žemės sankasos įrengimo taisyklės ĮT ŽS 17, patvirtintos LR automobilių kelių direkcijos prie Susisiekimo ministerijos direktoriaus 2017 m. balandžio 3 d. įsakymu Nr. V-111;

DOKUMENTO ŽYMUO	LAPAS	LAPŲ	LAIDA
	AT-24S-2208-05-TDP-SO.AR	7	28

- Kelių ženklavimo medžiagų naudojimo ir ženklavimo įrengimo taisyklės IT ŽM 12, patvirtintos LR automobilių kelių direkcijos prie Susisiekimo ministerijos direktoriaus 2012 m. lapkričio 16 d. įsakymu Nr. V-389;
- Kelių ženklavimo medžiagų techninių reikalavimų aprašas TRA ŽM 12, patvirtintos LR automobilių kelių direkcijos prie Susisiekimo ministerijos direktoriaus 2012 m. lapkričio 16 d. įsakymu Nr. V-390;
- Kelio ženklų įrengimo ir vertikaliojo ženklavimo taisyklės, patvirtintos LR susisiekimo ministro 2012 m. sausio 31 d. įsakymu Nr. 3-83;
- Kelių horizontaliojo ženklavimo taisyklės, patvirtintos LR susisiekimo ministro 2012 m. sausio 31 d. įsakymu Nr. 3-82;
- Kelio ženklų atramų parinkimo, projektavimo ir įrengimo taisyklės PĮT KŽA 08, patvirtintos LR automobilių kelių direkcijos prie Susisiekimo ministerijos direktoriaus 2008 m. rugsėjo 29 d. įsakymu Nr. V-298;
- Automobilių kelių vertikaliųjų kelio ženklų įrengimo taisyklės IT VŽ 14, patvirtintos 2014 m. kovo 7 d. Nr. V-81;
- Automobilių kelių darbo vietų aptvėrimo ir eismo reguliavimo taisyklės T DVAER 12, patvirtintos LR automobilių kelių direkcijos prie Susisiekimo ministerijos direktoriaus 2012 m. balandžio 16 d. įsakymu Nr. V-87;
- LR Specialiųjų žemės naudojimo sąlygų įstatymas (Nr. XIII-2166);
- Automobilių kelių standartizuotų dangų konstrukcijų projektavimo taisyklės KPT SDK 19, patvirtintos LR automobilių kelių direkcijos prie Susisiekimo ministerijos direktoriaus įsakymu Nr. V-16.

*Pastaba: Nustojus galioti kažkuriam teisės aktui, vadovautis jį keičiančiu teisės aktu*

### **3. MEDŽIŲ, AUGMENIJOS, DIRVOŽEMIO IR KITO IŠKASAMO GRUNTO IŠSAUGOJIMO IR PANAUDOJIMO SĄLYGOS**

Projekto rengimo metu būtina gauti statybą leidžiančius dokumentus savivaldybėje, kurios teritorijoje numatoma vykdyti inžinerinių statinių statybą. Taip pat projekto rengimo metu būtina gauti leidimą kirsti saugotinus želdinius, augančius ne miško žemėje. Prieš pradėdant statybos darbus privaloma gauti leidimą vykdyti žemės kasimo darbus.

DOKUMENTO ŽYMUO	LAPAS	LAPŲ	LAIDA
AT-24S-2208-05-TDP-SO.AR	8	28	0

Grunto ir durpių kasimą vykdyti vadovaujantis STR 1.06.01:2016 „Statybos darbai. Statinio statybos priežiūra“ Visas nukasamas augalinis gruntas vežamas į sandėliavimo aikštelę, vėliau panaudojamas žalioms vejoms įrengti. Iškastos durpės vežamos į Statytojo nurodytą sandėliavimo vietą.

Netinkamos panaudoti medžiagos išvežamos į karjerus ar kitas tam skirtas vietas.

Vykdamat darbus, reikia kruopščiai prižiūrėti mechanizmus, kad būtų sandarios tepimo ir kuro sistemos, galinčios užteršti aplinką.

#### **4. GRIAUNAMI ESAMI STATINIAI IR IŠKELIAMI INŽINERINIAI TINKLAI**

Vykdamat statybos darbus numatoma statyti gatvės lietaus nuotekų tinklus, taip pat įrengti naujus elektros (apšvietimo).

Vykdamat gatvės, pėsčiųjų takų, aikštelės įrengimą, turi būti užtikrinta, kad esami inžineriniai tinklai bus nepažeidžiami, todėl kasimo darbai inžinerinių tinklų vietoje turi būti atliekami rankiniu būdu.

Po minėtais statiniais esantys inžineriniai tinklai apsaugomi apsauginiais vamzdžiais, esant reikalui apsauginėmis plokštėmis. Pažeidus inžinerinius tinklus (apsauginius futliarus) juos atstatyti ir/ar apsaugoti papildomai apsauginiais PE futliarais.

#### **5. SUSIDARANČIŲ STATYBINIŲ ATLIEKŲ KIEKIAI, TVARKYMO BŪDAI, PANAUDOJIMO STATYBVIETĖJE SĄLYGOS**

Susidariusių atliekų tvarkymas vykdomas vadovaujantis „Statybinių atliekų tvarkymo taisyklės“. Statybos darbų metu nugenėtos šakos smulkinamos. Atraižos, pjuvenos, drožlės, žievės kompostuojama arba panaudojama augalinio dirvožemio sluoksnio tręšimui.

Kenksmingų ir pavojingų medžiagų statybos metu nenumatyta ir jų sandėliavimo taip pat. Medžiagų ir konstrukcijų galimas sandėliavimo zonas, atskiriant kenksmingų ir pavojingų medžiagų sandėliavimo vietą, kad jos netrukdytų sklandžiam darbui, nusimatys Rangovas Statybos darbų technologijos projekte.

Statybinių atliekų krovimas į mašinas turi būti atliekamas taip, kad statybos aikštelė ir aplinkinė teritorija būtų apsaugota nuo dulkių, triukšmo ir išgabenant neterštą aplinkos. Atliekas vežti dengtais sunkvežimiais, konteineriais ar kitu uždaru būdu.

Betono laužas. Betono laužas išvežamas į šias atliekas priimančias organizacijas.

Asfalto granulės. Frezuoto asfalto granulės, kurios nebus naudojamos šiame projekte numatytų sprendinių įgyvendinimui, išvežamos į šias atliekas priimančias organizacijas.

Gruntas. Augalinis gruntas panaudojamas naujų žalių zonų įrengimui. Statybai netinkamas gruntas išvežamas į karjerus ar kitas tam skirtas vietas. Gatvių pagrinduose naudotas medžiagas, įvertinus jų būklę,

DOKUMENTO ŽYMUO	LAPAS	LAPŲ	LAIDA
AT-24S-2208-05-TDP-SO.AR	9	28	0

pritarant Statytojui ir Projektuotojui, galima panaudoti gatvės ir šaligatvių tiesimo metu. Iškastos durpės išvežamos į karjerus arba į Užsakovo nurodytą vietą.

### Susidarančios statybinės atliekos

Eilės Nr.	Darbo pavadinimas, aprašymas	Mato vnt.	Kiekis	
1.1	Esamos asfaltbetonio dangos išardymas	m2	35	
1.2	Esamos betono plytelių/trinkelių dangos išardymas	m2	310	
1.3	Esamų vejos bordiūrų ardymas	m	280	
1.4	Esamų gatvės bordiūrų ardymas	m	40	
1.5	Kelio ženklų atramų išardymas	vnt.	1	
1.6	Kelio ženklų skydų išardymas	vnt.	2	
1.7	Medžių iki 16 cm skersmens kirtimas, pakrovimas į autosavivarčius ir išvežimas	Vnt.	3	
1.8	Medžių kelmų rovimas, pakrovimas į autosavivarčius ir išvežimas rangovo pasirinktu atstumu	Vnt.	3	
1.9	Statybinių šiukšlių pakrovimas ir išvežimas iki 10 km	t	63	

## 6. GAMYBINĖS IR ŪKINĖS VEIKLOS SUSTABDYMO SĄLYGOS

Vykdamas statybos darbus, jokios gamybinės ir ūkinės veiklos ribojimas nenumatomas. Statybos darbai numatomi atlikti nenutraukiant eismo.

Žmonių judėjimo vietose esant poreikiui per tranšėjas įrengiami laikini mediniai tilteliai su aptvėrimais. Pavojingos zonos (duobės, tranšėjos ir pan.) turi būti pažymėtos gerai matomais įspėjamaisiais ir draudžiamaisiais ženklais (matomais ir nakties metu) ir aptvertos, o darbo vietos gerai apšviestos.

## 7. TRANSPORTO EISMO LAIKINO UŽDARYMO GALIMYBĖS IR SĄLYGOS

Vykdamas statybos darbus, darbų organizavimas parenkamas rangovo, priklausomai nuo turimų gamybinių pajėgumų. Rangovas savo nuožiūra pasirenka aptvėrimo būdą. Aptvėrimo būdas turi atitikti T DVAER 12 „Automobilių kelių darbo vietų aptvėrimo ir eismo reguliavimo taisyklės“. Paveikslėliuose (3-9 pav.) pateikiamos tipinės kelio ženklais aptvėrimo schemas.

Darbus organizuoti taip, kad eismas būtų nutraukiamas kuo trumpesniai laikui, sudarant galimybę apvažiuoti uždarytas atkarpas aplinkinėmis gatvėmis.

Bet koku atveju, turi būti sudaroma galimybė šalia gatvės esančius objektus pasiekti specialiųjų tarnybų personalui ir jų naudojamai technikai.

Ties inžineriniais tinklais, rangovas turi dirbti tokiais mechanizmais, kad nebūtų bloginama esamų inžinerinių tinklų būklė. Reikalavimas ypač aktualus didelę ašinę apkrovą turinčiai technikai.

DOKUMENTO ŽYMUO	LAPAS	LAPŲ	LAIDA
AT-24S-2208-05-TDP-SO.AR	10	28	0

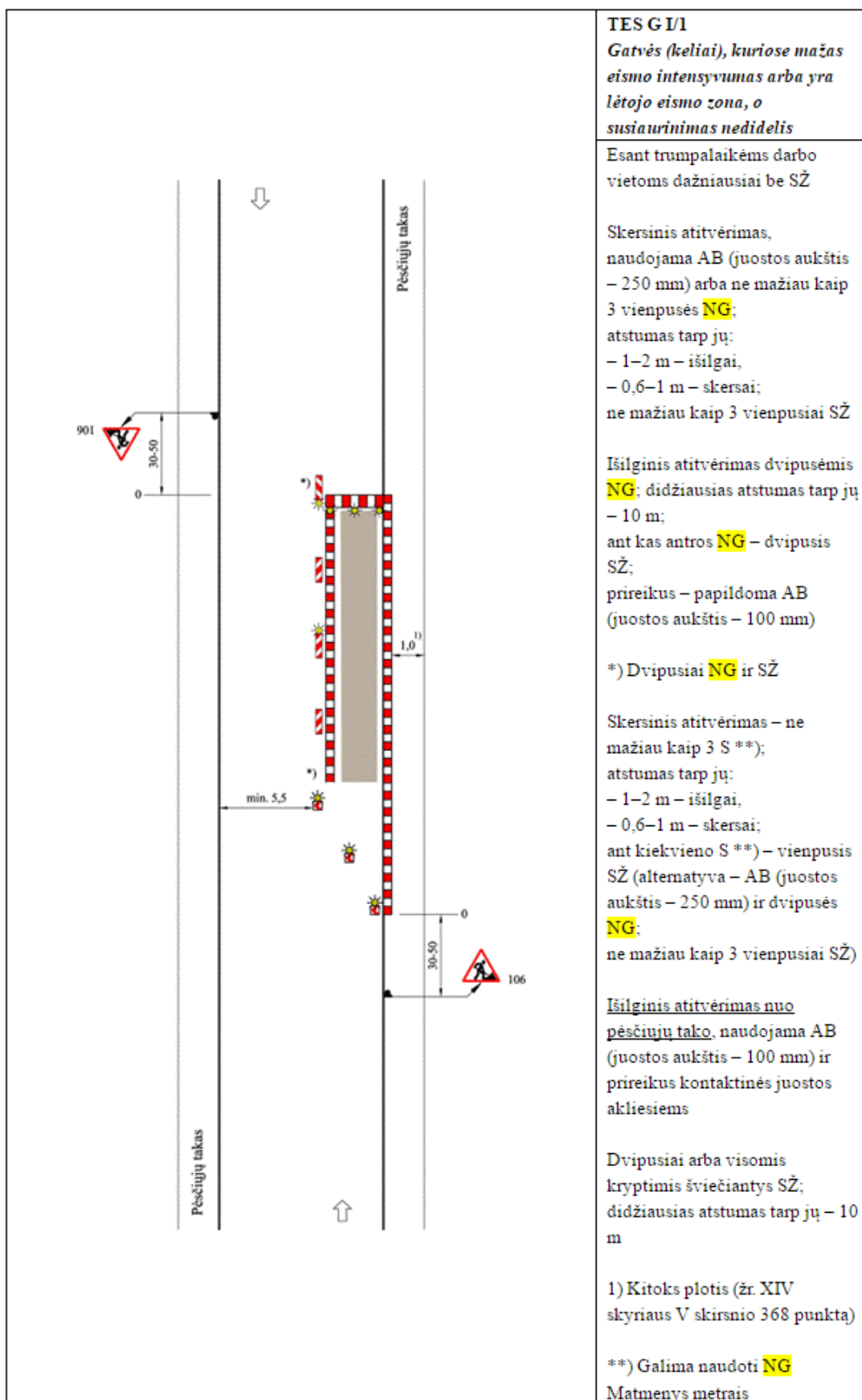

6 pav. Tipinė aptvėrimo kelio ženklais schema TES G I/1

DOKUMENTO ŽYMUO	LAPAS	LAPŲ	LAIDA
AT-24S-2208-05-TDP-SO.AR	11	28	0

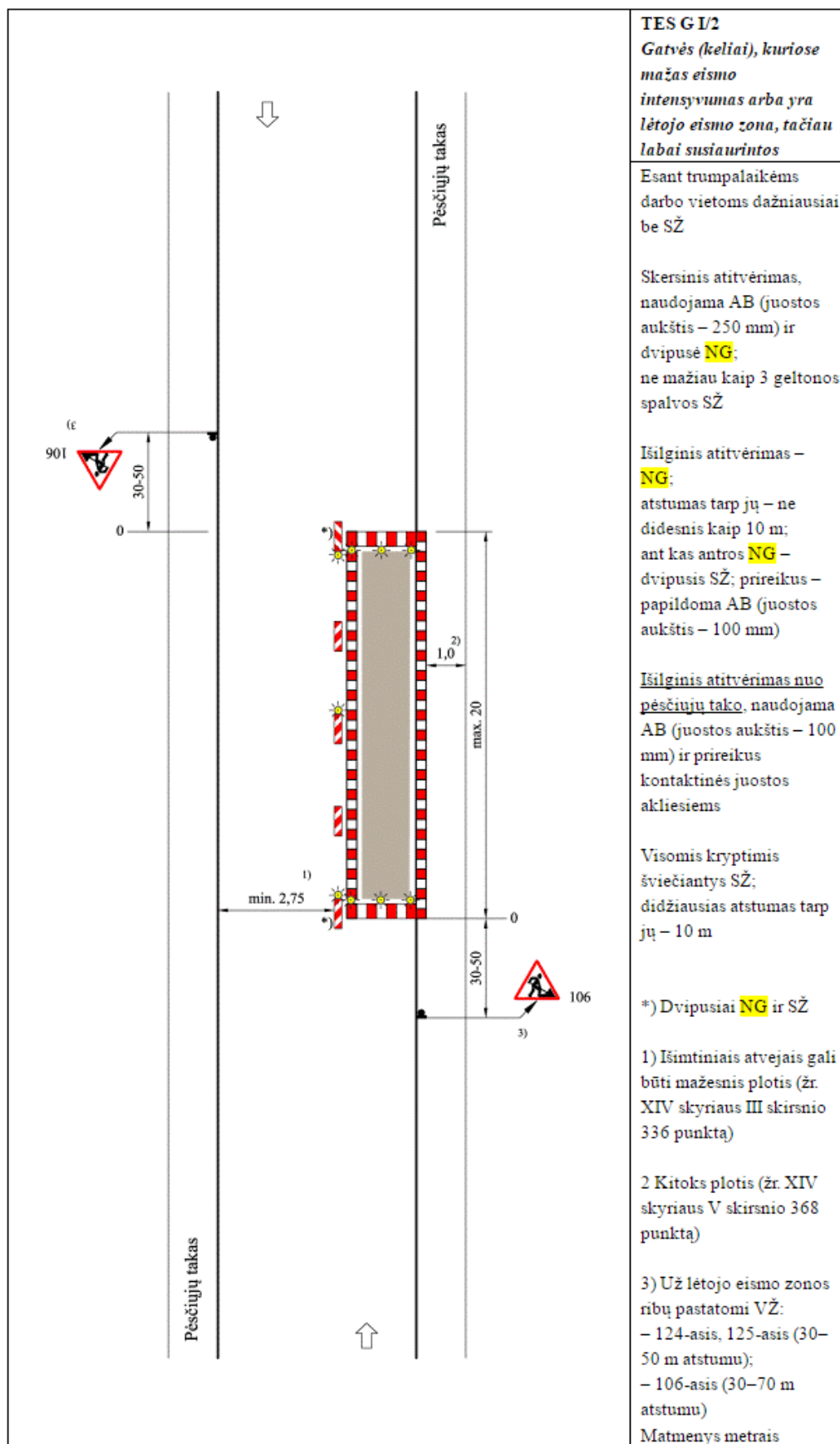

7 pav. Tipinė aptvėrimo kelio ženklais schema TES G I/2

DOKUMENTO ŽYMUO	LAPAS	LAPŲ	LAIDA
AT-24S-2208-05-TDP-SO.AR	12	28	0

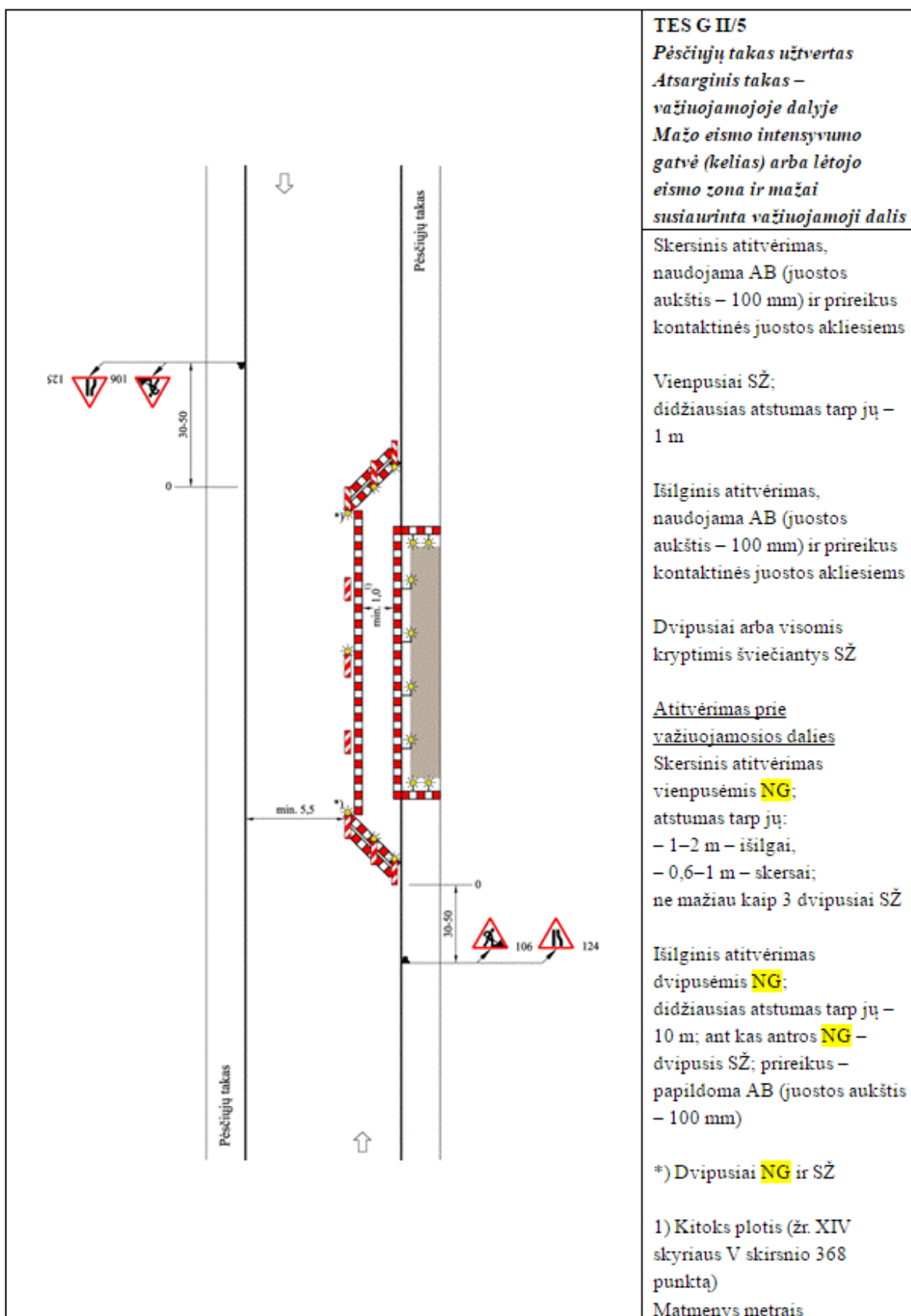

8 pav. Tipinė aptvėrimo kelio ženklais schema TES G II/5

DOKUMENTO ŽYMUO	LAPAS	LAPŲ	LAIDA
	AT-24S-2208-05-TDP-SO.AR	13	28

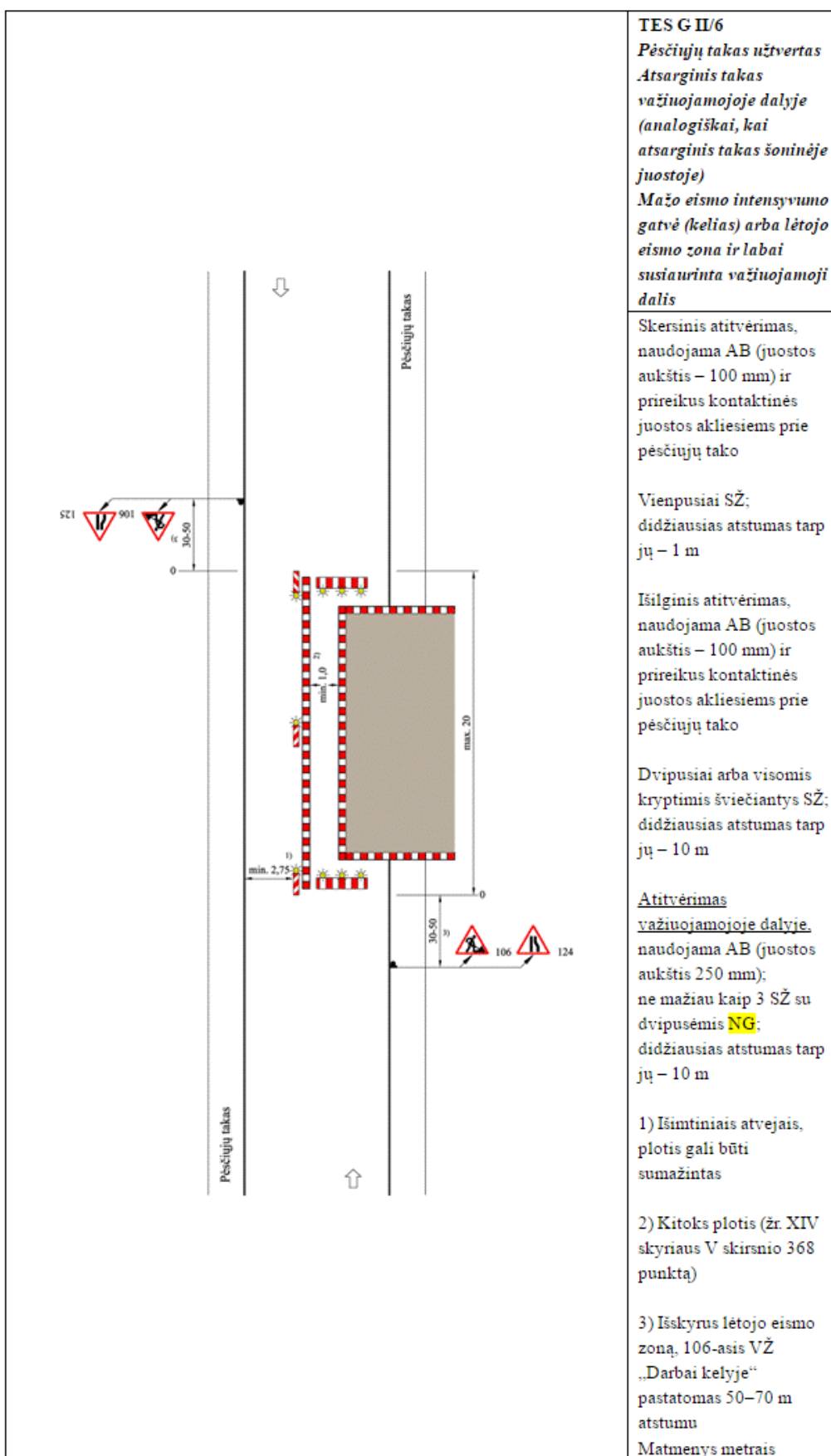

9 pav. Tipinė aptvėrimo kelio ženklais schema TES G II/6

DOKUMENTO ŽYMUO	LAPAS	LAPŲ	LAIDA
AT-24S-2208-05-TDP-SO.AR	14	28	0

## 8. PAPILDOMO ŽEMĖS SKLYPO STATYBOS REIKMĖMS GALIMYBĖS IR SĄLYGOS

Rangovas pasiruošdamas statybos darbams, turi numatyti konkrečius sprendinius bei priemones, užtikrinančias darbuotojų saugą ir sveikatą.

Statybvietėje turi būti užtikrinamas stabilumas ir tvirtumas. Medžiagos, įrenginiai ir kitos darbo priemonės kurių nestabilumas (judėjimas, byrėjimas ir t.t.) gali pakenkti darbuotojų saugai ir sveikatai darbe, turi būti laikomos tinkamai ir patikimai. Draudžiama lipti ant nestabilių ar netvirtų paviršių, jei nėra numatytos priemonės saugiam darbui.

Į statybvietę ir darbų vykdymo zonas neturi patekti pašaliniai asmenys. Daubos ir tranšėjos žmonių judėjimo vietose turi būti aptvertos ir atitinkamai pažymėtos, virš tranšėjų turi būti įrengti tilteliai.

Elektros paskirstymo įrenginiai turi būti įrengti taip, kad nesukeltų gaisro ar sprogimo pavojaus, darbuotojai turi būti apsaugoti nuo elektros srovės poveikio, turi būti įžeminti. Transporto pravažiavimo keliai turi būti numatyti pakankamu atstumu nuo durų, vartų, pėsčiųjų perėjimų ar laiptinių.

Darbuotojams, kurie turi dėvėti darbo drabužius, turi būti įrengtos patalpos persirengimui. Į persirengimo patalpas turi būti lengvai patenkama, turi būti pakankamai erdvūs, su sėdimomis vietomis. Turi būti įrengtos rakinamos spintelės darbuotojų asmeniniams daiktams saugoti. Turi būti įrengtas reikiamas kiekis praustuvų su tekančiu vandeniu. Statybvietėje turi būti sudarytos vietos darbuotojams pavalgyti, darbuotojai turi būti aprūpinti geriamuoju vandeniu.

Darbdavys turi užtikrinti, kad bet kuriuo metu galėtų būti suteikta pirmoji pagalba. Darbuotojai turi būti apmokyti suteikti pirmąją pagalbą nukentėjusiajam. Pirmosios pagalbos medicininės priemonės turi būti pažymėtos, gerai matomos ir lengvai pasiekiamos. Matomose vietose turi būti nurodyti gelbėjimo tarnybų telefono numeriai ir adresai.

Statybvietės ribos turi būti aiškiai matomos ir atitinkamai bei suprantamai pažymėtos.

Statybvietė turi būti įrengta vadovaujantis „Darboviečių įrengimo statybvietėse nuostatais“ ir kitais statybviečių įrengimą reglamentuojančiais dokumentais.

## 9. APRŪPINIMAS ELEKTRA, VANDENIU IR KITAIŠ RESURSAIS

Vykdamas statybos darbus, statybvietės aprūpinimas elektra, vandeniu ir kitais resursais sprendžiamas rangovo nuožiūra.

Elektros tiekimas galimas iš esamų elektros tinklų, ar naudojant elektros generatorius. Vanduo vežamas cisternomis, sandėliuojamas tam skirtose talpose. Nuotekoms išleisti galima naudoti esamus nuotekų tinklus, išleidžiamos nuotekos neturi būti užterštos elementais, kuriuos draudžiama pilti į nuotekų

DOKUMENTO ŽYMUO	LAPAS	LAPŲ	LAIDA
AT-24S-2208-05-TDP-SO.AR	15	28	0

tinklus. Nesant galimybei nuotekas išleisti į esamus tinklus, nuotekos gali būti kaupiamos rezervuaruose, iš ten išvežamos asenizacinėmis ar kitomis mašinomis.

Statybos įranga ir transporto priemonės, naudojamos statybos darbams atlikti, turi būti techniškai tvarkingos, su atliktomis reikalingomis patikromis, nekelti pavojaus aplinkai ir dirbančiam personalui. Iš statyboje naudojamos technikos neturi tekėti eksploataciniai skysčiai, ar kitaip teršiama aplinka.

## **10. BENDRIEJI STATYBOS DARBŲ STATYBVIETĖJE SAUGOS, SVEIKATOS, HIGIENOS REIKALAVIMAI IR SĄLYGOS**

Vietovė, kurioje numatomi statybos darbai turi būti aptverta ir saugoma. Pavojingos vietos pažymimos, įrengiami informaciniai ženklai, pėsčiųjų judėjimo zonos atsiveriamos nuo tranšėjų. Statybviėtės ribos turi būti aiškiai matomos ir atitinkamai bei suprantamai pažymėtos. Rangovas turi parengti technologijos projektą. Jame turi numatyti konkrečius sprendinius bei priemones, užtikrinančias darbuotojų saugą ir sveikatą.

Statybviėtėje turi būti užtikrinamas stabilumas ir tvirtumas. Medžiagos, įrenginiai ir kitos darbo priemonės kurių nestabilumas (judėjimas, byrėjimas ir t.t.) gali pakenkti darbuotojų saugai ir sveikatai darbe, turi būti laikomos tinkamai ir patikimai. Draudžiama lipti ant nestabilių ar netvirtų paviršių, jei nėra numatytos priemonės saugiam darbui.

Į statybviėtę ir darbų vykdymo zonas neturi patekti pašaliniai asmenys. Daubos ir tranšėjos žmonių judėjimo vietose turi būti aptvertos ir atitinkamai pažymėtos, virš tranšėjų turi būti įrengti tilteliai.

Statinio statybos vadovas turi užtikrinti saugų darbą, aplinkos apsaugą, darbo saugos ir higienos reikalavimų laikymąsi vadovaujantis: „Darbuotojų saugos ir sveikatos įstatymas“.

Dirbant statybviėtėje daugiau nei vienam rangovui/subrangovui privalo būti paskirtas statinio statybos saugos ir sveikatos darbe koordinatorius.

Elektros paskirstymo įrenginiai turi būti įengti taip, kad nesukeltų gaisro ar sprogimo pavojaus, darbuotojai turi būti apsaugoti nuo elektros srovės poveikio ir turi būti įžeminti. Transporto pravažiavimo keliai turi būti numatyti pakankamu atstumu nuo durų, vartų, pėsčiųjų perėjimų ar laiptinių.

Darbuotojų poreikiams patenkinti įrengiamos laikinos buitinės patalpos. Jos skirtos laikyti darbo rūbus, darbuotojų higienai, poilsiui, medicininiam aptarnavimui ir maitinimui. Laikinių buitinių patalpų kiekį paskaičiuoja Rangovas atsižvelgdamas į darbuotojų skaičių statybos laikotarpyje.

Į persirengimo ir poilsio patalpas turi būti lengvai patenkama, turi būti pakankamai erdvūs, su sėdimomis vietomis. Persirengimo kambariai privalo būti erdvūs. Esant poreikiui turi būti įrengtos drabužių džiovinimo vietos. Persirengimo kambariuose turi būti įrengtos rakinamos spintelės darbuotojų drabužiams ir asmeniniams daiktams saugoti.

DOKUMENTO ŽYMUO	LAPAS	LAPŲ	LAIDA
AT-24S-2208-05-TDP-SO.AR	16	28	0

Statybvietėje turi būti sudarytos vietos darbuotojams pavalgyti, darbuotojai turi būti aprūpinti geriamuoju vandeniu.

Persirengimo patalpose turi būti užtikrinamas ne mažesnis kaip 100 lx, o poilsio patalpų ne mažesnis kaip 200 lx.

Darbuotojams, kurie dirba lauke, žemesnėje kaip – 10 °C temperatūroje, turi būti įrengtos poilsio patalpos, kuriose oro temperatūra, drėgnumas ir šiluminio spinduliavimo intensyvumas atitiktų higienos normose numatytus reikalavimus.

Atsižvelgiant į darbo pobūdį ir darbo higienos reikalavimus privalo būti įrengiamas reikiamas kiekis dušų. Dušų kambariai turi būti reikiamo dydžio. Jei nebūtina įrengti dušus, tai netoli darbo vietų ar persirengimo kambarių privalo būti reikiamas kiekis praustuvų su tekančiu vandeniu.

Netoli darbo vietų, poilsio ar persirengimo kambarių turi būti įrengti atskiri tualetai arba numatyta galimybė atskirai jais naudotis.

Įvykus avarijai ar gaisrui statybvietėje gaisrinės mašinos į statybvietės teritoriją patektų per esamus įvažiavimus. Statybvietėje turi būti numatytos gaisrinės priemonės t. y. skydai su pirminėmis gaisro gesinimo priemonėmis ir profilaktinės statybvietės organizavimo gaisrinės priemonės. Skydai su gaisro gesinimo priemonėmis įrengiami gerai matomose ir patogiose vietose. Įvykus gaisrui statybos aikštelėje reikia iš karto išjungti apšvietimo ir jėgos linijas ir sumažinti slėgį technologinėje įrangoje, slėginiuose induose, vamzdynuose, uždaryti sklendes ir nutraukti pavojingų medžiagų tiekimą. Šiuos darbus turi atlikti Rangovo įmonės darbuotojai iki gaisrininkų atvykimo. Kiekvieną dieną baigus darbus iš darbo vietos reikia pašalinti lengvai užsidegančias medžiagas: pjuvenas, skiedras, atpjovas, plastmasines atliekas. Kilus gaisrui skambinti priešgaisrinei gelbėjimo tarnybai (tel. Nr. 112).

Rangovas statybvietėje turi užtikrinti, kad būtų pirmosios pagalbos priemonės. Atsitikus nelaimei turi būti suteikta pirmoji pagalba. Darbuotojai turi būti apmokyti suteikti pirmąją pagalbą nukentėjusiajam. Pirmosios pagalbos medicininės priemonės turi būti pažymėtos, gerai matomos ir lengvai pasiekiamos. Matomose vietose turi būti nurodyti gelbėjimo tarnybų telefono numeriai ir adresai.

Statybvietėje įrengiami priešgaisriniai stendai. Statybų metu būtina vadovautis gaisrinės saugos taisyklėmis BGST-2010. Darbo vietos organizavimas turi užtikrinti saugų darbą. Darbuotojai turi būti parėję saugumo technikos instruktažą. Statybos aikštelėje turi būti užtikrintas: statybinių elektros įtaisų įžeminimas, mechanizmų besisukančių dalių aptvėrimas, pakankamas darbo vietų apšvietimas tamsiuoju paros metu, kenksmingų garų, dujų ar dulkių priemaišų ore nebūvimas, tinkamas statybinių medžiagų sandėliavimas, visų elektros įtaisų dalių su srove apsaugojimas tinkamais aptvarais. Visi asmenys, esantys statybvietėje, privalo dėvėti apsauginius šalmus.

DOKUMENTO ŽYMUO	LAPAS	LAPŲ	LAIDA
AT-24S-2208-05-TDP-SO.AR	17	28	0

Statybvietė turi būti įrengta vadovaujantis „Darboviečių įrengimo statybvietėse nuostatais“ ir kitais statyviečių įrengimą reglamentuojančiais dokumentais.

Krovinių perkėlimą ir montavimo darbus siūloma atlikti automobiliu kranu KAMAZ KC-4572 (keliamoji galia 16,0 t), kuris gali būti naudojamas pralaidų montavimui, šulinių statymui, įvairiems kroviniams iškrauti/pakrauti (techninės charakteristikos pateiktos priede Nr. 2). Rekomenduojama kranų pastatymo zona nurodyta statybvietės plane. Kadangi nėra žinomas rangovas (rangovo mechanizmai, resursai, įranga ir t.t.) kranų ir kitų statybos stacionarių mechanizmų pastatymo zonos, kad jos netrukdytų sklandžiam darbui, patikslins Rangovas Statybos darbų technologijos projekte.

Klojant lietaus sistemas ir kasant tranšėjas, rekomenduojama kranų pastatymo mažiausi leistini atstumai nuo tranšėjos šlaito apatinio krašto iki artimiausių kranų atramų, pateikta 10 pav. ir 1 lentelėje. *1 lentelė. Mažiausi leistini atstumai nuo tranšėjos šlaito apatinio krašto iki artimiausių kranų atramų*

Iškasos arba tranšėjos gylis h metrais	Gruntas (natūralus)				
	Smėlis arba žvyras	Priesmėlis	Priemolis	Molis	Sausas liosas
	Atstumai f nuo šlaito apatinio krašto iki artimiausios kranų atramos, m				
1	1,5	1,25	1,0	1,0	1,0
2	3,0	2,4	2,0	1,5	2,0
3	4,0	3,6	3,25	1,75	2,5
4	5,0	4,4	4,0	3,0	3,0
5	6,0	5,3	4,75	3,5	3,5

Statinio statybos vadovas privalo užtikrinti saugų darbą, aplinkos apsaugą, darbo saugos ir higienos reikalavimų laikymąsi, vadovaujantis:

- Darbuotojų saugos ir sveikatos įstatymu (2003 m. liepos 1 d. Nr. IX-1672 Vilnius);

Vykdamas kėlimo darbus būtina vadovautis:

- Kėlimo kranų naudojimo taisyklėmis (2010 m. rugsėjo 17 d. Nr. A1-425, Vilnius);
- Darbuotojai privalo turėti asmenines apsaugos nuo triukšmo ar oro taršos priemones, kaip tai nurodyta LR socialinės apsaugos ir darbo ministro 2007 m. lapkričio 26 d. Nr. A1-331 įsakyme „DARBUOTOJŲ APRŪPINIMO ASMENINĖMIS APSAUGOS PRIEMONĖMIS NUOSTATAI“.

DOKUMENTO ŽYMUO	LAPAS	LAPŲ	LAIDA
	AT-24S-2208-05-TDP-SO.AR	18	28

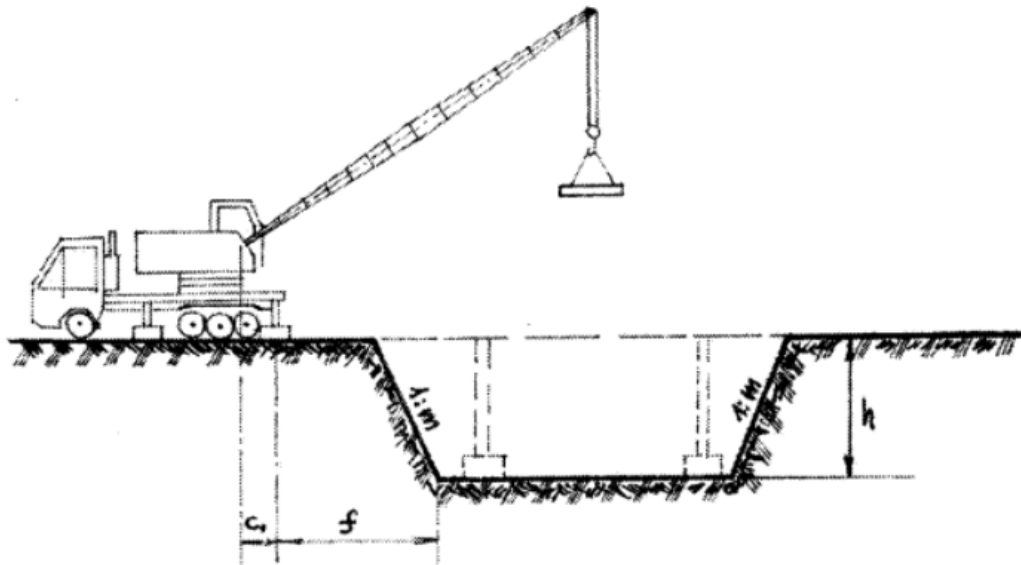

10 pav. Krano pastatymo schema

KAMAZ KC-4572 techninės charakteristikos:

- Keliamoji galia 16,0 t;
- Strėlės ilgis 21,7 m.

DOKUMENTO ŽYMUO	LAPAS	LAPŲ	LAIDA
AT-24S-2208-05-TDP-SO.AR	19	28	0

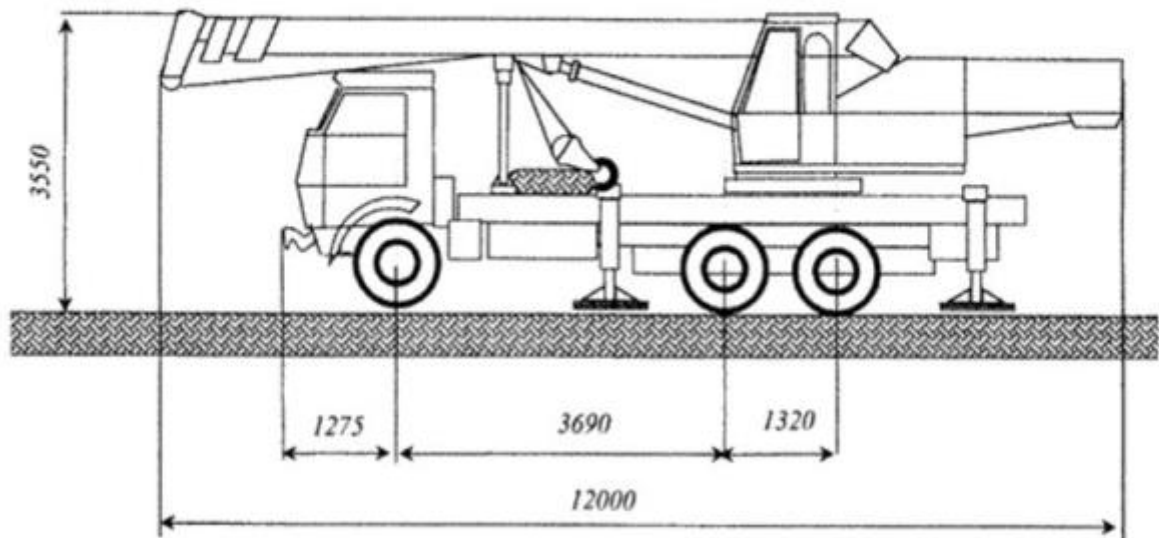
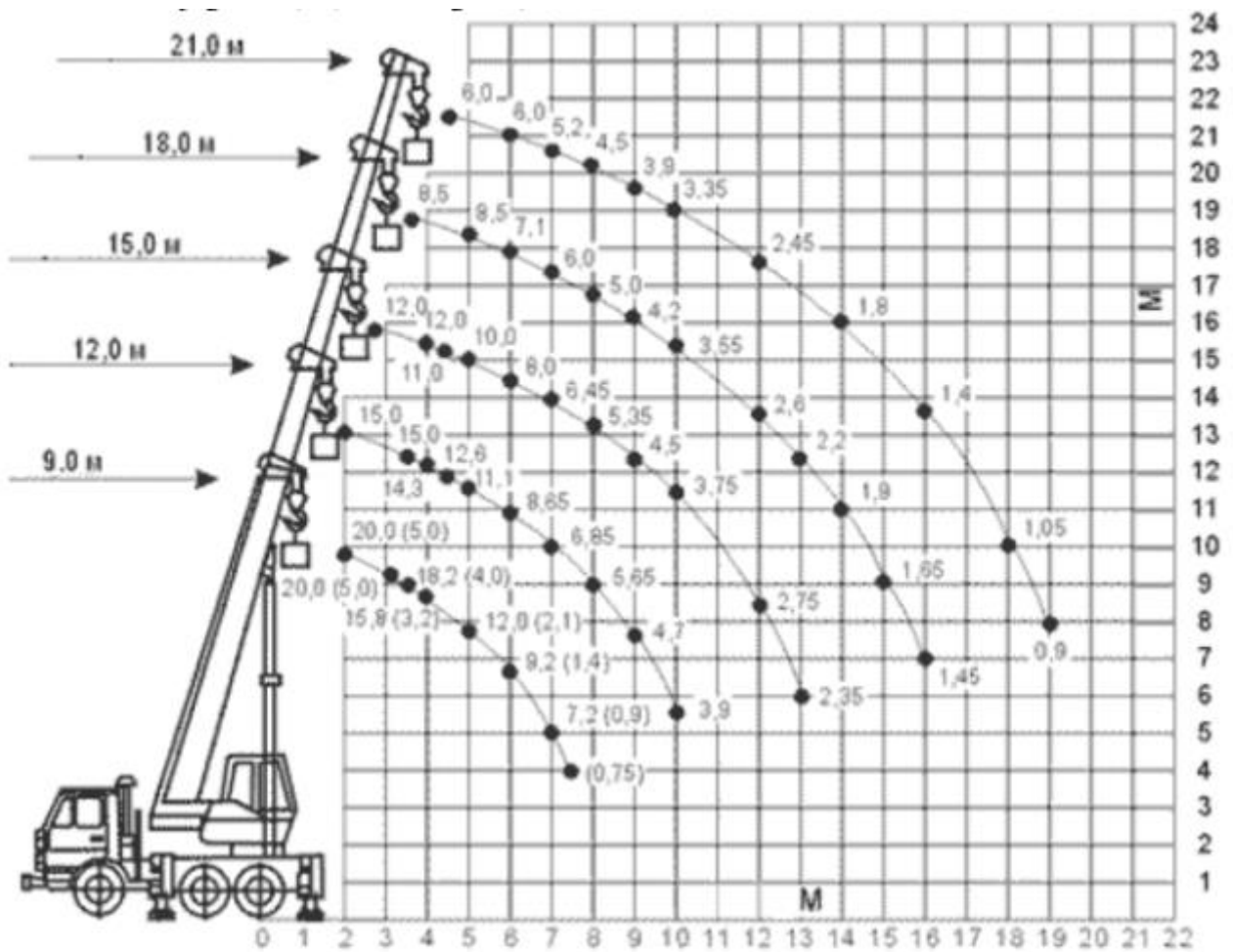

11 pav. Krano matmenys ir kėlimo strėlės judėjimo schema

DOKUMENTO ŽYMUO	LAPAS	LAPŲ	LAIDA
AT-24S-2208-05-TDP-SO.AR	20	28	0

### **Prieduobių ir šulinių įrengimas**

Prieduobės paruošiamos sutvirtinant jas metalinėmis sijomis, įrengiant klojinius su išramstymais pagal atskirus darbų vykdymo projektus;

Išramstymo darbai vykdomi iš viršaus gilyn. Iškasus gruntą iki 1,5 m gylio, ramstoma ir kasama klodais po 0,5 m gylio ir tuoj pat ramstoma. Prieduobių sienelių viršutinės ramsčių lentas būtina iškišti virš iškasos briaunų ne mažiau kaip 15 cm, o iškastas gruntas iš tranšėjos turi būti kraunamas ne arčiau kaip 0,5 m nuo iškasos briaunos arba išvežamas į sandėliavimo vietą. Lentiniai ramsčiai turi būti ardomi iš apačios, išimant ne daugiau kaip tris lentas, o biriuose ir nepatvariuose gruntuose - ne daugiau kaip vieną lentą. Jeigu tranšėjos dugnas yra žemiau gruntinio vandens, paremti naudojama spraustlentė, kuri įkasama žemiau prieduobės dugno ne mažiau kaip 0,75 m;

Iškasus gruntą iki numatyto gylio rankiniu būdu yra išlyginamas tranšėjos dugnas ir sutankinamas vibro plūktuvu arba vibro plokšte. Įrengiami vandens surinkimo grioveliai ir pastatomas siurblys jiems išsiurbti. Išpumpuotas vanduo nuvedamas kaip galima toliau nuo darbo zonos į melioracijos griovius. Vietose, kur aukštas gruntinio vandens lygis jis yra žeminamas adatinių filtrų pagalba;

Vietose, kur kasama tranšėja kertasi su esamomis komunikacijomis, būtina užtikrinti šių komunikacijų išsaugojimą. Todėl ant tranšėjos viršaus yra montuojama metalinė sija, kuri turi remtis į tranšėjos kraštus 1 m iš abiejų pusių. Esamos komunikacijos apgaubiamos apkaba arba apsauginiu vamzdžiu ir viela pririšamos prie įrengto skersinio.

## **11. APLINKOSAUGOS IR TREČIŲJŲ ASMENŲ INTERESŲ APSAUGA**

Statybos įranga ir transporto priemonės, naudojamos statybos darbams atlikti, turi būti techniškai tvarkingos, su atliktomis reikalingomis patikromis, nekelti pavojaus aplinkai ir dirbančiam personalui. Iš statyboje naudojamos technikos neturi tekėti eksploataciniai skysčiai, ar kitaip teršiama aplinka.

Pravažiavimo keliai ir praėjimo vietos turi būti švarios ir be kliūčių, esant reikalui Rangovas šias vietas prižiūri, remontuoja. Statybvietėje turi būti taikomos priemonės nuo dulkių, atliekos tinkamai rūšiuojamos, sandėliuojamos ir išvežamos į atitinkamas, atliekas priimančias organizacijas.

Darbų zonoje, visa aplinka, kuriai buvo padarytas poveikis statybos darbų metu, turi būti rekultivuota ar kitaip atstatyta į ne prastesnę būklę, nei buvo prieš pradėdant vykdyti statybos darbus.

Vykdamat statybos darbus, neturi būti sugadintas ar sunaikintas tretiesiems asmenims priklausantis turtas.

Vykdamat statybos darbus, turi būti užtikrinama, galimybė naudotis esamais inžineriniais tinklais šalia gatvės gyvenantiems asmenims. Vykdamat darbus, nesugadinti, nepabloginti esamų inžinerinių statinių ir tinklų būklės.

DOKUMENTO ŽYMUO	LAPAS	LAPŲ	LAIDA
AT-24S-2208-05-TDP-SO.AR	21	28	0

Vykdamy statybos darbus bus naudojami triukšmą bei vibracijas sukelianty mechanizmai, šiuos darbus vykdyti nuo 6 iki 18 val.

### Trečiųjų asmenų interesų apsauga

Statinys turi būti statomas ir pastatytas, o statybos sklypas tvarkomas taip, kad statybos metu ir naudojant pastatytą statinį trečiųjų asmenų gyvenimo ir veiklos sąlygos, kurias jie turėjo iki statybos pradžios, galėtų būti pakeistos tik pagal normatyvinių statybos techninių dokumentų ir normatyvinių statinio saugos ir paskirties dokumentų nuostatas. Šios sąlygos yra:

- 1) statinių esamos techninės būklės nepabloginimas;
- 2) galimybė patekti į valstybinės ir vietinės reikšmės kelius ir gatves;
- 3) galimybė naudotis inžineriniais tinklais;
- 4) patalpų, skirtų žmonėms gyventi, dirbti ar verstis kita veikla, natūralaus apšvietimo pagal higienos ir darbo vietų įrengimo reikalavimus išsaugojimas;
- 5) gaisrinę saugą reglamentuojančiuose dokumentuose nustatytų saugos priemonių išsaugojimas;
- 6) apsauga nuo keliamo triukšmo, vibracijos, elektros trikdžių ir pavojingos spinduliuotės;
- 7) apsauga nuo oro, vandens, dirvožemio ar gilesnių žemės sluoksnių taršos; aplinkos apsaugos statinių ir priemonių, jų veiksmingumo išsaugojimas; gamtos ir kultūros vertybių išsaugojimas; vertingų želdinių išsaugojimas; gaisro gesinimo sistemų išsaugojimas;
- 8) hidrotechnikos statinių ir melioracijos įrenginių išsaugojimas, kad nebūtų pažeistas tų statinių ir įrenginių sukurtas hidrogeodinaminis režimas.

## 12. DARBŲ EILIŠKUMO GRAFIKAS

Vykdamy gatvių tiesimo darbus, darbų organizavimas turi būti parenkamas toks, kad sunkiasvorė technika nepakenktų esamiems statiniams.

Statybos darbų eiliškumą Rangovas organizuoja savo nuožiūra nuo turimų gamybinių pajėgumų. Rangovo parinktas darbų organizavimas nebūtinai turi atitikti žemiau pateiktą grafiką. Visi projekte numatyti darbai numatomi atlikti šiltuoju metų laiku. Technologinės pertraukos nėra numatomos. Statybos ribojimai nėra numatomi.

Darbai numatoma vykdyti viena pamaina, pamaininis darbas nėra numatomas. Statybos dalinis konservavimas nėra numatomas. Esant nenumatytiems atvejams, dėl kurių atsiranda būtinybė atlikti statinio konservavimo darbus, visos operacijos privalo būti atliekamos remiantis STR 1.06.01:2016 „Statybos

DOKUMENTO ŽYMUO	LAPAS	LAPŲ	LAIDA
AT-24S-2208-05-TDP-SO.AR	22	28	0

darbai. Statinio statybos priežiūra“ 5 priedą „Statinio konservavimo tvarkos aprašas“. Minimali statinio konservavimo darbų apimtis turi užtikrinti:

- sumontuotų (pastatytų) statinio laikančių konstrukcijų ir atitvarų apsaugą nuo ardančių klimato, gruntinio vandens, grunto nuošliaužų, laikinų koncentruotų krūvių ir kitų poveikių, nestatant ir neįrengiant naujų konstrukcijų;
- nelaimingų atsitikimų statybvietėje prevenciją: statybvietės aptvėrimą, įėjimų į statinius laikiną uždarymą, laikinų statybvietės inžinerinių tinklų atjungimą nuo veikiančių inžinerinių tinklų, iškasų užpylimą ar aptvėrimą, šulinių uždengimą, įspėjamųjų ženklų pastatymą ir kitų saugos priemonių atlikimą;
- priešgaisrinę apsaugą: degalų, tepalų ir degių statybos produktų pašalinimą iš statybvietės, priešgaisrinių privažiavimų atlaisvinimą ir kitų gaisro prevencijos priemonių atlikimą;
- aplinkos apsaugą nuo taršos iš statybvietės: paviršinio vandens nutekėjimą, lakių statybos produktų pašalinimą arba uždarymą, cheminių medžiagų, degalų bei tepalų nepatekimą į aplinką ir kitas priemones.

Specialių reikalavimų darbų technologijai projekte nenumatoma, visi darbai turi būti atliekami laikantis normatyvinių dokumentų reikalavimų, kokybiškai, tausojant Statytojo lėšas ir gamtos išteklius.

Statybos darbų technologijos projektui nereikalinga atlikti ekspertizę.

Statybos darbų bandymai, eiliškumas ir atlikimas aprašyti projekto bendrosios dalies techninėse specifikacijose. Detaliau bandymų eiliškumas aprašomas technologijos projekte.

Atsižvelgiant į tai, kad statybos darbai bus vykdomi apgyvendintoje teritorijoje, darbas numatomas viena pamaina, dienomis nuo 7 iki 19 val.

Technologinės pertraukos, statybos ribojimai ar konservavimas nenumatomi.

DOKUMENTO ŽYMUO	LAPAS	LAPŲ	LAIDA
AT-24S-2208-05-TDP-SO.AR	23	28	0

2 lentelė. Darbų eiliškumo grafikas

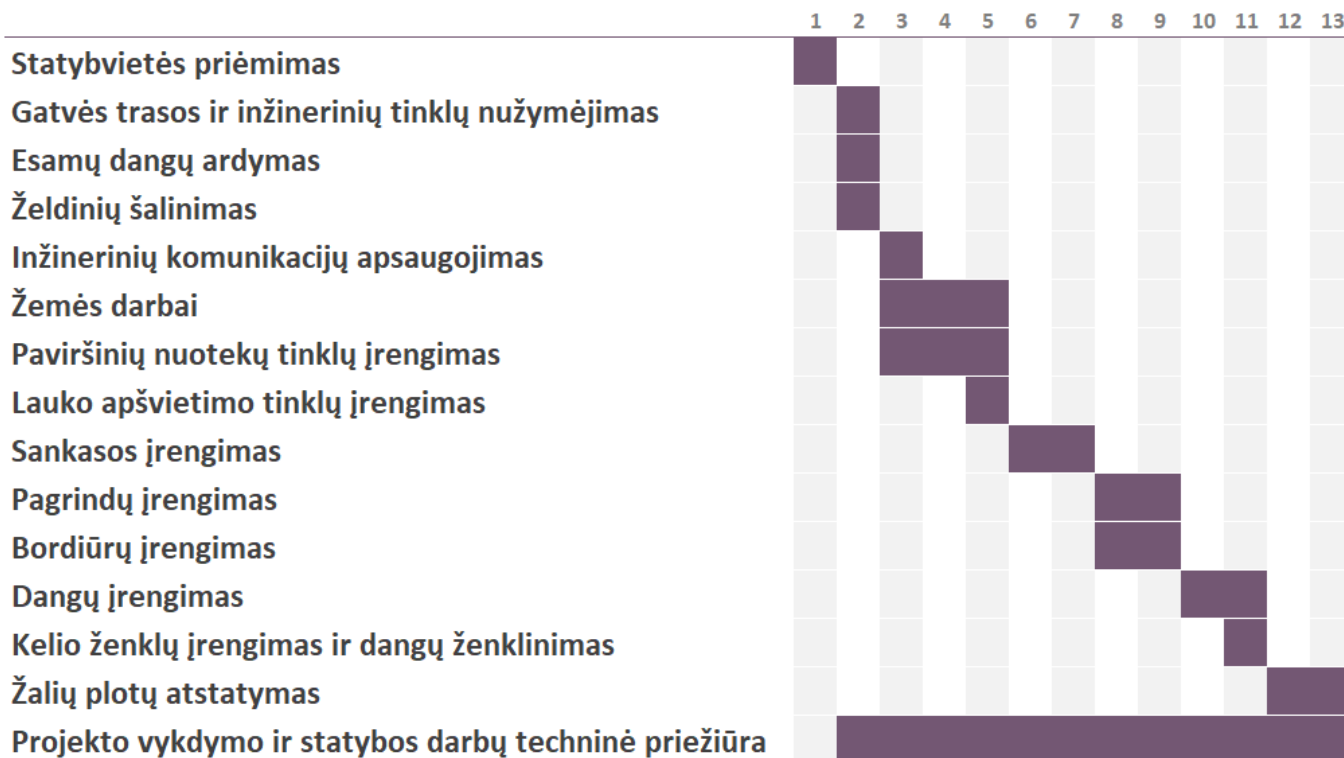

Specialūs reikalavimai statybos darbų technologijai

Rangovas yra atsakingas už statybos darbų technologijų ir metodų parinkimą statybos darbų organizavimą taip, kad būtų išlaikyti esminiai statinio reikalavimai, aplinkos apsaugos, darbo saugos ir kiti aktualiuose LR teisės aktuose nustatyti reikalavimai.

Reikalavimai statybos įrangai ir transporto priemonėms

Specialūs reikalavimai statybos įrangai ir transporto priemonėms pateikiami statybos įrangos ir transporto priemonių gamintojų technologinėse instrukcijose, Rangovo statybos taisyklėse bei statybos darbų technologijos projekte.

Pateikiamas sąrašas pagrindinių statybos mechanizmų:

- Traktorius su krūmų smulkinimo įranga;
- Krovininės automašinos;
- Autosavivarčiai;
- Traktoriai;
- Freza asfaltbetonio dangoms su pakrovimu;

DOKUMENTO ŽYMUO	LAPAS	LAPŲ	LAIDA
AT-24S-2208-05-TDP-SO.AR	24	28	0

- Autokranai;
- Ekskavatoriai;
- Buldozeriai;
- Žolių sėjamoji;
- Autogreideris;
- Prikabinami volai;
- Pneumovolas;
- Kilnojamos staklės skylių gręžimui;
- Traktoriai su žolės pjovimo įranga;
- Mažosios mechanizacijos priemonės su vidaus degimo varikliais;
- Rankiniai elektroplūktuvai;
- Traktoriniai siurbliai;
- Savaeigis plentvolis;
- Asfalto klotuvas;
- Savaeigiai volai;
- Autogudronatoriai;
- Asfaltbetonio klotuvas su automatiniu aukščio reguliavimu;
- Skaldelės skirstytuvai;
- Laistymo mašinos – mechaninės šluotos;
- Autokautuvas;
- Vibroplūktuvas, vibroplokštė;
- Žvyro ir skaldos frakcijos skirstytuvai;
- Katilas su vidaus degimo varikliu;
- Kelio dangos ženklinimo mašina;
- Vilkikas su priekaba;
- Brigadinė mašina krovininės automašinos bazėje.

**Pastaba:** Statybos mechanizmai ir jų kiekiai tikslinami rangovo rengiamame technologiniame projekte.

DOKUMENTO ŽYMUO	LAPAS	LAPŲ	LAIDA
AT-24S-2208-05-TDP-SO.AR	25	28	0

### 13. TECHNINĖ PRIEŽIŪRA

Bendrają (bendrųjų statybos darbų) techninę priežiūrą gali atlikti vienas statinio statybos techninis prižiūrėtojas (bendrosios statinio statybos techninės priežiūros vadovas) arba jo vadovaujama priežiūros grupė.

Specialiąją statinio statybos techninę priežiūrą gali atlikti vienas specialiosios statinio statybos techninės priežiūros vadovas arba jo vadovaujama priežiūros grupė.

Asmenys vykdantys statybos techninę priežiūrą turi būti atestuoti:

Statiniai – susisiekimo komunikacijos (gatvės), nuotekų šalinimo tinklai.

Statinio statybos techninis prižiūrėtojas prieš statybos pradžią iš užsakovo gauna statybą leidžiantį dokumentą arba šio dokumento išdavimo datą ir numerį, parengtą ir patvirtintą statinio projektą, statybvietės perdavimo aktą.

Dalyvauja vykdant geodezinių koordinačių, reperių, raudonųjų linijų nužymėjimą ir įtvirtinimą statybvietėje, kartu su geodezijos tarnyba patikrina, priima ir įformina aktais bei schemomis nutiestų inžinerinių tinklų ir susisiekimo komunikacijų geodezines nuotraukas.

Organizuoja ir dalyvauja užsakovui perduodant statinio statybos vadovui pagal aktą statybvietę bei joje esančių statinių, inžinerinių tinklų ir susisiekimo komunikacijų planą.

Sužinojus, kad statinio projekto sprendiniai neatitinka faktiškų statybos sąlygų arba dėl kitų priežasčių negali būti realizuojami, kreipiasi į statytoją (užsakovą), o, jam pavedus, – į statinio projektuotoją dėl projektinių sprendinių koregavimo.

Kontroliuoja, kad visi statinio projekto pakeitimai būtų atlikti nustatyta tvarka, o, jei keičiami projektiniai sprendiniai, kuriems buvo atlikta ekspertizė, informuoja statytoją (užsakovą), kad būtina atlikti statinio projekto papildomą ekspertizę.

Sustabdo statybos darbus, jei pakeisti projektiniai sprendiniai neįteisinti nustatyta tvarka.

Kontroliuoja statybos darbų normatyvinę kokybę, jų atlikimo pagal darbų technologiją nuoseklumą.

Privalo būti statybvietėje pradedant kiekvieną naują statybos darbų technologinį procesą ir jo metu ne rečiau kaip 2 kartus per savaitę.

Dalyvauja išbandant inžinerinius tinklus, inžinerines sistemas, įrenginius, konstrukcijas ir pasirašo jų priėmimo aktus. Inžinerinių tinklų, inžinerinių sistemų, įrenginių priėmimo aktus taip pat pasirašo specialiųjų statinio statybos techninių priežiūrų vadovai (kai statinyje vykdoma specialioji statinio statybos techninė priežiūra).

Kartu su rangovu rengia dokumentus, reikalingus statybai užbaigti.

DOKUMENTO ŽYMUO	LAPAS	LAPŲ	LAIDA
AT-24S-2208-05-TDP-SO.AR	26	28	0

## 14. STATINIO STATYBOS TECHNINĖS PRIEŽIŪROS LAIKO SKAIČIAVIMAS

### STATINIO STATYBOS TECHNINĖS PRIEŽIŪROS LAIKO SKAIČIAVIMAS:

INŽINERINIŲ TINKLŲ STATYBOS TECHNINĖ PRIEŽIŪRA					
LIETAUS NUOTEKŲ TINKLAI					
	EIL. NR.	PAVADINIMAS	MINIMALUS VALANDŲ SKAIČIUS	PASTABOS	PROJEKTUI
	1	Projekto nagrinėjimas (vieno kilometro ilgio inžinerinis tinklas)	18		2
	2	Inžinerinis tinklas (vieno kilometro ilgio)	40		5
	3	Inžinerinio tinklo bandymai	8		8
	4	Dokumentacijos tvarkymas (paslėpti darbai, statybos produktų atitikties dokumentų, statybos žurnalų tvarkymas, aktų pasirašymas)		12 val. skirta vienam mėnesiui; valandas reikia dauginti iš statybų trukmės (mėnesiais)	48
	5	Geodezinės nuotraukos tikrinimas (vieno kilometro ilgio)	12		2
	6	Užbaigimo komisija	24		24
VISO:					89

Inžinerinio tinklo ilgis, km **0,123**

INŽINERINIŲ TINKLŲ STATYBOS TECHNINĖ PRIEŽIŪRA					
LAUKO APŠVIETIMO TINKLAI					
	EIL. NR.	PAVADINIMAS	MINIMALUS VALANDŲ SKAIČIUS	PASTABOS	PROJEKTUI
	1	Inžinerinio tinklo bandymai	8		8
	2	Dokumentacijos tvarkymas (paslėpti darbai, statybos produktų atitikties dokumentų, statybos žurnalų tvarkymas, aktų pasirašymas)	12	12 val. skirta vienam mėnesiui; valandas reikia dauginti iš statybų trukmės (mėnesiais)	48
	3	Užbaigimo komisija	24		24
VISO:					80

DOKUMENTO ŽYMUO	LAPAS	LAPŲ	LAIDA
	AT-24S-2208-05-TDP-SO.AR	27	28

STR 1.01.03:2017 [5.23] punktas	STATINIŲ GRUPĖS PAGAL NAUDOJIMO PASKIRTĮ ATITINKANČIĄ STR 1.01.03:2017 [5.23]				
8.1, 8.2	KELIŲ IR GATVIŲ STATYBOS TECHNINĖ PRIEŽIŪRA				
EIL. NR.	PAVADINIMAS	MINIMALUS VALANDŲ SKAIČIUS	PASTABOS	PROJEKTUI	
1	Projekto nagrinėjimas (1 km; 1000 m <sup>2</sup> ; 1000m <sup>3</sup> )	20		18	
2	Kiti inžineriniai statiniai (1 km; 1000 m <sup>2</sup> ; 1000m <sup>3</sup> )	70	Pastatai, susisiekimo komunikacijos ir inžineriniai tinklai nevertinami	61	
3	Dokumentacijos tvarkymas (paslėpti darbai, statybos produktų atitikties dokumentų, statybos žurnalų tvarkymas, aktų pasirašymas)	12	12 val. skirta vienam mėnesiui; valandas reikia dauginti iš statybų trukmės (mėnesiais)	48	
4	Geodezinės nuotraukos tikrinimas	12		12	
5	Užbaigimo komisija	24		24	
				VISO:	163

Kitų inžinerinių tinklų (plotas), 1000 m<sup>2</sup>

0,865

DOKUMENTO ŽYMUO	LAPAS	LAPŲ	LAIDA
AT-24S-2208-05-TDP-SO.AR	28	28	0



STATYBOS PRODUKCIJOS  
SERTIFIKAVIMO CENTRAS

Valstybės įmonė Statybos produkcijos sertifikavimo centras, įmonės kodas 110068926, Linkmenų g. 28, LT-08217 Vilnius

# KVALIFIKACIJOS ATESTATAS

Nr.30394

**Rimvydas Juodka**

Suteikta teisė eiti ypatingojo statinio projekto vadovo, ypatingojo statinio projekto vykdymo priežiūros vadovo ir statinio ekspertizės vadovo pareigas.

Statiniai: susisiekimo komunikacijos (keliai, gatvės, geležinkelio kelias, kiti transporto statiniai), taip pat minėti statiniai, esantys kultūros paveldo objekto teritorijoje, jo apsaugos zonoje, kultūros paveldo vietovėje.

Direktorius



Valdemaras Gauronskis

19380

Išduotas 2018 m. sausio 22 d.

Pirmą kartą išduotas 2012 m. gruodžio 19 d.

Kvalifikacijos atestatų registras skelbiamas [www.spsc.lt](http://www.spsc.lt)



STATYBOS PRODUKCIJOS  
SERTIFIKAVIMO CENTRAS

Valstybės įmonė Statybos produkcijos sertifikavimo centras, įmonės kodas 110068926, Linkmenų g. 28, LT-08217 Vilnius

# KVALIFIKACIJOS ATESTATAS

Nr.25886

**Rimvydas Juodka**

Suteikta teisė eiti ypatingojo statinio projekto dalies vadovo ir ypatingojo statinio projekto dalies vykdymo priežiūros vadovo pareigas.

Statiniai: susisiekimo komunikacijos (keliai, gatvės, geležinkelio kelias, kiti transporto statiniai), taip pat minėti statiniai, esantys kultūros paveldo objekto teritorijoje, jo apsaugos zonoje, kultūros paveldo vietovėje.

Projekto dalys: konstrukcijų, susisiekimo, pasirengimo statybai ir statybos darbų organizavimo, statybos skaičiuojamosios kainos nustatymo.

Direktorius



Valdemaras Gauronskis

19533

Išduotas 2018 m. sausio 30 d.

Pirmą kartą išduotas 2010 m. balandžio 19 d.

Kvalifikacijos atestatų registras skelbiamas [www.spsc.lt](http://www.spsc.lt)

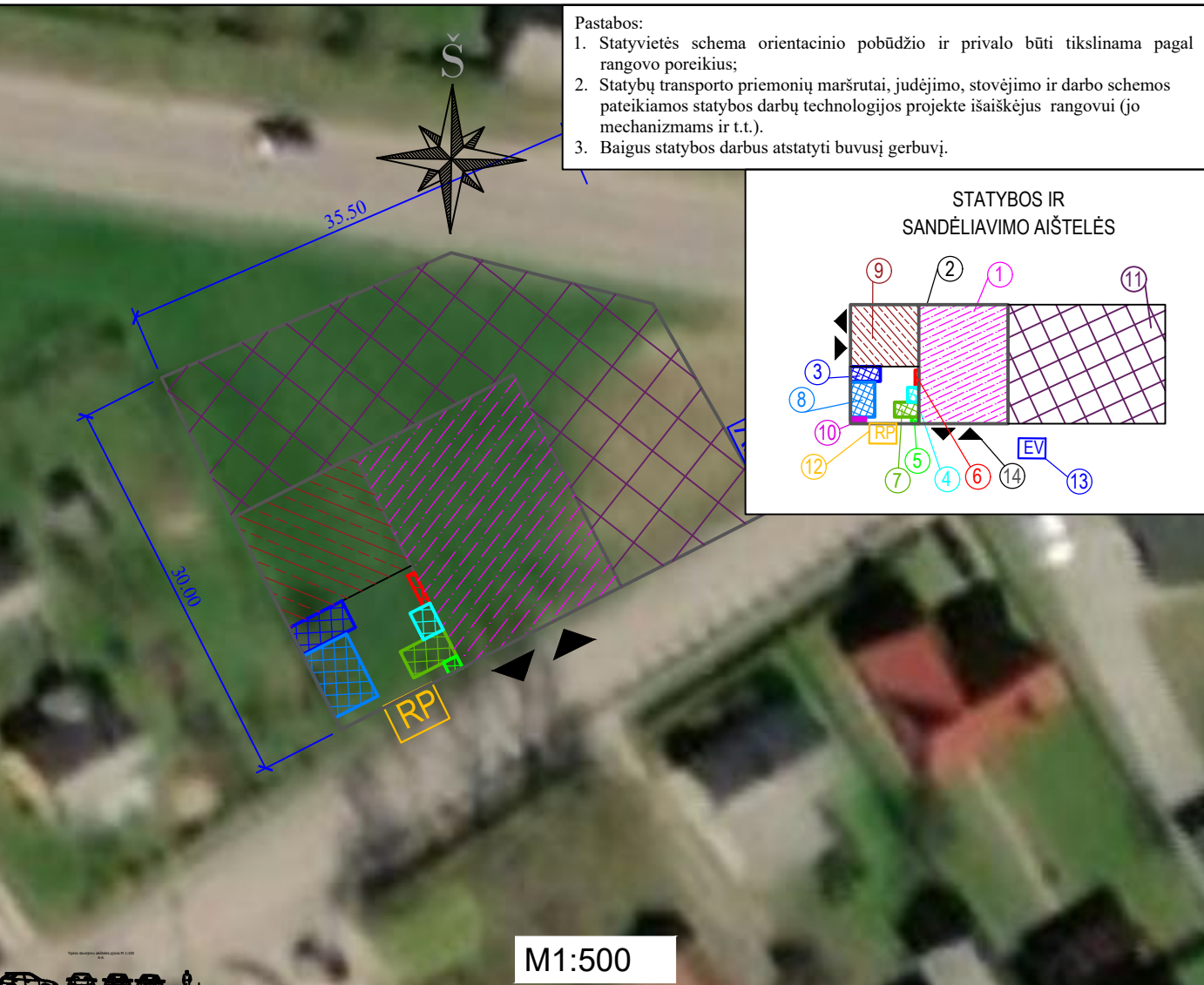
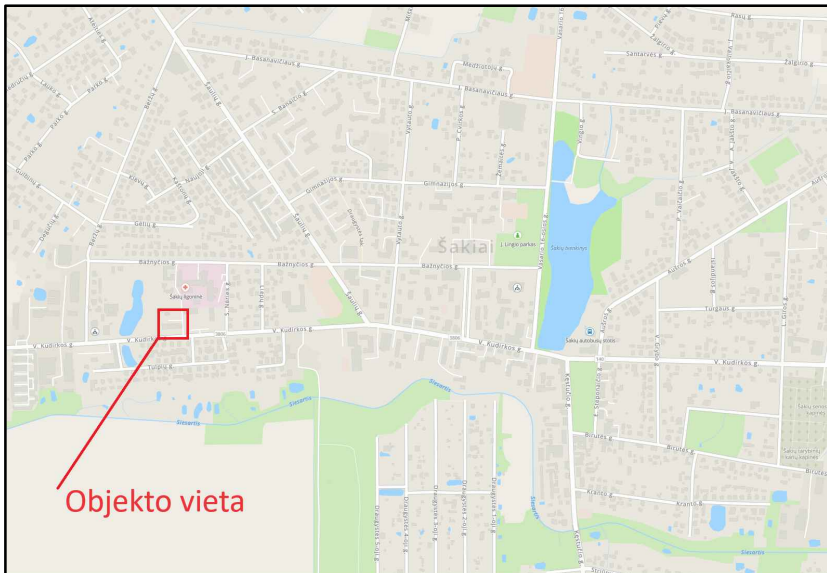

- Pastabos:
1. Statyvietės schema orientacinio pobūdžio ir privalo būti tikslinama pagal rangovo poreikius;
  2. Statybų transporto priemonių maršrutai, judėjimo, stovėjimo ir darbo schemas pateikiamos statybos darbų technologijos projekte išaiškėjus rangovui (jo mechanizmams ir t.t.).
  3. Baigus statybos darbus atstatyti buvusį gerbuvį.

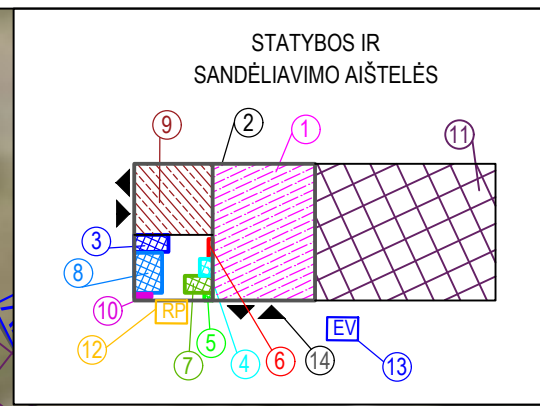

M1:500

- Sutartiniai žymėjimai
- 1 Laikina mechanizmų (ekskavatoriaus, buldozerio, kranų) stovėjimo aikštelė
  - 2 Aptvėrimas laikina tvora
  - 3 Laikinas statybos vadovų pastatas
  - 4 Laikinos sargo patalpos
  - 5 Laikini šiukšlių konteineriai
  - 6 Laikini priešgaisriniai skydai su rūkymo vieta
  - 7 Laikini lauko tualetai (bio variantas)
  - 8 Laikinos darbininkų buitinės patalpos
  - 9 Laikina automobilių stovėjimo aikštelė
  - 10 Laikina elektros paskirstymo spinta
  - 11 Statybinių medžiagų sandėliavimo zona (800 m<sup>2</sup>)
  - 12 Ratų plovimo punktas
  - 13 Evakuacijos vieta
  - 14 Įvažavimo/išvažavimo vieta

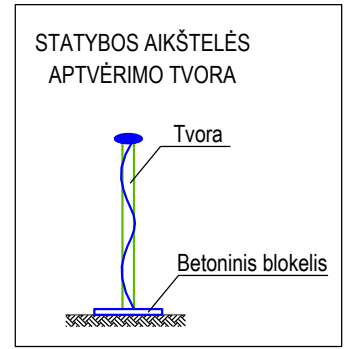

0	2024	Statybos leidimui, konkursui, statybai			
LAIDA	IŠLEIDIMO DATA	LAIDOS STATUSAS. KEITIMO PRIEŽASTIS (JEI TAIKOMA)			
KVAL. PATV. DOK. NR.	 Žirmūnų g. 139, Vilnius Tel. (8-5) 2728334, Faks. (8-5) 2031280		STATINIO PROJEKTO PAVADINIMAS Automobilių stovėjimo aikštelės ir lietaus nuotekų tinklų, esančių V. 9, Šakių mieste (skl. kad. Nr. 8486/0011:45), rekonstravimo		
30394	PV	Rimvydas Juodka	MERIS IR PAVADINIMAS, DOKUMENTO PAVADINIMAS		
25886	PDV	Rimvydas Juodka	lano (Automobilių aikštelės) lanas		
LT	STATYTOJAS IR (ARBA) UŽSAKOVAS		DOKUMENTO ŽYMUO		
	Šakių rajono savivaldybės administracija		AT-24S-2208-05-TDP-SO-B.01		
			LAIDA	LAPAS	LAPŲ
			0	1	1

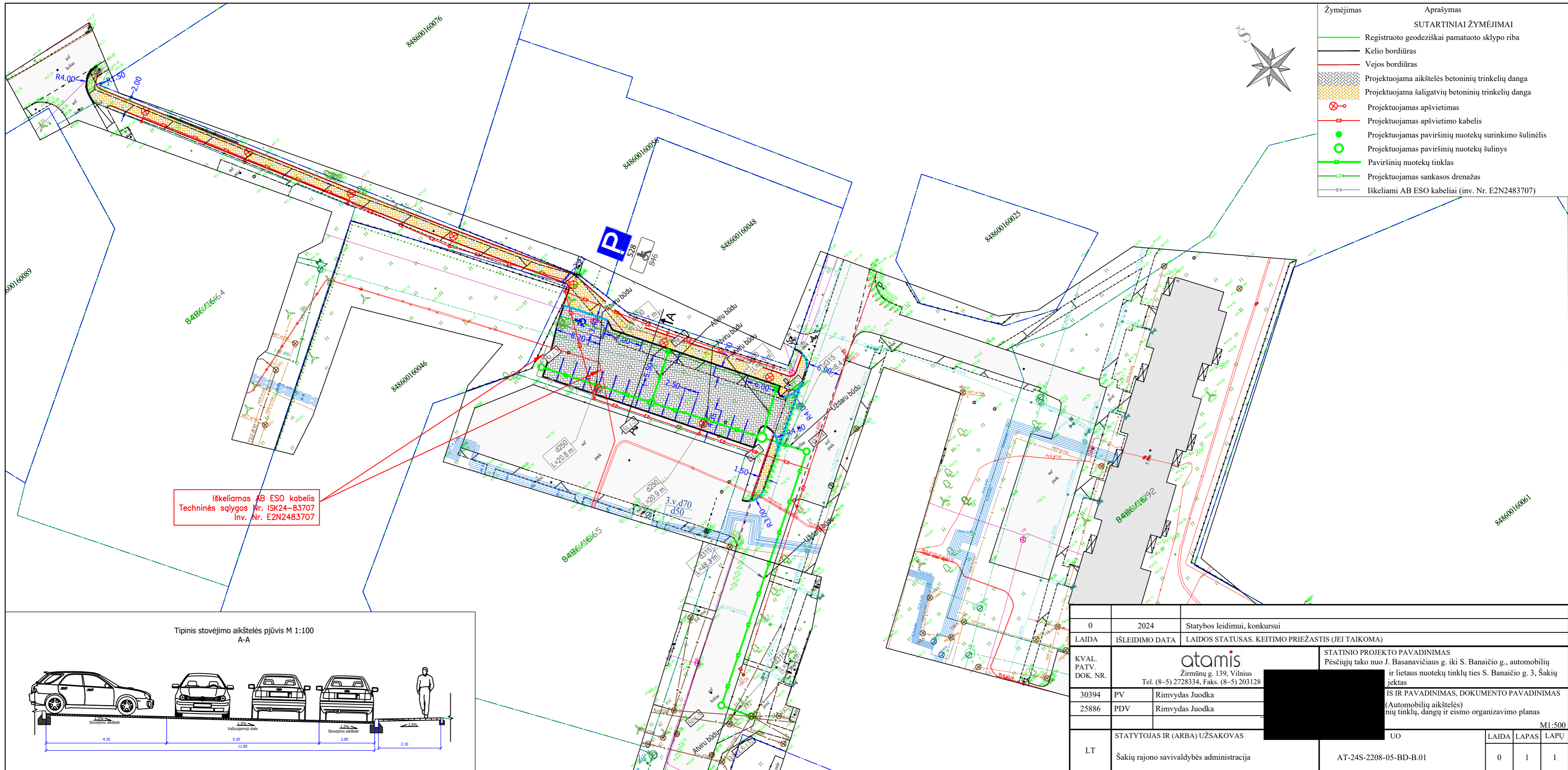

Iškeliamas AB ESO kabelis  
 Techninės sąlygos Nr. ISK24-83707  
 Inv. Nr. E2N2483707

Tipinis stovėjimo aikštelės pjūvis M 1:100  
 A-A

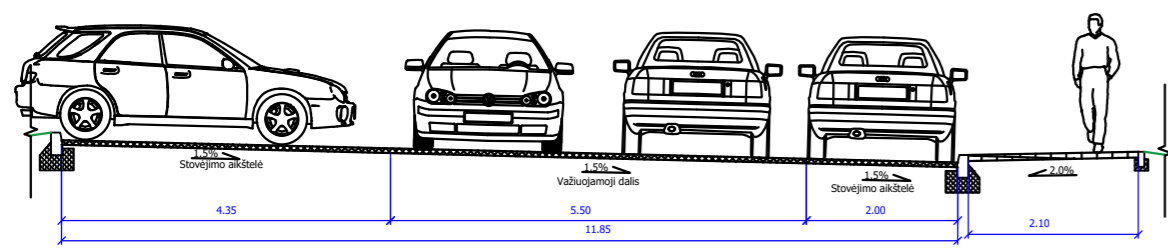

0	2024	Statybos leidimui, konkursui
LAIDA	ISLEIDIMO DATA	LAIDOS STATUSAS. KEITIMO PRIEŽASTIS (JEI TAIKOMA)
KVAL. PATV. DOK. NR.	<b>atamis</b> Žirmūnų g. 139, Vilnius Tel. (8-5) 2728334, Faks. (8-5) 203128	
30394	PV	Rimvydas Juodka
25886	PDV	Rimvydas Juodka
LT	STATYTOJAS IR (ARBA) UŽSAKOVAS	Šakių rajono savivaldybės administracija
	STATINIO PROJEKTO PAVADINIMAS	Pėsčiųjų tako nuo J. Basanavičiaus g. iki S. Banaičio g., automobilių ir lietaus nuotekų tinklų ties S. Banaičio g. 3, Šakių jektas
	IS IR PAVADINIMAS, DOKUMENTO PAVADINIMAS	(Automobilių aikštelės) nių tinklų, dangų ir eismo organizavimo planas
	UO	AT-24S-2208-05-BD-B.01
		M1:500
		LAIDA LAPAS LAPŲ
		0 1 1