



Statytojas (užsakovas)	TAURAGĖS RAJONO SAVIVALDYBĖS ADMINISTRACIJA
Statinio projekto pavadinimas	PASTATO, VYTAUTO G. 141, TAURAGĖJE, REKONSTRAVIMO IR PASKIRTIES KEITIMO Į SPORTO PASKIRTĮ PROJEKTAS (II ETAPAS)
Statinio kategorija	YPATINGASIS STATINYS
Statinio grupė	NEGYVENAMIEJI PASTATAI [8], SUSISIEKIMO KOMUNIKACIJOS [9], INŽINERINIAI TINKLAI [10], KITI INŽINERINIAI STATINIAI [13]
Naudojimo paskirtis	SPORTO PASKIRTIES PASTATAI [8.14]
Statybos rūšis	REKONSTRAVIMAS
Statinio projekto etapas	TECHNINIS PROJEKTAS (TIK II ETAPAS)
Statinio projekto dalis	Gaisrinės saugos dalis
Statinio projekto numeris	AT-20A-1566
Bylos (segtuvo) žymuo	GS-03
Bylos (segtuvo) laidos žymuo	B

Vilnius, 2024 m.

UAB „ATAMIS“	DIREKTORIUS PROJEKTO VADOVĖ PROJEKTO DALIES VADOVAS	MINDAUGAS UNDAKAVIČIUS IEVA PUIDOKAITĖ Atestato Nr. A 1987 MARTYNAS MATULEVIČIUS Atestato Nr. 26440	
--------------	---	--	--

STATINIO PROJEKTO SUDĖTIES ŽINIARAŠTIS

Eil. Nr.	Bylos (segtuvo) žymuo	Laida	Pavadinimas	Pastabos
1.	BD-01	B	Bendroji	<i>Tik II etapo</i>
2.	SP-02	0	Sklypo sutvarkymo (Sklypo plano)	<i>II etapu neaktuali</i>
3.	SA-03	B	Statinio architektūros	<i>Tik II etapo</i>
4.	SK-04	B	Statinio konstrukcijų	
5.	T-05	0	Technologijos	<i>II etapu neaktuali</i>
5.	T-05.1	0	Technologijos (kino)	<i>II etapas. Be pakeitimų</i>
6.	VN-06	B	Vandentiekio ir nuotekų šalinimo	<i>Tik II etapo</i>
7.	ŠT-07	0	Šilumos tiekimo	<i>II etapu neaktuali</i>
8.	ŠG-08	0	Šilumos gamybos	
9.	ŠVOK-09	B	Šildymo, vėdinimo ir oro kondicionavimo	<i>Tik II etapo</i>
10.	LE-10	0	Elektrotechnikos (lesto)	<i>II etapu neaktuali</i>
11.	E-11	B	Elektrotechnikos (vartotojas)	<i>Tik II etapo</i>
12.	ER-12	B	Elektroninių ryšių	
13.	AS-13	B	Apsauginės signalizacijos	
14.	GSS-14	B	Gaisrinės signalizacijos	
15.	GS-15	B	Gaisrinės saugos	
16.	SO-16	0	Pasirengimo statybai ir statybos darbų organizavimo	<i>II etapu neaktuali</i>
17.	KS-17	B	Statybos skaičiuojamosios kainos nustatymo dalis	<i>Tik II etapo</i>

B	2024-06-13	II etapo projekto korekcija pagal užsakovo užduotį prie 2024-05-14 d. sutarties: išskaidymas į 3 statybos etapus		
A	2020	II etapo projekto sprendinių keitimas pagal užsakovo užduotį prie 2020-01-21 d. sutarties		
0	2015	Statybos leidimui, konkursui ir statybai		
Laida	Išleidimo data	Laidos statusas. Keitimo priežastis (jei taikoma)		
KVAL. PATV. DOK. NR.	 Žirmūnų g.139-321, Vilnius Tel.: (8-5) 272 83 34		STATINIO PROJEKTO PAVADINIMAS Pastato, Vytauto g. 141, Tauragėje, rekonstravimo ir paskirties keitimo į sporto paskirtį projektas (II etapas)	
A 1987	PV	Ieva Puidokaitė	STATINIO NR. IR PAVADINIMAS, DOKUMENTO PAVADINIMAS 01 – Sporto paskirties pastatas Gaisrinės saugos dalis Statinio projekto sudėties žiniaraštis	LAIDA
26440	PDV	Martynas Matulevičius		B
KALBOS TRUMP.	STATYTOJAS IR (ARBA) UŽSAKOVAS		DOKUMENTO ŽYMUO	LAPAS
LT	Tauragės rajono savivaldybės administracija		AT-20A-1566-01-TP-GS.PSŽ	LAPŲ
				1
				1

1. AIŠKINAMOJO RAŠTO TURINYS IR TECHNINIO PROJEKTO RENGIMO PAGRINDAS

1. Aiškinamojo rašto turinys ir techninio projekto rengimo pagrindas
2. Normatyviniai dokumentai, kuriais vadovaujantis parengtas projektas
3. Duomenys apie statinį
4. Gaisro gesinimas ir gelbėjimo darbai
5. Lauko gaisrinio vandentiekio sistema
6. Statinio gaisrinio skyriaus ploto nustatymas
7. Statinių konstrukcijų atsparumas ugniai
8. Statinio suskirstymas priešgaisrinėmis užtvaramis ir angų užpildų atsparumas ugniai
9. Statybos produktų, naudojamų el. laidų ir kabelių, fasadams, stogui, vidinėms sienoms, luboms ir grindims įrengti, degumo klasės
10. Atstumai iki gretimų pastatų
11. Gaisro apkrovos kategorijos ir tankio nustatymas
12. Žmonių evakuacija
13. Gaisro aptikimo ir signalizavimo sistemos
14. Perspėjimo apie gaisrą ir evakuimosi valdymo sistemos
15. Statinių vidaus gaisrinio vandentiekio sistemos
16. Stacionariosios gaisrų gesinimo sistemos
17. Statinio priešdūminio vėdinimo ir dūmų šalinimo sistemos
18. Elektros instaliacija, elektrotechninė įranga ir elektros tiekimo patikimumo kategorija
19. Pastato žaibosaugos sistemos
20. Pirminės gaisro gesinimo priemonės

Pastato gaisrinės saugos dalies projektas rengiamas laikantis „STR 1.04.04:2017 „Statinio projektavimas, projekto ekspertizė“ reikalavimais ir kitais organizacinių tvarkomųjų statybos techninių reglamentų bei kitų galiojančių teisės aktų reikalavimais. Projektavimo darbų pradžia 2020-04-20. B laidoje pateikiamas projekto etapiškumas.

2. NORMATYVINIAI DOKUMENTAI, KURIAIS VADOVAUJANTIS PARENGTAS PROJEKTAS

Techninių ir specialiųjų reikalavimų normatyviniai dokumentai:

„Gaisrinės saugos pagrindiniai reikalavimai“, patvirtintos Priešgaisrinės apsaugos ir gelbėjimo departamento prie Vidaus reikalų ministerijos direktoriaus 2016-03-02 įsakymas Nr. 1-65;

B	2024-06-13	II etapo projekto korekcija pagal užsakovo užduotį prie 2024-05-14 d. sutarties: išskaidymas į 3 statybos etapus			
A	2020	II etapo projekto sprendinių keitimas pagal užsakovo užduotį prie 2020-01-21 d. sutarties			
0	2015	Statybos leidimui, konkursui ir statybai			
Laida	Išleidimo data	Laidos statusas. Keitimo priežastis (jei taikoma)			
KVAL. PATV. DOK. NR.	 Žirmūnų g.139-321, Vilnius Tel.: (8~5) 272 83 34		STATINIO PROJEKTO PAVADINIMAS Pastato, Vytauto g. 141, Tauragėje, rekonstravimo ir paskirties keitimo į sporto paskirtį projektas (II etapas)		
A 1987	PV	Ieva Puidokaitė	STATINIO NR. IR PAVADINIMAS, DOKUMENTO PAVADINIMAS 01 – Sporto paskirties pastatas Gaisrinės saugos dalis Aiškinamasis raštas	LAIDA B	
26440	PDV	Martynas Matulevičius			
KALBOS TRUMP. LT	STATYTOJAS IR (ARBA) UŽSAKOVAS Tauragės rajono savivaldybės administracija		DOKUMENTO ŽYMUO AT-20A-1566-01-TP-GS.AR	LAPAS 1	LAPŲ 17

„Visuomeninių statinių gaisrinės saugos taisyklės“, patvirtintos Priešgaisrinės apsaugos ir gelbėjimo departamento prie Vidaus reikalų ministerijos direktoriaus 2011 m. sausio 17 d. įsakymu Nr. 1-14;

„Gamybos, pramonės ir sandėliavimo statinių gaisrinės saugos taisyklės“, patvirtintos Priešgaisrinės apsaugos ir gelbėjimo departamento prie Vidaus reikalų ministerijos direktoriaus 2012-02-06 įsakymu Nr. 1-45;

„Dūmų ir šilumos valdymo sistemų projektavimo ir įrengimo taisyklės“, patvirtintos Priešgaisrinės apsaugos ir gelbėjimo departamento prie Vidaus reikalų ministerijos direktoriaus 2013 m. spalio 4 d. Nr. 1-249;

„Vėdinimo sistemų gaisrinės saugos taisyklės“, patvirtintos Priešgaisrinės apsaugos ir gelbėjimo departamento prie Vidaus reikalų ministerijos direktoriaus 2013 m. spalio 4 d. Nr. 1-250;

STR 2.06.04:2011 „Gatvės ir vietinės reikšmės keliai. Bendrieji reikalavimai“ Įsakymas dėl Lietuvos Respublikos aplinkos ministro 2011 m. gruodžio 2 d. įsakymo Nr. D1-933. TAR, 2014-06-17, Nr. 7690;

STR 2.01.06:2009 „Statinių apsauga nuo žaibo. Išorinė statinių apsauga nuo žaibo“ (Žin., 2009, Nr. 138-6095);

LST EN 1991-1-2:2004/AC:2013 „Eurokodas 1. Projektavimo pagrindai ir poveikiai konstrukcijoms. 1–2 dalis. Poveikiai konstrukcijoms. Gaisro poveikiai konstrukcijoms“;

„Lauko gaisrinio vandentiekio tinklų ir statinių projektavimo ir įrengimo taisyklės“, patvirtintos Priešgaisrinės apsaugos ir gelbėjimo departamento prie Vidaus reikalų ministerijos direktoriaus 2011 m. balandžio 20 d. įsakymu Nr. 1-138 (Žin., 2011, Nr. 48-2343);

„Statinių vidaus gaisrinio vandentiekio sistemų projektavimo ir įrengimo taisyklės“, patvirtintos Priešgaisrinės apsaugos ir gelbėjimo departamento prie Vidaus reikalų ministerijos direktoriaus 2009 m. gegužės 22 d. įsakymu Nr. 1-168 (Žin., 2009, Nr. 63-2538);

„Stacionariųjų gaisrų gesinimo sistemų projektavimo ir įrengimo taisyklės“, patvirtintos Priešgaisrinės apsaugos ir gelbėjimo departamento prie Vidaus reikalų ministerijos direktoriaus 2016-01-06 įsakymas Nr. 1-1;

„Gaisro aptikimo ir signalizavimo sistemų projektavimo ir įrengimo taisyklės“, patvirtintos Priešgaisrinės apsaugos ir gelbėjimo departamento prie Vidaus reikalų ministerijos direktoriaus 2012-06-29 įsakymas Nr. 1-186 (Žin., 2012, Nr. 78-4085);

„Bendrosios gaisrinės saugos taisyklės“, (Suvestinė redakcija nuo 2019-05-01);

„Specialiųjų patalpų ir technologinių procesų elektros įrenginių įrengimo taisyklės“ (Žin., 2004-05-25, Nr. 84-3051);

„Elektros įrenginių įrengimo bendrosios taisyklės“, (Žin. 2012-02-09, Nr. 18-816);

„Elektros linijų ir instaliacijos įrengimo taisyklės“, (Žin. 2012-01-05, Nr. 2-58);

„Gyvenamųjų pastatų gaisrinės saugos taisyklės“, patvirtintos Priešgaisrinės apsaugos ir gelbėjimo departamento prie Vidaus reikalų ministerijos direktoriaus 2018 m. liepos 24 d. įsakymu Nr. 1-248;

Naudojamos programos – OpenOffice, Nanocad.

3. DUOMENYS APIE STATINĮ

Projektui „Pastato, Vytauto g. 141, Tauragėje, rekonstravimo ir paskirties keitimo į sporto paskirtį projektas atliekama A laida. 0 laidojebuvo projektuojamas visas pastatas, kurį sudaro 3 etapus. Šis projektas yra 2 etapas. Pirmo etapo statybos darbai buvo baigti ir pastatas pridurtas eksploatavimui. Viso pastato plotas yra 3992,56 kv.m. (I etapas – 1308,27 kv.m.; II etapas – 1374,25 kv.m.; III – 1069 kv.m.). Pastatas buvo dalinamas į gaisrinius skyrius, kurie atitinka ir statybos etapų numeraciją. Gaisrinių skyrių atskirimas numatytas pagal projekto etapų įrengimą. Pastatas 0 laidoje buvo II atsparumo, toks pats ir liko. Nagrinėjamo etapo išplanavimas pasikeitė nuo pirminės laidos. Atsirado dvi kino salės.

Rodiklio pavadinimas	Dimensija	Kiekis
Gaisrinės saugos skaičiavimų pradiniai statinio rodikliai		
Bendras pastato plotas	m ²	1374,25
DOKUMENTO ŽYMUO		
AT-20A-1566-01-TP-GS.AR	LAPAS	LAPŲ LAIDA
	2	17 B

Rodiklio pavadinimas	Dimensija	Kiekis
Gaisrinės saugos skaičiavimų pradiniai statinio rodikliai		
Bendras pastato tūris	m ³	21600,0
Pastato aukštis iki parapeto	m	9,16
Pastato aukščiausio aukšto grindų altitudė	m	4,1
Kategorija pagal sproginimo ir gaisro pavojų	-	
Statinio atsparumo ugniai laipsnis	II (antras)	
Gaisro apkrovos kategorija	-	
Žmonių skaičius	vnt.	233
Sistemos		
Gaisro aptikimo ir signalizavimo sistema	A - tipo	
Vidaus gaisrinio vandentiekio sistema	Yra	
Stacionarioji gaisrų gesinimo sistema	Nėra	
Mechaninė priešdūminė vėdinimo sistema	Nėra	
Gaisriniai hidrantai	Yra (esami)	
Kiti vandens telkiniai	Nėra	

Esamos situacijos vertinimas

Esamos gaisrinės saugos priemonių techninė būklė – esamame pastate yra gaisrinės signalizacijos sistema. Objektas aprūpintas gesintuvais. Gesintuvai periodiškai patikrinami ir atnaujinami. Perdangos ir denginio plokščių, kolonų, mūro sienų ir pamatų būklė gera. Dūmų šalinimas numatomas per ranka varstomus stoglangius. Būklė patenkinama.

Projekto statybos etapai:

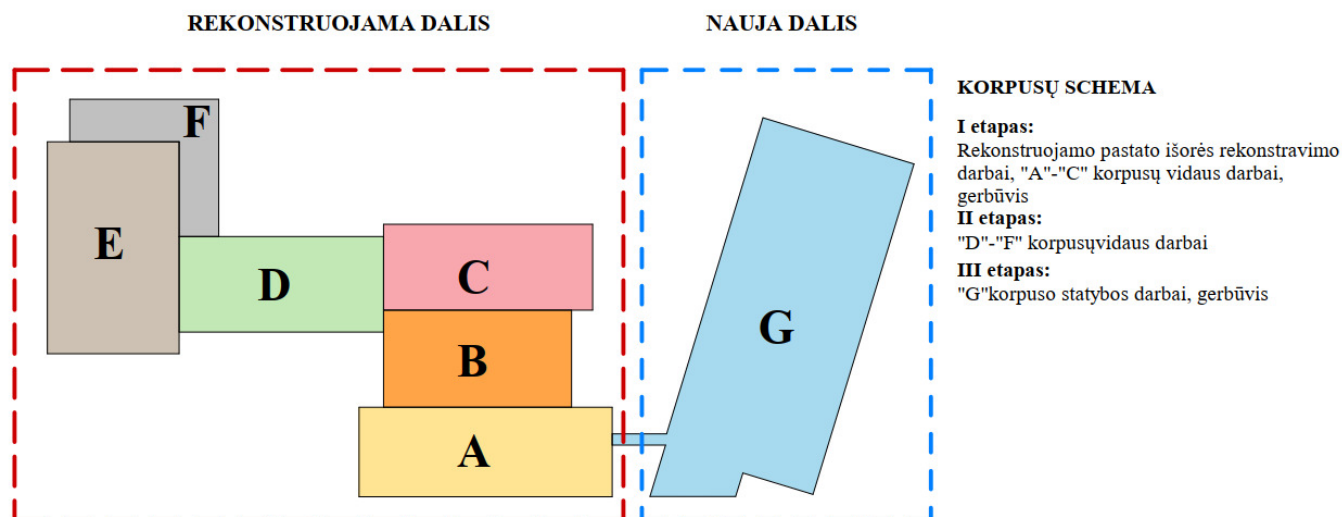

4. GAISRO GESINIMAS IR GELBĖJIMO DARBAI

Priešgaisrinių automobilių pravažiavimų plotis priimamas atsižvelgiant į kompaktinį kelių, inžinerinių tinklų išdėstymą ir yra ne toliau kaip 25 m nuo pastato ir ne siauresnis kaip 3,5 m pločio ir ne žemesnis kaip 4,5 m aukščio, užtikrinant galimybę ugniagesių technikai manevruoti bei patekti iš vienos pastato pusės.

DOKUMENTO ŽYMUO	LAPAS	LAPŲ	LAIDA
AT-20A-1566-01-TP-GS.AR	3	17	B

Privažiuoti prie pastatų, gaisrinių hidrantų projektuojami tinkami keliai gaisrų gesinimo ir gelbėjimo automobiliams. Privažiavimams naudojamos motorizuoto susisiekimo gatvės ir keliai, įvairių tipų eismo zonos ir aikštės, atitinkančios teisės aktų nustatytus reikalavimus (STR 2.06.04:2014 "Gatvės ir vietinės reikšmės keliai. Bendrieji reikalavimai").

Tarp pastato ir kelių gaisrų gesinimo ir gelbėjimo technikai automobiliams privažiuoti negali būti sodinami medžiai ir statomos kitos kliūtys.

Gaisrinių automobilių privažiavimo keliai bei aikštelės formuojami kaip atskiros zonos, kurios nuo kitų zonų atskiriamos specialiais ženklais ar aptvarais (iki 20 cm aukščio). Šiam tikslui gali būti naudojamos gyvatvorės, suoleliai ar stulpeliai.

Jei stogų aukščiai skiriasi daugiau kaip 1 m, perėjai nuo vieno stogo ant kito būtina įrengti stacionariąsias kopėčias. Šių kopėčių įrengti nebūtina, jeigu stogų aukščių skirtumas didesnis kaip 10 m, o kiekviena didesnė kaip 100 kv. m stogo ploto dalis turi atskirą išėiti ant stogo kelią. Gaisrui gesinti ir gelbėjimo darbams atlikti turi būti naudojami ne mažesnio kaip 1 m pločio ne mažesnio kaip 0,7 m pločio vertikalios kopėčios. Minėtos kopėčios ir laiptai turi būti įrengiami iš ne žemesnės kaip A2-s3, d2 degumo klasės statybos produktų ir montuojami ne arčiau kaip 1 m nuo langų.

Kai pastato aukštis nuo žemės paviršiaus altitudės iki lauko sienos viršaus (parapeto) arba karnizo mažesnis nei 10 m, vidiniai ir išoriniai išėjimai ugniagesiams gelbėtojams ant stogo neprivalomi ir nėra projektuojami.

Artimiausia Tauragės APGV komanda (adresu Respublikos g. 1, Tauragė) nutolusi nuo projektuojamo pastato 1,3 km atstumu.

5. LAUKO GAISRINIO VANDENTIEKIO SISTEMA

Reikalingas išorės gaisro gesinimui vandens kiekis 15 l/s (pateikiamos s1lygos).

Gesinimui reikalingas vandens kiekis bus užtikrintas iš nemažiau kaip dviejų esamų gaisrinių hidrantų, kurie nutolę ne didesniu kaip 200 m atstumu nuo tolimiausio pastato perimetro taško, matuojant ugniagesių tiesiama vandens žarnų linija nuo gaisrinio hidranto iki jo saugomo pastato perimetro tolimiausio taško. Gaisrų gesinimo iš išorės trukmė 3 val.

6. STATINIO GAISRINIO SKYRIAUS PLOTO NUSTATYMAS

Pastato paskirtis	F_g, m^2	F_s, m^2	G	H, m	H_{abs}, m
Pastatas (P.2.14)	1599,37	2000,0	1,0	4,1	10,0

* pastato gaisrinės saugos įvertinimo daliniai koeficientai nevertinami(G=1).

Visas pastatas formuojamas kaip vienas gaisrinis skyrius. Didžiausio aukšto plotas neviršija gaisrinio skyriaus ploto.

Pastatas formuojamas kaip atskiras gaisrinis skyrius. Projektuojama gaisrinio skyriaus siena REI 180, kuri užtikrina horizontalų ir vertikalų ugnies plitimo ribojimo reikalavimus.

Horizontalaus ugnies plitimo ribojimo reikalavimai

DOKUMENTO ŽYMUO	LAPAS	LAPŲ	LAIDA
AT-20A-1566-01-TP-GS.AR	4	17	B

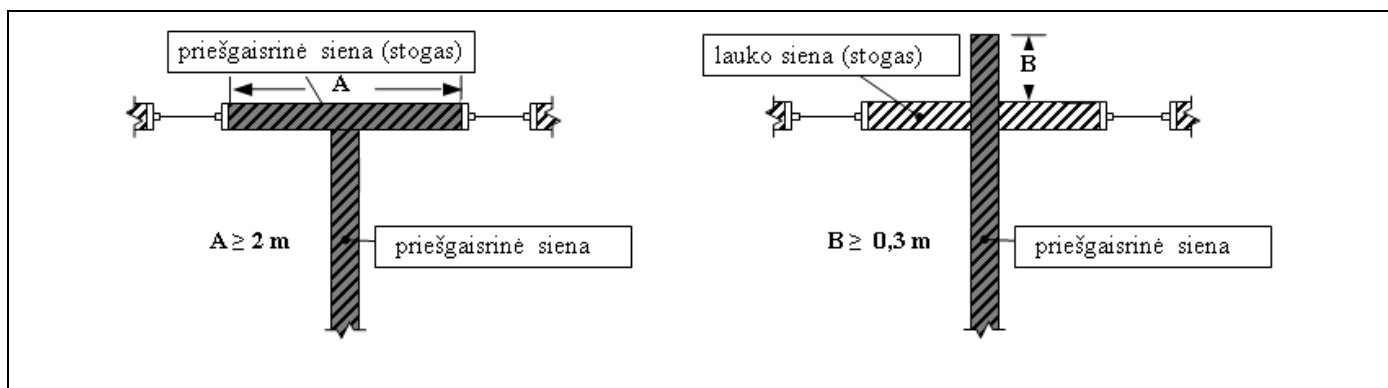

Sienos, dalijančios sublokuotus skirtingo aukščio ir pločio statinius į gaisrinius skyrius

(A_{st} – minimalus stogo, kuris atitinka ne mažesnio kaip REI 60 atsparumo ugniai ir $B_{ROOF}(t1)$ degumo klasės reikalavimus, matmuo)

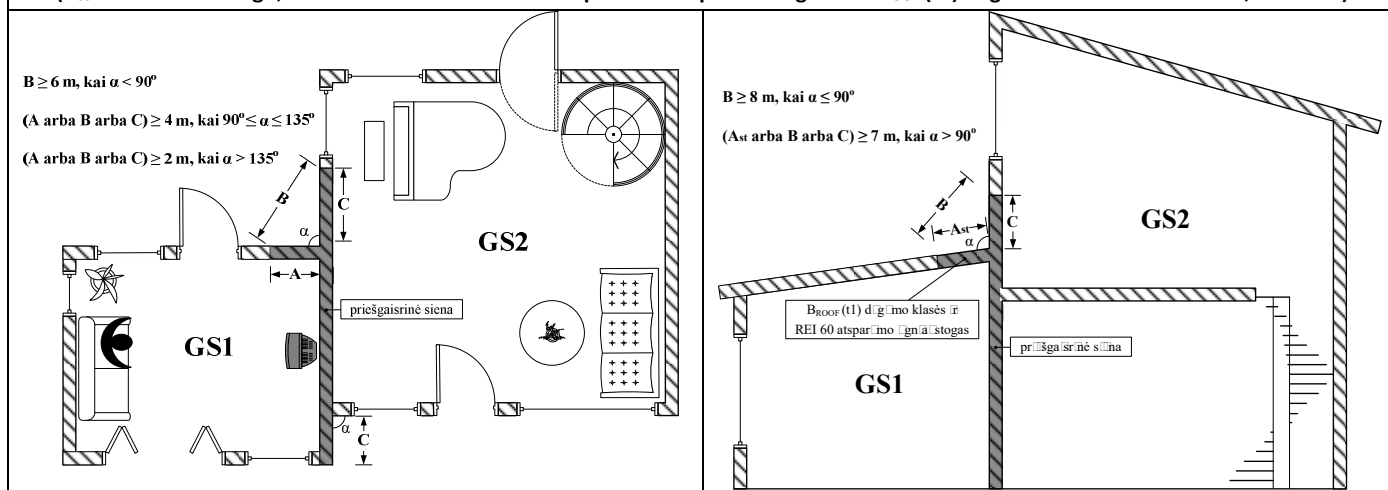

7. STATINIŲ KONSTRUKCIJŲ ATSPARUMAS UGNIAI

Statinio statybai naudojami statybos produktai atitiks jo techninėse specifikacijose (standartuose, techniniuose liudijimuose) pateikus statybos produktų degumo ir atsparumo ugniai techninius reikalavimus. Statybos produktų atitiktį techninėse specifikacijose nustatytiems reikalavimams tiekėjas patvirtina raštu. Nesant anksčiau minėtų duomenų, prieš naudojant statybos produktus, atitinkami parametrai turi būti nustatomi gaisriniais bandymais arba skaičiuojant (esant normatyviniam pagrindu).

Statinio stogo ir perdangas laikančiųjų konstrukcijų (sijų, santvarų, rygelių ir kt.) laikymo geba R gali būti laikoma analogiška stogo ar perdangos atsparumui ugniai, jei atlikus konstrukcijos ar viso statinio atsparumo ugniai skaičiavimus, patvirtinama konstrukcijos ar statinio atitiktis numatytam atsparumui ugniai pagal lentelės reikalavimus. Tai nustatoma konstrukcinėje statinio projekte dalyje.

Statinio laikančiųjų gelžbetoninių konstrukcijų atsparumas ugniai užtikrinamas pakankamu normatyviniu apsauginiu sluoksniu iki armatūros. Metalinių konstrukcijų ugniai atsparumas užtikrinamas padengiant jas priešgaisrinėmis priemonėmis.

Pastatuose įrengiamų dvigubų grindų evakavimo(si) keliuose atsparumas ugniai turi būti ne mažesnis kaip: RE 30, kai jomis evakuojasi 50 ir daugiau žmonių; R 15, kai jomis evakuojasi 15 ir daugiau žmonių; nenormuojamo atsparumo ugniai, kai jomis evakuojasi mažiau kaip 15 žmonių.

Statybinių konstrukcijų atsparumui ugniai ir statybos produktų degumo reikalavimai, iš kurių tos konstrukcijos pagamintos, pateikiami lentelėje.

DOKUMENTO ŽYMUO	LAPAS	LAPŲ	LAIDA
AT-20A-1566-01-TP-GS.AR	5	17	B

Statinio atsparumo ugniai laipsnis	Gaisro apkrovos kategorija	Statinio, statinio gaisrinio skyriaus konstrukcijų elementų (turinčių ugnies atskyrimo ir (ar) apsaugos funkcijas) atsparumas ugniai ne mažesnis kaip (min.)						
		gaisrinių skyrių atskyrimo sienos ir perdangos	laikančiosios konstrukcijos	lauko siena	aukštų, pastogės patalpų, rūšio perdangos	stogai	laiptinės	
							vidinės sienos	laiptatakliai ir aikštelės, laiptus laikančiosios dalys
II	RN	REI 180 ⁽¹⁾	R 45 ⁽²⁾	-	REI 20 ⁽²⁾	RE 20 ⁽⁴⁾	REI 30	R 15 ⁽⁵⁾

Pastabos:

⁽¹⁾ Konstrukcijoms įrengti naudojami ne žemesnės kaip A2–s3, d2 degumo klasės statybos produktai.

⁽²⁾ Konstrukcijoms įrengti naudojami ne žemesnės kaip B–s3, d2 degumo klasės statybos produktai.

⁽⁴⁾ Stogą laikančiosioms konstrukcijoms (gegnėms, grebėstams ir pan.) įrengti naudojami ne žemesnės kaip B–s3, d2 degumo klasės statybos produktai.

⁽⁵⁾ Netaikoma laiptatakliais ir aikštelėms, laiptus laikančiosioms dalims, kurios nuo kitų pastato patalpų atskirtos nustatyto atsparumo ugniai vidinėmis priešgaisrinėmis sienomis ir angų užpildais.

RN – reikalavimai netaikomi.

8. STATINIO SUSKIRSTYMAS PRIEŠGAISRINĖMIS UŽTVAROMIS IR ANGŲ UŽPILDŲ ATSPARUMAS UGNIAI

Projektuojami inžinerinių komunikacijų (vandentiekio, kanalizacijos, šildymo) perėjimai per perdangas metaliniais vamzdžiais. Angos vamzdžiams, ortakiams, elektros kabeliams kertant priešgaisrines pertvaras, sienas, perdangas, sandarinamos, užtaisomos užpildu, kurio atsparumas ugniai yra ne žemesnis už pačios kertamos statybinės konstrukcijos atsparumą ugniai.

Inžinerinių sistemų šachtos atitveriamos EI 20 atsparumo ugniai pertvaromis. Šachtos, kurios eina per du skirtingus gaisrinius skyrius, atskiriamos gaisrinius skyrius atskiriančiomis atitvaromis.

Ortakiai ir ugnies vožtuvai

Angose bei ortakiuose, kertančiuose perdangas, sienas ir priešgaisrines pertvaras, ugnies vožtuvų atsparumas ugniai turi būti:

EI 30, kai priešgaisrinės užtvaros atsparumas ugniai ne mažiau kaip 45 min;

EI 15, kai priešgaisrinės užtvaros atsparumas ugniai ne mažiau kaip 15 min;

Kitais atvejais ugnies vožtuvo atsparumas ugniai turi būti toks pat kaip ir ortakio, kuriam jis skirtas, bet ne mažesnis kaip EI 15.

Ne mažesnio kaip EI 60 atsparumo ugniai priešgaisrinės sklendės, įrengiamos gaisrinius skyrius atskiriančiose priešgaisrinėse užtvarose, turi automatinį (bet kokio tipo paleidiklio veikimas nuo gaisro aptikimo ir signalizavimo sistemos) ir rankinį valdymą (nuo rankinių gaisrinių signalizatorių ar kitų ranka įjungiamų valdymo įrenginių). Kitais atvejais priešgaisrinės sklendės gali turėti autonominį ir rankinį valdymus.

Ugnies vožtuvus reikia tvirtinti pertvaroje arba iš bet kurios pertvaros pusės taip, kad ortakio (nuo pertvaros iki vožtuvo) atsparumas ugniai liktų ne mažesnis kaip pertvaros.

Tranzitiniai ortakiai, esantys už aptarnaujamo aukšto, ar patalpos, atskirtos priešgaisrinėmis atitvaromis, projektuojami ne žemesnio kaip EI 30 atsparumo ugniai laipsnio.

Ortakiai numatomi iš A1 degumo klasės statybos produktų bendrosios apykaitos ortakijų tranzitinėse dalyse, kolektoriuose, oro kondicionavimo, šildymo oru sistemose, vėdinimo įrangos patalpose.. Tranzitinių

DOKUMENTO ŽYMUO	LAPAS	LAPŲ	LAIDA
AT-20A-1566-01-TP-GS.AR	6	17	B

ortakių ir sienų, perdangų, pertvarų susikirtimo vietas būtina užpildyti statybos produktais, nesumažinant kertamos konstrukcijos normuojamo atsparumo ugniai. Tranzitiniai ortakiai turi būti iš aukštesnės kaip C-s2, d1 degumo klasės statybos produktų. Kai ortakiai, įrengiami tik toje patalpoje, kuriai jie skirti, arba jie atskirti priešgaisrine užtvara, kurios atsparumas ugniai ne mažesnis kaip EI 30, jie gali būti iš žemesnės degumo klasės statybos produktų kaip C-s2, d1.

Kai tranzitinių ortakių ir kolektorių atsparumas ugniai ne mažesnis kaip EI 15 ir jie nutiesti bendroje šachtoje, kurios atsparumas ugniai ne mažesnis kaip EI 30, jie gali būti iš A2-s1, d0 degumo klasės statybos produktų, mažesnio nei normuojamo atsparumo ugniai. Pastato A2-s2, d0 degumo klasės konstrukcijų tuštumomis leidžiama judėti orui, kuriame nėra lengvai besikondensuojančių garų. Šiuo atveju konstrukcijos turi būti hermetiškos, lygaus vidinio paviršiaus, o ortakiai įrengiami taip, kad juos būtų galima valyti.

Tranzitinius ortakius draudžiama tiesti laiptinėse.

Priešgaisrinės pertvaros, skiriančios patalpas su kabamosiomis lubomis, turi atskirti erdvę tarp patalpų su kabamosiomis lubomis ir perdangos (stogo). Erdvėje virš kabamųjų lubų negalima tiesti vamzdynų ir kanalų, skirtų sprogimui ar gaisrui pavojingoms medžiagoms tiekti.

Inžinerinės komunikacijos, kertančios priešgaisrines pertvaras, sandarinamos priešgaisrinio sandarinimo sistemomis, kurios suteikia ne mažesnę ugniai atsparumą už kertamos pertvaros. Kiekvienai inžinerinei komunikacijai (kabeliams, ortakiams, vamzdynams) sandarinti turi būti naudojamos specialiai šiai inžinerinei komunikacijai skirtos sandarinimo sistemos.

Tose priešgaisrinių užtvarų vietose, kuriose jas kerta inžinerinių sistemų vamzdynai, ortakiai, elektros ir kitos instaliacijos bus įrengti automatiniai degimo produktų plitimą sulaukiantys įrenginiai, o tarpai jų kirtimo vietose bus užsandarinti A2-s1, d0 degumo klasės statybos produktais, nesumažinant kertamos konstrukcijos atsparumo ugniai.

Techninės, sandėliavimo ir pagalbinės patalpos atskiriamos ne mažesnio kaip EI 45 atsparumo pertvaromis ir REI 45 perdangomis. Atriumo anga atskiriama ne mažesnio kaip EI 45 atsparumo pertvaromis.

Evakuacijos kelyje iš patalpų, kur numatomos sėdimos vietos, visos numatomos C3Sm klasės.

Gaisro metu angos priešgaisrinėse užtvarese turi būti uždarytos. Bendras angų plotas priešgaisrinėse užtvarese, išskyrus lifto šachtų pertvaras, neturi viršyti 25% užtvaros ploto.

Angų užpildų priešgaisrinėse užtvarese atsparumas ugniai⁽¹⁾

Priešgaisrinės užtvaros atsparumas ugniai	Durys, vartai, liukai ⁽²⁾⁽³⁾⁽⁴⁾	Angų, siūlių sandarinimo priemonės	Inžinerinių tinklų kanalų ir šachtų atsparumas ugniai	Užsklandos ir konvejerio sistemų sąrankos	Langai
15	EW 20-C3	EI 15	EI 15	EI ₂ 15	EW 20
20	EW 20-C3	EI 20	EI 20	EI ₂ 20	EW 20
30	EW 20-C3	EI 30	EI 30	EI ₂ 30	EW 20
45	EW 30-C3	EI 45	EI 45	EI ₂ 30	EW 30
60	EI ₂ 30-C3	EI 60	EI 60	EI ₂ 45	EI ₂ 30
90	EI ₂ 60-C3	EI 90	EI 90	EI ₂ 60	EI ₂ 60
120	EI ₂ 60-C3	EI 120	EI 120	EI ₂ 60	EI ₂ 60
180	EI ₂ 60-C3	EI 180	EI 180	EI ₂ 60	EI ₂ 60

⁽¹⁾ Leidžiama angų užpildus įrengti nenormuojamo atsparumo ugniai statinių nelaikančiose vidinėse sienose, lauko sienose ir stoguose, išskyrus teisės aktuose nustatytus atvejus.

⁽²⁾ Durims, pro kurias evakuojasi ne daugiau kaip 5 žmonės, gali būti taikoma C0 klasė.

DOKUMENTO ŽYMUO	LAPAS	LAPŲ	LAIDA
AT-20A-1566-01-TP-GS.AR	7	17	B

⁽³⁾ Durims, pro kurias evakuojasi ne daugiau kaip 15 žmonių, gali būti taikoma C1 klasė.

⁽⁴⁾ Priešgaisrinėse užtvarose įrengiamiems liukams ir liftų durims savaiminio užsidarymo (C klasės) reikalavimai netaikomi.

9. STATYBOS PRODUKTŲ, NAUDOJAMŲ EL. LAIDŲ IR KABELIŲ, FASADAMS, STOGUI, VIDINĖMS SIENOMS, LUBOMS IR GRINDIMS ĮRENGTI, DEGUMO KLASĖS

Išorinių sienų (fasadų) apdailai iš lauko konstrukcijoms naudojami ne žemesnės kaip D–s2, d1 degumo klasės statybos produktai.

Projektuojamo pastato stogas turi tenkinti **B_{ROOF} (t1)** degumo klasę.

Statybos produktų, naudojamų vidinėms sienoms, luboms ir grindims įrengti, degumo klasės atitiks žemiau esančioje lentelėje. Konstrukcijų apdailai būtina naudoti tokius statybos produktus kurie nedidintų statinio gaisrinio pavojingumo.

Statybos produktų, naudojamų vidinių sienų, lubų ir grindų paviršiams įrengti, degumo klasės

Patalpos	Konstrukcijos	Statinio, statinio gaisrinio skyriaus atsparumo ugniai laipsnis
		II
		statybos produktų degumo klasės
Evakavimo(s) keliai (koridoriai, laiptinės, kitos patalpos ir pan.) vertinami už evakuacinio išėjimo iš patalpos, kai jais evakuojasi: iki 15 žmonių	sienos ir lubos	RN
	grindys	RN
Evakavimo(s) keliai (koridoriai, laiptinės, kitos patalpos ir pan.) vertinami už evakuacinio išėjimo iš patalpos, kai jais evakuojasi: nuo 15 iki 50 žmonių	sienos ir lubos	C–s1, d0
	grindys	D _{FL} –s1
Evakavimo(s) keliai (koridoriai, laiptinės, kitos patalpos ir pan.) vertinami už evakuacinio išėjimo iš patalpos, kai jais evakuojasi: 50 ir daugiau žmonių	sienos ir lubos	B–s1, d0 ⁽²⁾
	grindys	B _{FL} –s1
Patalpos, kuriose gali būti iki 15 žmonių	sienos ir lubos	D–s2, d2 ⁽¹⁾
	grindys	RN
Patalpos, kuriose gali būti nuo 15 iki 50 žmonių	sienos ir lubos	C–s1, d0
	grindys	D _{FL} –s1
Patalpos, kuriose gali būti nuo 50 iki 600 daugiau žmonių	sienos ir lubos	B–s1, d0 ⁽²⁾
	grindys	B _{FL} –s1
Techninės nišos, šachtos, taip pat erdvės virš kambarių lubų ar po dvigubomis grindimis ir pan.	sienos ir lubos	D–s2, d2
	grindys	D _{FL} –s1
C _g , D _g , E _g kategorijų gamybos ir sandėliavimo patalpos	sienos ir lubos	D–s2, d2
	grindys	D _{FL} –s1
Rūsiai ir buitinio aptarnavimo patalpos	sienos ir lubos	B–s1, d0
	grindys	D _{FL} –s1
	šildymo įrenginių patalpų grindys	A2 _{FL} –s1

⁽¹⁾ Sienų paviršiai iki 15 proc. kiekvieno paviršiaus plokštumos ploto atskirai gali būti dengiami statybos produktais, kuriems degumo reikalavimai nekeliami.

⁽²⁾ Sienų paviršiai iki 30 proc. kiekvieno paviršiaus plokštumos ploto atskirai gali būti dengiami D–s2, d2 degumo klasės statybos produktais.

RN – reikalavimai nekeliami.

DOKUMENTO ŽYMUO	LAPAS	LAPŲ	LAIDA
AT-20A-1566-01-TP-GS.AR	8	17	B

Keleiviniai liftai, įrengti laiptinėse, gali būti atitveriami **nenormuojamo** atsparumo ugniai atitvaromis ir durimis, tačiau iš ne žemesnės kaip A2–s3, d2 degumo klasės statybos produktų.

Elektros laidų ir kabelių degumas patalpose pagal gaisrinės saugos reikalavimus

Statinių (pastatų ir patalpų) požymiai ir techniniai rodikliai	Statinio, statinio gaisrinio skyriaus atsparumo ugniai laipsnis
	II
	Elektros laidų ir kabelių klasė ne žemesnė kaip: pagal degumą, pagal dūmų susidarymą, pagal liepsnojančių dalelių ir (arba) dalelių susidarymą, pagal rūgštingumą
Evakavimo (-si) keliai (koridoriai, laiptinės, vestibuliai, fojė, holai ir pan.)	$C_{ca\ s1,d1,a1}$
Patalpos, kuriose gali būti virš 50 žmonių	$D_{ca\ s2,d2,a2}$
Statinio vietos kur tiesiami kabeliai: šachtos, tuneliai, techninės nišos, erdvės virš kabamųjų lubų, po pakeliamomis grindimis ir pan.	$D_{ca\ s2,d2,a2}$
Gamybos ir pramonės, sandėliavimo patalpos	E_{ca}

Patalpos su žiūrovų vietomis parterio, amfiteatro ir balkonų pakylų (grindų nuolydžio arba pakopų) karkasas turi būti iš ne žemesnės kaip A2–s2, d0 degumo klasės statybos produktų. Erdvę po pakylomis reikia suskirstyti ne mažesnio kaip EI 45 atsparumo ugniai pertvaromis į plotus, ne didesnius kaip 100 kv. m. Kai pakylas aukštis didesnis kaip 1,2 m, būtina numatyti įėjimus erdvei po pakyla apžiūrėti. Patalpos su žiūrovų vietomis tribūnų, parterio, amfiteatro ir balkonų pakylų atsparumas ugniai nustatomas pagal pastato stogui keliamus reikalavimus.

10. ATSTUMAI IKI GRETIMŲ PASTATŲ

Saugūs priešgaisriniai atstumai tarp pastatų, priklausomai nuo jų ugniai atsparumo laipsnio pateikiami lentelėje. Atstumai iki gretimų pastatų ir statinių išlaikomi atsižvelgiant į besiribojančių pastatų atsparumą ugniai.

Minimalių priešgaisrinių atstumų nustatymas

Pastato atsparumo ugniai laipsnis	Atstumas (m) iki gretimų pastatų, kurių atsparumo ugniai laipsnis		
	I	II	III
II	8	8	10

Iki kitų pastatų nuo projektuojamo pastato išlaikomas 10 m atstumas.

11. GAISRO APKROVOS KATEGORIJOS IR TANKIO NUSTATYMAS

Techninės patalpos (šilumos punktai, vandens įvado patalpos, elektros skydinės, elektros įvado patalpa) neskirstomos pagal sprogo ir gaisro pavojų. Atskiros patalpos (pagalbinės, techninės, gamybos, sandėliavimo ir katilinė) priskiriamos Eg, Cg ir Dg kategorijai (žr. TP brėžinius).

δ_{q1} , δ_{q2} koeficientai

Sekcijos grindų plotas A_f [m ²]	Gaisro kilimo pavojus δ_{q1}
2500	1,5

DOKUMENTO ŽYMUO	LAPAS	LAPŲ	LAIDA
AT-20A-1566-01-TP-GS.AR	9	17	B

δ_{ni} koeficientai

Gaisro kilimo pavojus δ_{q2}	Naudojimo pavyzdžiai
1,00	Biurai, gyvenamosios patalpos, viešbučiai

Aktyviųjų priešgaisrinių priemonių δ_{ni} koeficientų funkcija					
Automatinis gaisro gesinimas	Automatinis gaisro aptikimas	Rankinis gaisro gesinimas			
Vandens automatinė gesinimo sistema	Automatinis gaisro aptikimas ir pavojaus signalas, dūminiai gaisriniai signalizatoriai	Priešgaisrinė gelbėjimo valdyba	Praėjimai su papildoma apsauga	Priešgaisriniai prietaisai, gesintuvai yra	Dūmų šalinimo sistema
δ_{n1}	δ_{n4}	δ_{n7}	δ_{n8}	δ_{n9}	δ_{n10}
1,0	0,73	0,78	1,0	1,0	1,5

Mūsų atveju $\delta_{ni} = 0,8541$.

Patalpų gaisro apkrovos skaičiavimai (patalpos Nr. 1-15, 1-17, 1-18):

Degųjų medžiagų šiluminės netto H_u (MJ/kg) reikšmės gaisro apkrovoms skaičiuoti:

Celiuliozė, mediena	20,0
Plastikas, PVC	20,0

$$q_{f,d} = XX \cdot 0,8 \cdot 1,5 \cdot 1,00 \cdot 0,8541 = YY [MJ/m^2].$$

Patalpos Nr.	Plotas, m ²	Patalpoje laikomos degios medžiagos ir jų analogai	Degios medžiagos max. Masė, kg	Suminė medžiagų gaisro apkrova, MJ	Charakterinis gaisro apkrovos tankis grindų vienetiniam plotui MJ/m ² (XX)	Gaisro apkrova, MJ/m ² (YY)
1-15 - Tambūras	7,75	Celiuliozė, mediena*	10,0	200,0	51,61	52,89
		Plastikas, PVC*	10,0	200,0		
1-17 - Tambūras	3,13	Celiuliozė, mediena*	5,0	100,0	63,89	65,49
		Plastikas, PVC*	5,0	100,0		
1-18 - Tambūras	15,00	Celiuliozė, mediena*	20,0	400,0	53,33	54,66
		Plastikas, PVC*	20,0	400,0		

Pastaba: * - Apribojamas degių medžiagų kiekis patalpose.

Patalpose Nr. 1-15, 1-17, 1-18 gaisro apkrovos tankis neviršija 100 MJ/kv.m.

12. ŽMONIŲ EVAKUACIJA

DOKUMENTO ŽYMUO AT-20A-1566-01-TP-GS.AR	LAPAS	LAPŲ	LAIDA
	10	17	B

Evakuaciniuose keliuose durys turi būti ne žemesnės kaip 2 m, evakavimo(si) keliai turi būti ne siauresni kaip evakuaciniai išėjimai, ne mažesnio kaip 2 m aukščio, 1 m švaraus praėjimo pločio.

Durų angoje slenkščio aukštis turi būti ne didesnis kaip 15 cm. Evakuacijos keliuose leidžiamas grindų aukščių skirtumas – ne mažesnis kaip 45 cm, įrengiant ne mažiau kaip 3 pakopas, grindų nuolydis leidžiamas ne didesnis kaip 1:6.

Patalpose, kuriose numatoma ne daugiau kaip 15 asmenų, durų atsidarymo kryptis yra leistina į patalpų vidų.

Evakuacijos keliuose neturi būti jokios įrangos, išdėstytos žemiau kaip 2,0 m, dujotiekio ir karšto vandens vamzdinių, sieninių spintų, išskyrus inžinerinių sistemų bei gaisrinių čiaupų spintas.

Evakuacinių išėjimų durų spygnos turi būti ne aukščiau kaip 1000 mm nuo grindų, o rankenos – ne aukščiau kaip 1100 mm.

Dvivėrių evakuacinių išėjimo durų minimalus plotis projektuojamas 1,20 m. Dvivėrių durų pagrindinės varčios plotis projektuojamas ne mažesnis kaip 0,9 m.

Rūsio aukšto ir kitų patalpų, kuriose žmonių būna ne nuolat arba gali būti ne daugiau kaip 5 žmonės, praeigos ir durų varčios aukštis gali būti sumažintas iki 1,9 m.

Evakuaciniuose išėjimuose gali būti naudojamos suveriamosios ir slankiojančiosios durys bei vartai, jei gaisro atveju užtikrinamas automatinis durų atsidarymas nuo nepriklausomo elektros šaltinio, išskyrus priešgaisrinių užtvary duris ir vartus. Šiame punkte nurodytoms durims užraktai gali būti parenkami neatsižvelgiant į LST EN 179 ir LST EN 1125 serijos standartų reikalavimus.

Evakuacinių išėjimų durų, pro kurias evakuojasi 50 ir daugiau žmonių, evakuaciniai užraktai parenkami pagal LST EN 179 serijos standarto reikalavimus. Evakuacinių išėjimų durų, pro kurias evakuojasi 200 ir daugiau žmonių, evakuaciniai užraktai parenkami pagal LST EN 1125 serijos standarto reikalavimus. Evakuacinių išėjimų iš pastatų išorinės durys privalo turėti užraktus arba uždarymo mechanizmus, atidaromus iš vidaus.

Iš techninių patalpų durų plotis (švarus) numatomas ne mažesnis kaip 0,85 m.

Laiptų nuolydis evakavimo(si) keliuose turi būti ne didesnis kaip 1:1, pakopų aukštis – ne didesnis kaip 22 cm, pakopų plotis – ne mažesnis kaip 25 cm. Laiptų, kuriais gali naudotis ne daugiau kaip 5 žmonės, nuolydį galima padidinti iki 2:1.

Laiptinių laiptatakio plotis priimamas ne mažesnis kaip 1,2 m pločio. Durys vedančios iš laiptinių į lauką numatomos ne mažesnės nei laiptinės laiptatakio plotis. Evakuotis skirtų laiptų aikštelių plotis numatomas ne mažesnis už laiptų plotį.

Tarp laiptatakų turi būti ne mažesni kaip 50 mm tarpai, skirti gaisrinėms žarnoms nutempti, arba laiptinėje įrengtas sausvamzdis su ranka valdomomis sklendėmis ir jungiamosiomis movomis 52 mm gaisrinėms žarnoms prijungti ir gaisro metu lengvai nuimamomis aklėmis ant movų.

Evakuaciniai išėjimai, kai pro juos evakuojama(si), turi būti ne siauresni kaip:

- 0,8 m – 15 ir mažiau žmonių;
- 0,9 m – nuo 16 iki 50 žmonių;
- **1,2 m – 51 ir daugiau (laiptinė).**

Iš kiekvieno aukšto įrengiami du evakuacijos keliai per L1 tipo laiptines. Pirmame aukšte evakuacija numatoma tiesiai į lauką.

Evakavimo(si) kelių ilgių patalpose iki evakuacinio išėjimo reikalavimai

Patalpos paskirtis	Aukšto altitudė, matuojama nuo	Atstumas (m), kai patalpos tūris, V (tūkst. kub. m)
--------------------	--------------------------------	---

DOKUMENTO ŽYMUO	LAPAS	LAPŲ	LAIDA
AT-20A-1566-01-TP-GS.AR	11	17	B

	žemės paviršiaus altitudės, A (m)	$V \leq 5$	$5 < V \leq 10$
Visuomeninės patalpos	$A < 0$	15	20
	$6 \geq A \geq 0$	30	45
	$A > 6$	20	30

Evakavimo(si) kelių atstumų reikalavimai

Aukšto altitudė, matuojama nuo žemės paviršiaus altitudės, A (m)	Atstumas (m), kai evakuojamų žmonių srauto tankis, D (žm./kv. m)
	$D \leq 2$
Iš patalpų į aklinį koridorių arba holą	
$A > 6$	20
$6 \geq V \geq 0$	30
$A < 0$	15
Iš patalpų tarp laiptinių arba išėjimų į lauką	
$A > 6$	40
$6 \geq V \geq 0$	60
$A < 0$	30

Pastaba: Evakavimo(si) kelių atstumai, nurodyti lentelėje, taikomi koridoriams, vestibuliams, fojė, holams ir pan., kurie atskirti EI 15 priešgaisrinėmis pertvaromis ir nenormuojamo atsparumo ugniai durimis. Leidžiama minėtas pertvaras įrengti nenormuojamo atsparumo ugniai, kai: visame statinyje įrengiama stacionarioji gaisrų gesinimo sistema; bet kurios patalpos, besiribojančios su koridoriumi, vestibuliu, fojė, holu ir pan., gaisro apkrova neviršija 250 MJ/ kv. m; evakavimo(si) kelias nuo labiausiai nutolusios patalpos iki evakuacinio išėjimo į laiptinę arba į lauką neviršija 20 m.

Aklinas kelias neviršija pusės norminio evakavimo kelio ilgio. Detalesni evakuacijos sprendiniai yra pateikti aukštų planuose.

Pastato koridoriai turi būti kas 60 metrų suskirstyti ne mažesnio kaip EI 15 atsparumo ugniai pertvaromis su ne žemesnės kaip C3S_m klasės priešdūminėmis durimis.

Vestibulius Nr. 1.20 atskiriamas EI 45 pertvaromis, C3S_m klasės priešdūminėmis durimis ir EI 45 priešgaisrinė atitvara/užuolaida.

Kėdės kino teatruose, teatruose, auditorijose, salėse, taip pat patalpose, kuriose vienu metu būna daugiau kaip 50 žmonių, turi atitikti LST EN 1021-1 ir LST EN 1021-2 serijos standartų reikalavimus.

Praeigų tarp kėdžių, krėslų ar suolų eilių plotis turi būti ne mažesnis kaip 0,45 m. Kėdžių eilėje turi būti ne daugiau kaip 26 vietos (esant išėjimui į vieną pusę) ir ne daugiau kaip 50 vietų (esant išėjimams į dvi puses).

Evakuacinių išėjimų durų pločio nustatymas evakuacijos keliams, kuriais evakuojasi daugiau kaip 50 žmonių:

Patalpos Nr./paskirtis	Žmonių skaičius patalpoje (vnt.)	Reikalingas bendras evakuacinių durų plotis (m)	Reikalingas išėjimų skaičius (vnt.)	Projektuojamas evakuacinių išėjimų skaičius (vnt.) / plotis (m)
1.16 (salė)	137	1,61	3	3 x 1,2
1.19 (sale)	91	1,2	2	2 x 1,2

DOKUMENTO ŽYMUO AT-20A-1566-01-TP-GS.AR	LAPAS	LAPŲ	LAIDA
	12	17	B

Patalpoje Nr. 1.19 laiptų plotis numatomas 1,42 (90/63), įvertinus, kad pastatas II atsparumo, laiptais į apačią, tūris iki 5000 kub.m.

Patalpoje Nr. 1.16 laiptų bendras plotis numatomas 1,86 (117/63), įvertinus, kad pastatas II atsparumo, laiptais į apačią, tūris iki 5000 kub.m.

13. GAISRO APTIKIMO IR SIGNALIZAVIMO SISTEMOS

Numatoma A-tipo gaisro aptikimo ir signalizavimo sistema. Gaisriniai signalizatoriai: dūminiai.

Signalizacijos sistema įrengiama visose patalpose, išskyrus WC, prausyklas, dušų patalpas, ploviklas ir panašias patalpas.

Patalpose, kuriose yra kabamosios lubos, virš jų, tose vietose, kuriose gali kilti ir išplisti gaisras (prie perdangos, denginio erdvėje virš kabamųjų lubų ir po jomis (prie kabamųjų lubų, patalpoje), turi būti įrengiami gaisro detektoriai. Įrengus detektorių virš kabamųjų lubų, būtina išvesti šviesos signalą po kabamosiomis lubomis detektoriaus pastatymo vietoje ir numatyti galimybę detektoriaus techninei priežiūrai. Leidžiama detektorių virš kabamųjų lubų neįrengti, jei erdvė tarp kabamųjų lubų ir perdangos ar denginio mažesnė kaip 0,4 m, neatsižvelgiant į statybos produktų, esančių toje erdvėje, degumo klasę, arba kai erdvėje virš kabamųjų lubų, neatsižvelgiant į atstumą nuo lubų iki perdangos, naudojami statybos produktai, kurių degumo klasė ne žemesnė kaip B-s1, d0, vamzdynų šilumos izoliacijos degumo klasė ne žemesnė kaip BL ir tiesiami nedegūs arba B1ca elektros kabeliai.

Vėdinimo ortakių, kitų aklinų konstrukcijų ar įrenginių, kurių apatinė dalis nutolusi nuo lubų daugiau kaip 0,4 m ir jie įrengti didesniame kaip 0,7 m aukštyje nuo grindų, papildomai po jais būtina įrengti gaisro detektorius.

Automatinė gaisro aptikimo ir signalizavimo sistema užtikrins:

- signalų apie gaisrą, gedimą automatinį formavimą ir perdavimą.
- oro kondicionavimo, pritekamosios ir ištraukiamosios ventiliacijos ventiliatorių išjungimą;
- automatinį evakuacijos durų atidarymą ar atblokovimą;
- priešgaisrinių durų/vartų, jeigu jos eksploatuojamos atidarytos, uždarymą;
- lifto pagrindinės ir atsarginės aikštelės parinkimas;

Garso ir šviesos signalai apie gaisrą savo tonu ir spalva skirsis nuo signalų apie gedimą. Leistinas garso lygis nebus žemesnis kaip 65 dB ir ne aukštesnis kaip 120 dB.

Pastato viduje ranka valdomi pavojaus signalizavimo įtaisai įrengiami evakuacijos keliuose, t.y. koridoriuose, praeigose, gerai matomose vietose. Didžiausias atstumas nuo tolimiausios žmonių buvimo vietos iki artimiausio ranka valdomo pavojaus signalizavimo įtaiso neviršija 30 m, nuo evakuacinio išėjimo netoliau kaip 3 m.

Keleivinis liftas turi atitikti LST EN 81-73 serijos standartų reikalavimus ir pastate numatoma įrengti pagrindinę ir atsarginę lifto skirtas aikštelės. Liftui pagrindinė aikštelė numatoma pirmame pastato aukšte, atsarginė - antrame. Pagal LST EN 81-73 serijos standartų reikalavimus liftas, gavęs gaisro signalą iš pirmo aukšto, privalo sustoti kitame aukšte (atsarginėje aikštelėje).

14. PERSPĖJIMO APIE GAISRĄ IR EVAKAVIMOSI VALDYMO SISTEMOS

Įspėjimo tipas: 3

Priemonės:

Naudojamas garsinis žmonių perspėjimas pastate. Ranka įjungiami skambučiai, sirenos, švilpukai ir kiti mechaniniai ir elektriniai garsiniai įrenginiai. Ranka įjungiami šviesos signalai (švieslentės, rodyklės, ženklai ir kiti

DOKUMENTO ŽYMUO	LAPAS	LAPŲ	LAIDA
AT-20A-1566-01-TP-GS.AR	13	17	B

įrenginiai).

Perspėjimo sistema leidžia perduoti signalus atskirai ir ne vienu metu kelioms perspėjimo zonoms pastate. Perspėjimo zona gali būti aukštas (aukštų grupė), kitos suplanavimo arba konstrukciniais sprendimais išskirtos pastato dalys. Perspėjimo būdai, taip pat tekstai įvairiose zonose gali būti skirtingi. Esant būtinumui užtikrinti minimalų perspėjimo laiką atskirose zonose, reikia numatyti automatinį perspėjimo priemonių įjungimą, suveikus gaisro detektoriams.

Esant būtinumui užtikrinti minimalų perspėjimo laiką atskirose zonose, įrengiami automatiniai šviesos ir garso signalai (švieslentės, rodyklės, ženklai, sirenos ir kiti įrenginiai), sublokuoti su automatine gaisro aptikimo ir signalizavimo, stacionariąja gaisrų gesinimo sistemomis.

Automatizavimo lygis:

Neautomatizuotas. Perspėjimo priemonės įjungia gaisrinio posto budintis personalas, gavęs pranešimą apie gaisrą (gaisro aptikimo ir signalizacijos sistemos kanalais, telefonu, kitais būdais) po signalo patikrinimo ir būtinybės evakuoti žmones patvirtinimo. Esant būtinumui užtikrinti minimalų perspėjimo laiką atskirose zonose, reikia numatyti automatinį perspėjimo priemonių įjungimą suveikus gaisro detektoriams arba stacionariajai gaisrų gesinimo sistemai.

Pastato viduje ranka valdomi pavojaus signalizavimo įtaisai įrengiami evakuacijos keliuose, t.y. koridoriuose, praeigose, gerai matomose vietose. Didžiausias atstumas nuo tolimiausios žmonių buvimo vietos iki artimiausio ranka valdomo pavojaus signalizavimo įtaiso neturi viršyti 30 m.

Numatomi evakuacinio apšvietimo šviestuvai su luminescencinėmis lempomis. Evakuacinio apšvietimo šviestuvai montuojami su akumuliatoriais, užtikrinančiais ne mažiau negu 1 val. darbą dingus įtampai. Evakuacinius išėjimus bei evakuacijos kryptis nurodantys šviestuvai išdėstomi taip, kad iš kiekvieno patalpos taško būtų matomas bent vienas ženklas. Šviestuvai turi būti ne žemesnio kaip IP 44 apsaugos laipsnio.

Prie avarinio (evakuacinio) apšvietimo tinklo būtina prijungti šviečiančius ženklus, nurodančius:

- evakuacinius išėjimus bei evakuacijos kryptis.

Santykis tarp didžiausio atstumo, iš kurio evakuacinis ženklas „IŠĖJIMAS“ yra įskaitomas arba figūra bei spalva pastebimos, ir ženklo aukščio kartu su atstumo faktoriumi Z yra aprašomas šia lygtimi:

$$h = l / Z,$$

čia:

h – ženklo aukštis; l – pastebėjimo atstumas; Z – atstumo faktorius = $1 / \tan \alpha$; α – ženklo kampinė skėstis ($\tan \alpha = h / l$); h ir l turi tuos pačius vienetus (žr. Pav. žemiau).

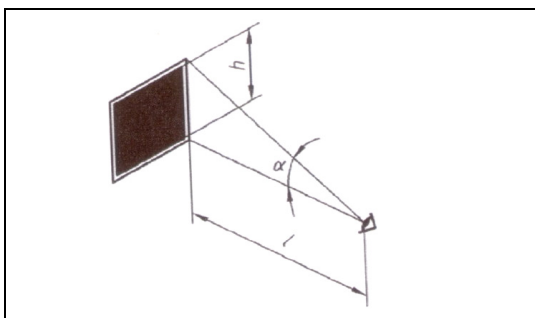

Ženklo aukščiu h imama stačiakampio arba kvadrato formos ženklo statmenoji kraštinė, skritulio formos ženklo skersmuo ir trikampio formos ženklo aukštinė. Z faktorius priklauso nuo ženklo aukščio, esminių detalių dydžio, ženklo skaisčio ir jo kontrasto aplinkos atžvilgiu. Santykis r, kuris yra ženklo aukščio ir esminės detalės dydžio dalmuo, turi būti 15 arba mažesnis. Kai r yra didesnis už 15, Z reikšmė turi būti koreguojama daugikliu 15/r. Pagal šią geometrinę sąlygą nekoreguotas atstumo faktorius Z, galiojantis apšviestiems ženkliams, turi būti 100, jeigu į ženklo paviršių krentanti apšvieta didesnė kaip 50 lx.

Evakuacinio apšvietimo šviestuvai turi būti įrengiami:

DOKUMENTO ŽYMUO	LAPAS	LAPŲ	LAIDA
AT-20A-1566-01-TP-GS.AR	14	17	B

- prie kiekvienų durų, per kurias išeinama į evakavimo (si) kelius avarijų atvejais;
- kiekvienoje evakavimo (si) kelių grindų lygio pasikeitimo vietoje;
- kiekvienoje evakavimo (si) kelių posūkio vietoje;
- kiekvienoje evakavimo (si) kelių šakojimosi vietoje;
- visose išėjimo iš evakavimo (si) kelių į lauką vietose (kelių galuose ir lauke šalia išėjimų);
- prie gaisro aptikimo signalizavimo sistemų įrangos įrengimo vietų.

15. STATINIŲ VIDAUS GAISRINIO VANDENTIEKIO SISTEMOS

Gaisrų gesinimui įrengiama vidaus gaisro gesinimo sistema. Gaisro gesinimas numatomas iš 1 čiuurkšlės x 1,33 l/s.

Vidaus gesinimui numatomas vienas vandens tiekimo įvadais ir šakotinis tinklas.

Vidaus gaisrinio vandentiekio sistema jungiama prie miesto tinklų.

Parentant pusiau standžių žarnų rites turi būti laikomasi šių reikalavimų:

- žarnos skersmuo turi būti ne didesnis kaip 33 mm;
- žarna turi būti vientisa ir ne ilgesnė kaip 30 m;
- purškiamas vandens srautas Q turi būti ne mažesnis kaip 80 l/min.;
- uždorinio purkšto skersmuo turi būti ne mažesnis kaip 9 mm.

Slėgis prie uždorinio purkšto turi būti ne didesnis kaip 0,6 MPa ir turi užtikrinti prie aukščiausiai ir toliausiai nuo įvado esančios žarnos gaisrinio čiaupo, kad jį atsukus, bet kuriuo paros metu kompaktinė (neišpurslinta) vandens srovė būtų ne mažesnė už patalpos aukštį, matuojamą nuo grindų iki aukščiausio perdangos (denginio) taško. Visais atvejais horizontali vandens čiuurkšlės projekcija imama ne didesnė kaip 5 m.

Pastate vidaus gaisriniai čiaupai pirmiausia įrengiami prie evakuacinių išėjimų, ne toliau kaip 3 m nuo durų angos, vestibuliuose, koridoriuose, praeigose ir kitose lengvai prieinamose vietose, – kad netrukdytų žmonių evakuacijai.

Detalesni vidaus priešgaisrinio vandentiekio projektiniai sprendimai ir skaičiavimai pateikiami VN projekto dalyje.

16. STACIONARIOS GAISRŲ GESINIMO SISTEMOS

Neprojektuojama.

17. STATINIO PRIEŠDŪMINIO VĒDINIMO IR DŪMŲ ŠALINIMO SISTEMOS

L1 tipo laiptinėse paskutiniame aukšte formuojami 1,2 kv.m. varstomi langai atidaromi langai dūmams išleisti. Atidarant rankiniu būdu turi būti įtaisas, kuris neleistų langui užsidaryti.

Dūmų šalinimui iš patalpų Nr. 1.16, 1.19, 1.20 ir 2.05 numatomas angų kiekis - ne mažesnis kaip 0,4 proc. nuo patalpos ploto. Atidarymas - rankiniu būdu (patraukiant rankeną). Atidaromi viršlangiai/stoglangiai, kurių geometrinis plotas, esantis aukščiau kaip 2,2 m, sudaro ne mažesni kaip 0,4 proc. apskaičiuoto patalpos ploto ir nutolusias ne didesniu kaip 15 m. atstumu iki tolimiausios patalpos vietos.

Pat. Nr.	Patalpos plotas [kv.m.]	Reikalingas geometrinis atidaromų angų plotas virš 2,2 m nuo grindų [kv.m.]
Nr. 1.16	203,24	0,82
Nr. 1.19	113,19	0,46
Nr. 1.20	95,41	0,39

DOKUMENTO ŽYMUO	LAPAS	LAPŲ	LAIDA
AT-20A-1566-01-TP-GS.AR	15	17	B

Nr. 2.05	297,12	1,19
----------	--------	------

18. ELEKTROS INSTALIACIJA, ELEKTROTECHNINĖ ĮRANGA IR ELEKTROS TIEKIMO PATIKIMUMO KATEGORIJA

Numatomas I kategorijos elektros energijos tiekimo patikimumas:

automatinei gaisro aptikimo ir signalizacijos sistemai,
 avariniam - evakuaciniam apšvietimui,
 lifto valdymui.

Tai įgyvendinama pastato viduje, naudojant ugniai atsparius kabelius, panaudojant akumuliatorines baterijas.

Gaisrinės saugos inžinerinių sistemų (gaisro aptikimo ir signalizavimo sistemos, perspėjimo apie gaisrą ir evakavimo(si) valdymo sistemos, statinio vidaus gaisrinio vandentiekio sistemos, lauko gaisrinio vandentiekio sistemos, dūmų ir šilumos valdymo sistemos) ir kt. kabeliai turi būti apsaugoti nuo gaisro ir mechaninio pažeidimo. Tokių sistemų kabeliai nuo tiesioginio ugnies poveikio turi būti apsaugoti ne mažesnio kaip EI 60 atsparumo ugniai atitvarinėmis konstrukcijomis arba tam tikslui naudojami specialūs ugniai atsparūs kabeliai, kurie užtikrintų tokių sistemų darbą ne trumpiau kaip 60 min. gaisro metu.

Projektuojamo pastato techninėse patalpose be natūralaus apšvietimo, įrengiamos evakuacinio apšvietimo šviestuvai.

Naudojami elektros įrenginiai ir statybos produktai turi atitikti jiems taikomų techninių reglamentų ir Lietuvoje galiojančių standartų ir norminių teisės aktų reikalavimus.

Tiesiant iš skydinės kabelius ar laidus, vertikaliosios perėjos per perdangas į kitus aukštus ir horizontaliosios į gretimas patalpas turi būti įrengiamos vadovaujantis EJT reikalavimais. Užsandinimui reikia naudoti A1 degumo klasės statybos produktus nesumažinant kertamos konstrukcijos atsparumo ugniai.

Kabelių įrenginiuose, gamybos patalpose ir elektros įrenginių patalpose reikia naudoti kabelius ir laidus su ugniai atspariu, savaime gęstančiu (nepalaikančiu degimo) apvalkalu arba izoliacija, o degius kabelius ir laidus - ugniai atspariame, B degumo klasės statybos produktų vamzdyje, dengtame lovyje ir pan. arba dažytus ugniai atsparia pasta.

Srovėlaidžių laikančiosios ir atraminės konstrukcijos turi būti pagamintos iš A1 degumo klasės statybos produktų ir turėti ne mažesnę kaip R15 atsparumo ugniai laipsnį.

Vietose, kur naudojamos ir saugomos degiosios medžiagos, kaitinamieji šildymo prietaisai turi būti įrengiami taip, kad jie neturėtų tiesioginio sąlyčio su degiosiomis medžiagomis ir kad šiluminės jų spinduliuotės metu nebūtų uždegtos degiosios medžiagos.

19. PASTATO ŽAIBOSAUGOS SISTEMOS

Pastatui projektuojama **II apsaugos klasės** žaibosaugos sistema.

Statinio žaibosaugos sistema suprojektuojama atskira projekto dalimi (elektrotechninė dalis) vadovaujantis STR 2.01.06:2009 „Statinių apsauga nuo žaibo. Išorinė statinių apsauga nuo žaibo“. Žaibosauga įrengiama pagal LST EN 62305 reikalavimus ir kitas Lietuvoje galiojančias normas.

Žaibo ėmikliai gali būti sudaryti iš laisvai pasirenkamų elementų: strypų, įtemptų laidų (lynų), tinklinių laidininkų (tinklų) arba jų funkcijas gali atlikti konstrukciniai statinio elementai. Žaibo ėmikliai ant statinio gali būti įrengti tiesiogiai ant stogo paviršiaus, jeigu stogas atitinka Broof(t1) degumo klasei.

Neizoliuoti įžeminimo laidininkai nuo saugomo pastato tiesiami:

DOKUMENTO ŽYMUO	LAPAS	LAPŲ	LAIDA
AT-20A-1566-01-TP-GS.AR	16	17	B

- jeigu siena yra iš D, E, F degumo klasės statybos produktų ir žeminimo laidininkų pakilusi temperatūra sukelia jai pavojų, tai žeminimo laidininkai tiesiami taip, kad atstumas tarp jų ir saugomo statinio būtų 0,1 m. Žeminimo laidininkų tvirtinimo smeigės gali liestis su siena.

20. PIRMINĖS GAISRO GESINIMO PRIEMONĖS

Gaisrų ir avarijų likvidavimui numatomos priminės gaisro gesinimo priemonės. Brėžiniuose nurodytos gaisro gesinimo priemonių (gesintuvų) išdėstymo vietos. Gesintuvai parenkami milteliniai - ABC klasės. Jie tinka kietų, skystų ir dujinių medžiagų gaisrams gesinti ir elektros įrenginiams gesinti neišjungus įtampos (iki 1000 V). Patalpose gesintuvai išdėstomi tolygiai. Gerai matomi, įrengti 2–2,5 m aukštyje nuo grindų ar žemės paviršiaus užrašai (ženklai), nurodys gesintuvų laikymo vietas. Gesintuvai kabinami ne aukščiau kaip per 1,5 m nuo grindų iki gesintuvo apačios ir taip, kad atidarytos patalpos durys netrukdytų jų paimti.

Nešiojamieji gesintuvai atitinka LST EN 3 Lietuvos standartų serijos reikalavimus. Gesintuvų tipas ir skaičius nustatomas atsižvelgiant į galimo gaisro klasę, gesinimo priemonių tinkamumą gaisrui gesinti, veiksmingumą, maksimalų gesinimo plotą, patalpose ar įrenginiuose naudojamų medžiagų savybes, taip pat patalpų kategoriją pagal sprogimo ir gaisro pavojų, patalpose naudojamų ir laikomų medžiagų fizikines bei chemines savybes.

Patalpų kurių plotas mažesnis kaip 50 m² (išskyrus gamybos ir sandėliavimo, taip pat techninės paskirties patalpas) gesintuvus galima laikyti bendro naudojimo koridoriuose ir vestibuluose.

Eil. Nr.	Gesintuvų laikymo vieta	Skaičiuojamasis matavimo vienetas	Minimalus gesinimo medžiagos kiekis gesintuvuose (miltelių ar angliarūgštės – kilogramais)		
			2 kg	4 kg	6 kg
1.	Cg kategorijos patalpos	400 m ²			2
2.	Transporto priemonių stovėjimo aikštelės: lengvųjų automobilių	50 vietų	-	-	2 ¹
3.	Sporto paskirties	400 m ²	-	-	2

Pastabos: ¹ – privalomas nedegus audeklas;

20-25 kg gesintuvai

1.	Transporto priemonių stovėjimo aikštelės: lengvųjų automobilių	100 vietų	1 vnt.
----	--	-----------	--------

DOKUMENTO ŽYMUO	LAPAS	LAPŲ	LAIDA
AT-20A-1566-01-TP-GS.AR	17	17	B

Techninės specifikacijos

Eil. Nr.	Produkto pavadinimas	Reikalaujamos charakteristikos	Techninės specifikacijos žymuo	Reikalavimai montavimui
1.	Laikančiosios konstrukcijos	Nurodyta statinio gaisrinės saugos aiškinamajame rašte konstrukcijų elementų atsparumo ugniai lentelėje. Statinių stogo ir perdangas laikančiųjų konstrukcijų (sijų, santvarų, rygelių ir kt.) laikymo geba R gali būti laikoma analogiška stogo ar perdangos atsparumui ugniai, jei atlikus konstrukcijos ar viso statinio atsparumo ugniai skaičiavimus patvirtinama konstrukcijos ar statinio atitiktis numatytam atsparumui ugniai	LST EN 13501-2:2008+A1:2010	
2.	Nelaikančios sienos	Nurodyta statinio gaisrinės saugos aiškinamajame rašte konstrukcijų elementų atsparumo ugniai lentelėje.	LST EN 13501-2:2008+A1:2010	
3.	Pastato stogo konstrukcija	Viso pastato stogo konstrukcija turi tenkinti B _{ROOF}	LST EN 13501-5:2006+A1:2010	

B	2024-06-13	II etapo projekto korekcija pagal užsakovo užduotį prie 2024-05-14 d. sutarties: išskaidymas į 3 statybos etapus		
A	2020	II etapo projekto sprendinių keitimas pagal užsakovo užduotį prie 2020-01-21 d. sutarties		
0	2015	Statybos leidimui, konkursui ir statybai		
Laida	Išleidimo data	Laidos statusas. Keitimo priežastis (jei taikoma)		
KVAL. PATV. DOK. NR.	 Žirmūnų g.139-321, Vilnius Tel.: (8-5) 272 83 34		STATINIO PROJEKTO PAVADINIMAS	
A 1987	PV	Ieva Puidokaitė	Pastato, Vytauto g. 141, Tauragėje, rekonstravimo ir paskirties keitimo į sporto paskirtį projektas (II etapas)	
26440	PDV	Martynas Matulevičius	STATINIO NR. IR PAVADINIMAS, DOKUMENTO PAVADINIMAS	LAIDA
			01 – Sporto paskirties pastatas	B
			Gaisrinės saugos dalis Techninės specifikacija	
KALBOS TRUMP. LT	STATYTOJAS IR (ARBA) UŽSAKOVAS		DOKUMENTO ŽYMUO	LAPAS
	Tauragės rajono savivaldybės administracija		AT-20A-1566-01-TP-GS.TS	LAPŲ
				1
				7

		(t1) degumo klasę.		
4.	Priešgaisrinės sklendės, vožtuvai	Angosė bei ortakiuose, kertančiuose perdangas, sienas ir priešgaisrinės pertvaras, ugnies vožtuvų atsparumas ugniai turi būti: EI 60, kai priešgaisrinės perdangos, sienos arba priešgaisrinės pertvaros atsparumas ugniai ne mažesnis kaip EI 60 arba REI 60; E30, kai perdangos arba pertvaros atsparumas ugniai ne mažesnis kaip EI 45 arba REI 45; EI 15, kai perdangos arba pertvaros atsparumas ugniai EI 15 arba REI 15. Kitais atvejais ugnies vožtuvo atsparumas ugniai turi būti toks pat kaip ir ortakio, kuriam jis skirtas, bet ne mažesnis kaip EI 15. EI 60 atsparumo ugniai ugnies vožtuvai visais atvejais turi būti elektromechaniniai.	LST EN 15650:2010	Likusios angos aplink ortakį ar ugnies vožtuvą sandarinamos priešgaisrinio sandarinimo sistemomis užtikrinančiomis ne žemesnį ugniai atsparumą už kertamos priešgaisrinės pertvaros.
5.	Ugniai atsparūs kanalai (ortakiai) ir šachtos	Turi būti iš ne žemesnės kaip A2-s1, d0 degumo klasės statybos produktų. Dūmų šalinimo ortakių atsparumas ugniai EI 45, jei dūmai šalinami tiesiogiai iš patalpos; EI 30 – iš koridoriaus ir holų; EI 15 – šalinant dujas po gaisro (iš pat. su automatinėmis dujų gėsinimo sistemomis).	LST EN 13501-3:2006+A1:2010	
6.	Angų sandarinimo priemonės	Atsparumas ugniai ne žemesnis už kertamos pertvaros. Bendras angų plotas priešgaisrinėse pertvarose neturi viršyti 25% užtvaros ploto.	LST EN 13501-2:2008+A1:2010	
7.	Linijinių sandūrų sandarikliai	Atsparumas ugniai ne žemesnis už priešgaisrinės pertvaros ar rėmo.	LST EN 13501-2:2008+A1:2010	
8.	Gesintuvai	Tipas ABC, 6 kg.	LST EN 3 serijos standartai	
9.	Priešgaisrinės ir priešdūminės durys, pertvaros, langai		LST EN 14600:2006 ir LST EN 13501-2:2008+A1:2010 bei techninė specifikacija pagal	

Dokumento žymuo	Lapas	Lapų	Laida
AT-20A-1566-01-TP-GS.TS	2	7	B

			produkto paskirtį ar NTL*	
10.	Statybos produktų, naudojamų vidinių sienų, lubų ir grindų paviršiams įrengti, degumo klasės	Degumo klasės pateiktos techninio projekto aiškinamajame rašte	LST EN 13501-1:2007+A1:2010	
11.	Išorinių sienų (fasadų) apdailai ir apšiltinimui iš lauko	Išorinių sienų (fasadų) apdailai iš lauko naudojami ne žemesnės kaip B-s3, d3 degumo klasės statybos produktai.	LST EN 13501-2:2008+A1:2010, LST EN 13501-1:2007+A1:2010	
12.	Priešgaisrinės dangos betoninėms konstrukcijoms (dažai, lakai, tinkas, pastos ir kt.)	Nurodyta statinio gaisrinės saugos aiškinamajame rašte konstrukcijų elementų atsparumo ugniai lentelėje.	LST EN 13501-2:2008+A1:2010	
13.	Valdymo ir rodymo įranga, pavojaus garsinio signalizavimo valdymo ir rodymo įranga		LST EN 54-2+AC:2002, LST EN 54-2+AC:2002/A1:2007	
14.	Elektrinio maitinimo įranga		LST EN 54-4+AC:2002, LST EN 54-4+AC:2002/A1:2003, LST EN 54-4+AC:2002/A2:2006	
15.	Taškiniai šilumos detektoriai		LST EN 54-5+A1:2002	
16.	Taškiniai dūmų detektoriai kelių (dūmų ir šilumos) jutiklių detektoriai		LST EN 54-7+A1:2002	
17.	Ranka valdomi pavojaus signalizavimo įtaisai		LST EN 54-11:2002 LST EN 54-11:2002/A1:2006	
18.	Linijiniai optiniai dūmų detektoriai		LST EN 54-12:2003	
19.	Trumpojo jungimo skyrikliai		LST EN 54-17:2006, LST EN 54-17:2006/AC:2008	
20.	Įėjimo ir (arba) išėjimo įtaisai		LST EN 54-18:2006, LST EN 54-18:2006/AC:2007	
21.	Įsiurbiamieji dūmų detektoriai		LST EN 54-20:2006(D); LST EN 54-20:2006/AC:2009(D)	

Dokumento žymuo	Lapas	Lapų	Laida
AT-20A-1566-01-TP-GS.TS	3	7	B

22.	Dūmų signalizatoriai		LST EN 14604:2005, LST EN 14604:2005/AC:2009	
23.	Evakuacinių išėjimų durų užraktai		LST EN 179, LST EN 1125 serijos standartams	
24.	Įspėjimo ir evakuacijos valdymo sistema		LST EN 60849 LST EN 54 serijos standartams bei Gaisrinės saugos pagrindinėms reikalavimams	Šviesos ir garso sirenos įrengiamos visuose žmonių su negalia sanitariniuose mazguose
25.	Avariniai šviestuvai, evakuaciniai ženklai (šviestuvai)	Numatomi įrengti: evakuacijos krypties ženklai; gaisrinės įrangos ženklai; informacijos ženklai; draudžiamieji ženklai; įspėjamieji ženklai.	LST EN 1838:2003; „Apšvietimo elektros įrenginių įrengimo taisyklės“.	Prenkiami pagal atmosferos sąlygas. Įrengiami geru regėjimo kampu apšvietose, gerai matomose vietose. Šviesiniai saugos ženklai privalo turėti avarinį energijos šaltinį, užtikrinantį ženklo veikimą dingus elektros įtampai.
26.	Statiniuose naudojami kabeliai, kuriems taikomi degumo reikalavimai		LST EN 50575:2015 (D) LST EN 50575:2015/A1:2016(D)	
27.	El. kabeliai, kuriems taikomas atsparumas		LST EN 50200	
28.	Žaibosaugos įrengimas		LST EN 62305 serijos standartai	
29.	Ugniai atsparūs ortakiai ir šachtos	Ortakis – takas orui tiekti ar išleisti. Ugniai atspariu ortakiu oras tiekiamas įvairioms pastato patalpoms. Galimas ir viršslėgio ortakis. Ortakiai numatomi suformuoti iš A1 degumo klasės statybos produktų bendrosios apykaitos ortakių tranzitinėse dalyse, kolektoriuose, oro kondicionavimo, šildymo oru sistemose. Tranzitiniai ortakiai, esantys už aptarnaujamo aukšto, ar patalpos, atskirtos priešgaisrinėmis	LST EN 1366-1:2015 ir LST EN 13501-3:2006+A1:2010	

Dokumento žymuo	Lapas	Lapų	Laida
AT-20A-1566-01-TP-GS.TS	4	7	B

		<p>atitvaromis, projektuojami ne žemesnio kaip EI 30 atsparumo ugniai arba atskiriami ugnies vožtuvais atsižvelgiant į kertamos sienos atsparumą ugniai. Tranzitinių ortakių ir sienų, perdangų, pertvarų susikirtimo vietas (susidariusias angas) būtina užpildyti statybos produktais (priešgaisrinėmis sistemomis), nesumažinant kertamos konstrukcijos normuojamo atsparumo ugniai. Ortakių izoliacijai naudojami ne žemesnės kaip A2-s1, d0 degumo klasės statybos produktai.</p> <p>Priešdūminėse tiekiamosiose vėdinimo sistemose ortakiai įrengiami iš ne žemesnės kaip A2-s1, d0 degumo klasės statybos produktų, ne mažesnio kaip EI 30 atsparumo ugniai. Lauko oro imamosios angos įrengiamos ne arčiau kaip 5m nuo dūmų išmetimo angų. Tranzitinius ortakius (išskyrus tiekiamojo priešdūminio vėdinimo) draudžiama tiesti laiptinėse. Angos aplink ortakį ar ugnies vožtuvą sandarinamos priešgaisrinio sandarinimo sistemomis užtikrinančiomis ne žemesnį ugniai atsparumą už kertamos priešgaisrinės pertvaros. Ortakiai nedūmų šalinimo sistemos dalis.</p>		
30.	Ugniai atsparūs dūmų šalinimo kanalai ir šachtos	<p>Kanalas – ortakis, skirtas dūmams, dujoms šalinti iš pastato. Dūmų šalinimo kanalai yra sudėtinė dūmų ir šilumos kontrolės sistemų dalis. Paskirtis – užtikrinti dūmų ir karštų dujų ištraukimą iš degančios patalpos ir/arba dūmų šalinimą po gaisro. Dūmų šalinimo kanalai taip pat gali būti naudojami viršslėgiui sudaryti neuždūmijamuose patalpose ir kaip kombinuota sistema skirta dūmų šalinimui ir patalpų vėdinimui.</p>	LST EN 1366-8:2004/P:2006 ir LST EN 13501-4:2016;	

Dokumento žymuo	Lapas	Lapų	Laida
AT-20A-1566-01-TP-GS.TS	5	7	B

		<p>Kanalai formuojami iš A1 degumo klasės statybos produktų (skardos padengtos izoliacija, kalcio silikato arba alternatyvių plokščių). Kanalų izoliacijai naudojama ne žemesnės kaip A2-s1, d0 degumo klasės statybos produktai. Kanalai taip pat gali būti formuojami iš A1 degumo klasės sausos statybos produktų (kalcio silikato arba alternatyvių sertifikuotų plokščių) nenaudojant papildomos izoliacijos.</p> <p>Atsparumas ugniai: EI60 (ho ve) S 1000 multi, kur EI60 – kanalo ugniai atsparumo laikas minutėmis (60min); ho, ve – kanalas skirtas dūmų šalinimui horizontalioje ir(arba) vertikalioje padėtyse; 1000 – leistinas maksimalus slėgis, Paskaliais (1000Pa). Papildomi skaičiai (500, 1000 arba 1500) rodo tinkamumą naudoti iki skaičiais nurodyto viršslėgio dydžio. S – kanalas sandarus dūmams; multi – dūmų šalinimo kanalas, galintis kirsti ugniasienes ir eiti per skirtingas priešgaisrines patalpas.</p>		
31.	Gaisrinis čiaupas su pusiau standžiomis žarnomis – ritės (vidaus gaisrų gesinimui)	<ul style="list-style-type: none"> - žarnos skersmuo turi būti ne didesnis kaip 33 mm; - žarna turi būti vientisa ir ne ilgesnė kaip 30 m; - purškiamas vandens srautas Q turi būti ne mažesnis kaip 80 l/min.; - uždorinio purkšto skersmuo turi būti ne mažesnis kaip 9 mm <p>Palaikomas slėgis ne didesnis kaip 0,6 MPa, tačiau turi užtikrinti tokį slėgį, kad kompatktinė vandens srovė nebūtų mažesnė už patalpos aukštį.</p> <p>Vidaus vandentiekiui naudojami ne žemesnės kaip</p>	LST EN 671 serijos standartų reikalavimus	Gaisriniai čiaapai įrengiami spintelėse, 1,35 m aukštyje, matuojant nuo grindų iki sklendės. Kiekvienas gaisrinis čiaupas turi turėti to paties skersmens iki 30 m ilgio vientisą gaisrinę žarną ir vandens purkštą. Pastate arba atskirose jo dalyse naudojami vienodo skersmens gaisriniai

Dokumento žymuo	Lapas	Lapų	Laida
AT-20A-1566-01-TP-GS.TS	6	7	B

		A1 ar A2 degumo klasės statybos produktai.		<p>čiaupai, žarnos ir purkštai. Gaisrinių žarnų ir ričių ilgis turi būti vienodas. Pastate vidaus gaisriniai čiaupai pirmiausia įrengiami prie evakuacinių išėjimų, ne toliau kaip 3 m nuo durų angos, vestibuliuose, koridoriuose, praeigose ir kitose lengvai prieinamose vietose, – kad netrukdytų žmonių evakuacijai.</p>
--	--	--	--	---

Dokumento žymuo	Lapas	Lapų	Laida
AT-20A-1566-01-TP-GS.TS	7	7	B



UAB „Tauragės vandenys”

UAB „Atamis

2020-10-30 Nr. 2-730

2020-10-29 Nr. S-20/1261

DĖL VANDENTIEKIO TINKLO PARAMETRŲ

Informuojame, kad Tauragės m. Vytauto ir Jūros g. vandentiekio tinklai yra sužiedinti. Pastatui Nr. 141 Vytauto g. Tauragės m. vandens tiekimas iš išorės gaisrams gesinti galimas iš dviejų esamų gaisrinių hidrantų esančių Jūros ir Vytauto gatvėse, kurie kiekvienas gali tiekti po 15,0 l/s vandens debitą (išsamesnę informaciją žiūr.

<https://taurage.maps.arcgis.com/apps/webappviewer/index.html?id=1760d4005fc8408c9a109e20eb760028>).

Taip pat informuojame, kad pastato vidaus gaisriniam vandentiekiui leidžiama naudoti vandenį iš miesto vandentiekio tinklų. Papildomai iš miesto tinklų bus užtikrintas 1,33 l/s vandens debitas.

Technikos direktorius

Jonas Gečas

Originalas nebus siunčiamas



Tikime laisve

1990 KOVO 1



Uždaroji akcinė bendrovė, Šlaito g. 2, LT-72107 Tauragė, tel. (8 446) 61 174, faks. (8 446) 61 191, el.p. administracija@tauragesvandenys.lt. Duomenys kaupiami ir saugomi Juridinių asmenų registre, įmonės kodas 179249836, PVM mokėtojo kodas LT792498314





STATYBOS PRODUKCIJOS
SERTIFIKAVIMO CENTRAS

Valstybės įmonė Statybos produkcijos sertifikavimo centras, įmonės kodas 110068926, Linkmenų g. 28, LT-08217 Vilnius

KVALIFIKACIJOS ATESTATAS

Nr.26440

Martynas Matulevičius

Suteikta teisė eiti ypatingojo statinio projekto dalies vadovo ir ypatingojo statinio projekto dalies vykdymo priežiūros vadovo pareigas.

Statiniai: gyvenamieji ir negyvenamieji pastatai, susisiekimui komunikacijos, inžineriniai tinklai, hidrotechnikos statiniai, kiti inžineriniai statiniai, taip pat minėti statiniai, esantys kultūros paveldo objekto teritorijoje, jo apsaugos zonoje, kultūros paveldo vietovėje.

Projekto dalis: gaisrinės saugos.

Direktorius



Valdemaras Gauronskis

23957

Išduotas 2019 m. liepos 5 d.

Pirmą kartą išduotas 2010 m. spalio 20 d.

Kvalifikacijos atestatų registras skelbiamas www.spsc.lt

**TECHNINĖ SPECIFIKACIJA
(PROJEKTAVIMO UŽDUOTIS)**

2020-01-21

Numatomos II etapo TP korektūros apimtys ir specifika:

- Koreguojamų patalpų plotas ~ 1350 m². 2 aukštai;
- Korektūra turi apimti vidaus patalpų perplanavimą, keičiant neesminius sprendinius bei iš dalies perprojektuojant pastato inžinerines sistemas, kurios reikalingos techninio projekto II etapo įgyvendinimui.
- Siekiama suprojektuoti 2 kino sales, būtina parengti kino salių akustikos dalį kaip priedą prie architektūros dalies. Kurioje modeliuojama salių akustika (simuliacija, reverberacija, aidėjimo laikas ir pan.), pagal poreikį tikslinami akustiškai optimalios salės gabaritai, parenkami principiniai akustiniai sprendiniai, galimos panaudoti apdailos medžiagos, jų išdėstymas ir pan. Taip pat sprendžiami garso ir vibracijos eliminavimo sprendiniai į kitas patalpas ir į pastato išorę;
- Projekto korektūra turi būti sprendžiama kompleksiškai, todėl turi būti rengiama technologijos (kino) dalis, kurioje numatomi sprendiniai dėl kino ir garso įrangos įrengimo, pajungimo, valdymo ir pan. Taip pat technologijos dalyje parengiamos užduotys kitoms projekto dalims, t. y. nurodomas elektros, silpnų srovių poreikis ir priedavimo taškai, įrangos kabinimo, montavimo vietos, svoriai ir kiti ypatumai susiję su specifine technologija;
- Būtina numatyti naują kino salių konstruktyvą: amfiteatrines pakopas, patalpos atskyrimo sieną, operatoriaus patalpą 2-ame aukšte prie kino salės galinės sienos, įrangos kabinimo taškus (pagal poreikį) ir pan.

Eil. Nr.	Paslaugų pavadinimas	Paslaugų detalizacija												
1.	Projektinių pasiūlymų parengimo paslaugos (toliau – PP):	<p>a) Ruošiami 1-2 priešprojektinių pasiūlymų idėjiniai variantai/schemos, įskaitant gaisrinės saugos reikalavimų analizę ir esamų laikančių konstrukcijų pritaikymo analizę bei naujų konstrukcijų įrengimo galimybes.</p> <p>b) Pagal Statytojo pasirinktą priešprojektinį pasiūlymą paruošiamas projektinis pasiūlymas, įskaitant gaisrinės saugos reikalavimų analizę ir esamų laikančių konstrukcijų pritaikymo analizę bei naujų konstrukcijų įrengimo galimybes. Pateikiami brėžiniai: ✓ Aukštų planai; ✓ Pjūviai.</p> <p>c) Pasirinkto projektinio pasiūlymo suderinimas su Statytoju.</p>												
2.	Techninio projekto II etapo korektūros (A laidos) parengimo paslaugos (toliau- TP):	<p>Parengiamos šios techninio projekto (II etapo sprendinių apimtyje) korektūros dalys:</p> <table border="1"> <thead> <tr> <th>Eil. Nr.</th> <th>Projekto dalis</th> <th>Laida</th> </tr> </thead> <tbody> <tr> <td>1.</td> <td>Bendroji</td> <td>A</td> </tr> <tr> <td>2.</td> <td>Statinio architektūros, įskaitant akustinę dalį</td> <td>A</td> </tr> <tr> <td>3.</td> <td>Statinio konstrukcijų</td> <td>A</td> </tr> </tbody> </table>	Eil. Nr.	Projekto dalis	Laida	1.	Bendroji	A	2.	Statinio architektūros, įskaitant akustinę dalį	A	3.	Statinio konstrukcijų	A
Eil. Nr.	Projekto dalis	Laida												
1.	Bendroji	A												
2.	Statinio architektūros, įskaitant akustinę dalį	A												
3.	Statinio konstrukcijų	A												

	4.	Technologijos (kino)	0
	5.	Vandentiekio ir nuotekų šalinimo	A
	6.	Šildymo, vėdinimo ir oro kondicionavimo	A
	7.	Elektrotechnikos (vartotojas)	A
	8.	Elektroninių ryšių	A
	9.	Apsauginės signalizacijos	A
	10.	Gaisrinės signalizacijos	A
	11.	Gaisrinės saugos	A
	12.	Statybos skaičiuojamosios kainos nustatymo dalis	A



Situacijos schema

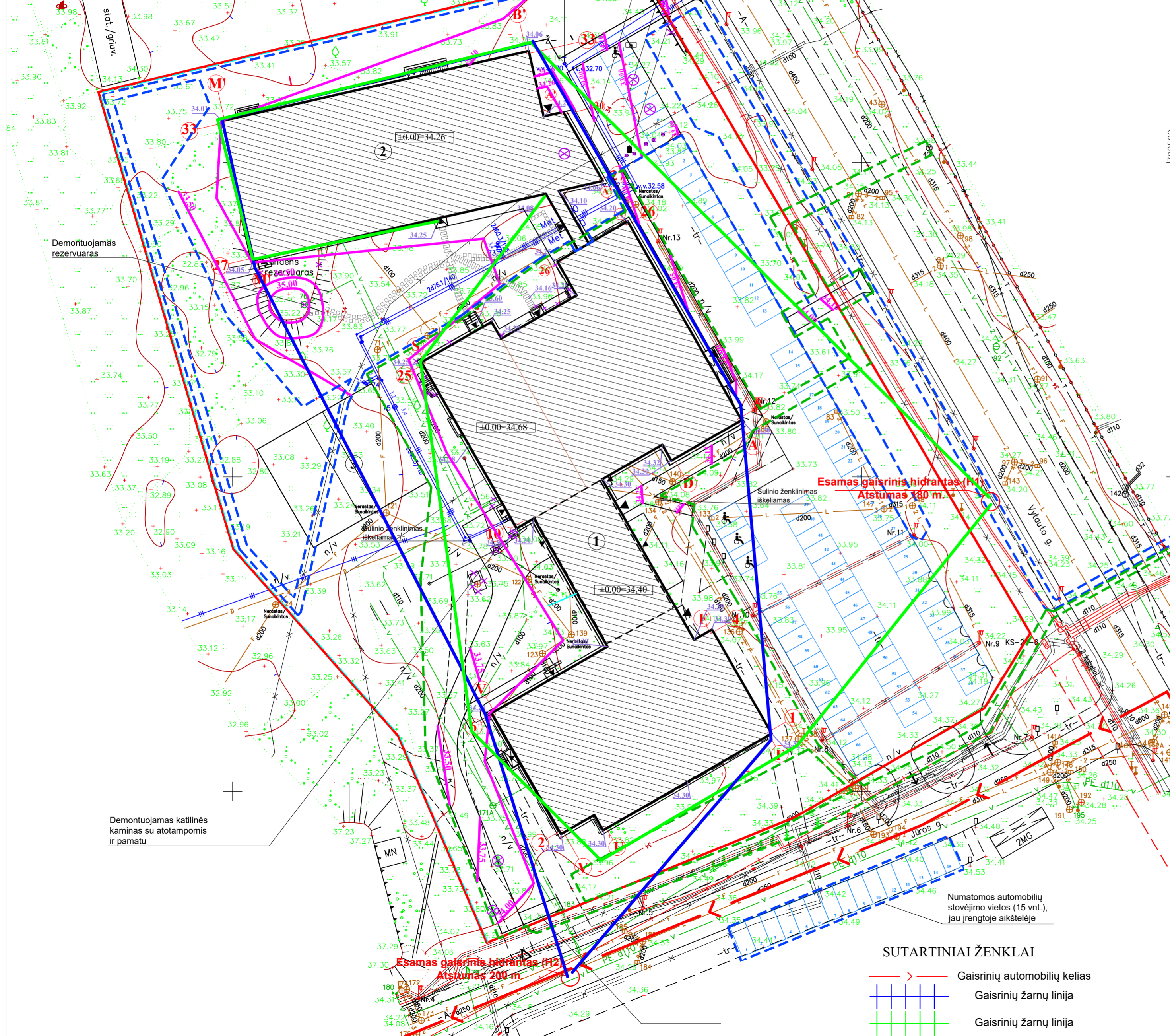
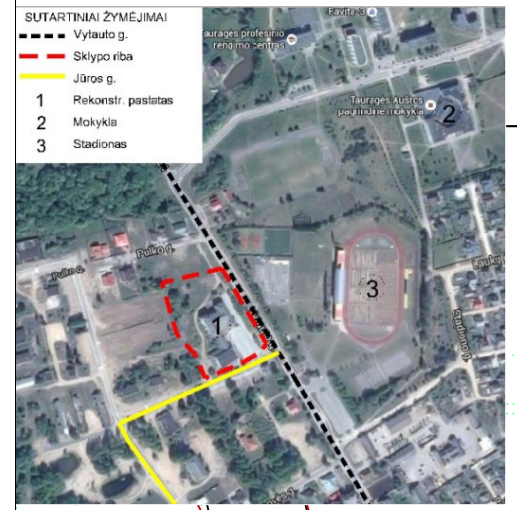

38/45 - 0262 38/45 - 0263
38/45 - 0282 38/45 - 0283

Suderinta
Statybos skyriaus vedėjas
Aivaras Preikšaitis
2015. 11. 09

Suderinta
2015 m. 11 mėn. 09 d.
Meistras UAB „Duvobai“
Nerijus Urbutis
Suderinta: UAB „Tauragės vandens“
Gamybinio skyriaus viršininkas
Petras Kazlauskas
2015 11 09
SUDERINTA
AB LESTO
Kaipėdos regiono tinklo valdymo
departamentas
2015 m. 11 mėn. 09 d.
Techninės dokumentacijos
grupės inžinierius
Albinas Štuozevičius

Objektas	GKTR-15-128	Vytauto g. 141, Tauragė
Koordinacių sistema:	LKS-94	Aukščių sistema: Baltijos
MJR group	Es. pastas: +37061569484 Info@mjrgroup.lt	Kvalifikacijos pažymėjimo Nr. IGKV-847
UAB "MJR Group"	Vardas Pavardė	Parašas
Ulonų g. 1, Vilnius	Edvinas Leonavičius	Data 2015-11-09

- EKSPLIKACIJA**
- ① Rekonstruojamas pastatas
 - ② Naujai statomas pastatas
 - ③ Numatoma vieta dviem tinklinio aikštelėms

- SUTARTINIAI ŽYMĖJIMAI**
- Projektuojamo pastato sklypo riba
 - - - Kitų sklypų ribos
 - I etapas
 - III etapas
 - - - Ardomas pastatas
 - - - Projekt. segmentinė tvora (III etapas)
 - ◀ Pagrindiniai įėjimai į pastatą
 - ◀ Pagalbiniai įėjimai į pastatą
 - ↔ Įvažiavimas/išvažiavimas
 - ▷ Pagalbinis įvažiavimas
 - ▭ Projektuojamas pastatas
 - ✕ Demontuojami objektai
 - ⊗ Šalinami medžiai
 - Izohipsės
 - 34.30 Žemės altitudė ties pastatu

- SUTARTINIAI ŽENKLAI**
- > — Gaisrinių automobilių kelias
 - Gaisrinių žarnų linija
 - Gaisrinių žarnų linija

Laida	Data	Keitimų pavadinimas (priežastis)	
Atestato Nr.	 Žemėnų g. 139, Vilnius Tel. (8-5) 2728334, Faks. (8-5) 2031280		Projekto pavadinimas: Pastato, Vytauto g. 141, Tauragėje, rekonstravimo ir paskirties keitimo į sporto paskirtį projektas (II etapas)
A 1987	PV	I. Puidokaitė	Brėžinio pavadinimas:
26440	PDV	M. Matulevičius	Gesinimo planas
Etapas	Užsakovas:	Brėžinio žymuo:	M 1:500
TP	Tauragės rajono savivaldybės administracija	AT-20A-1556-01-TP-GS.SP	Lapas Lapų 1 1

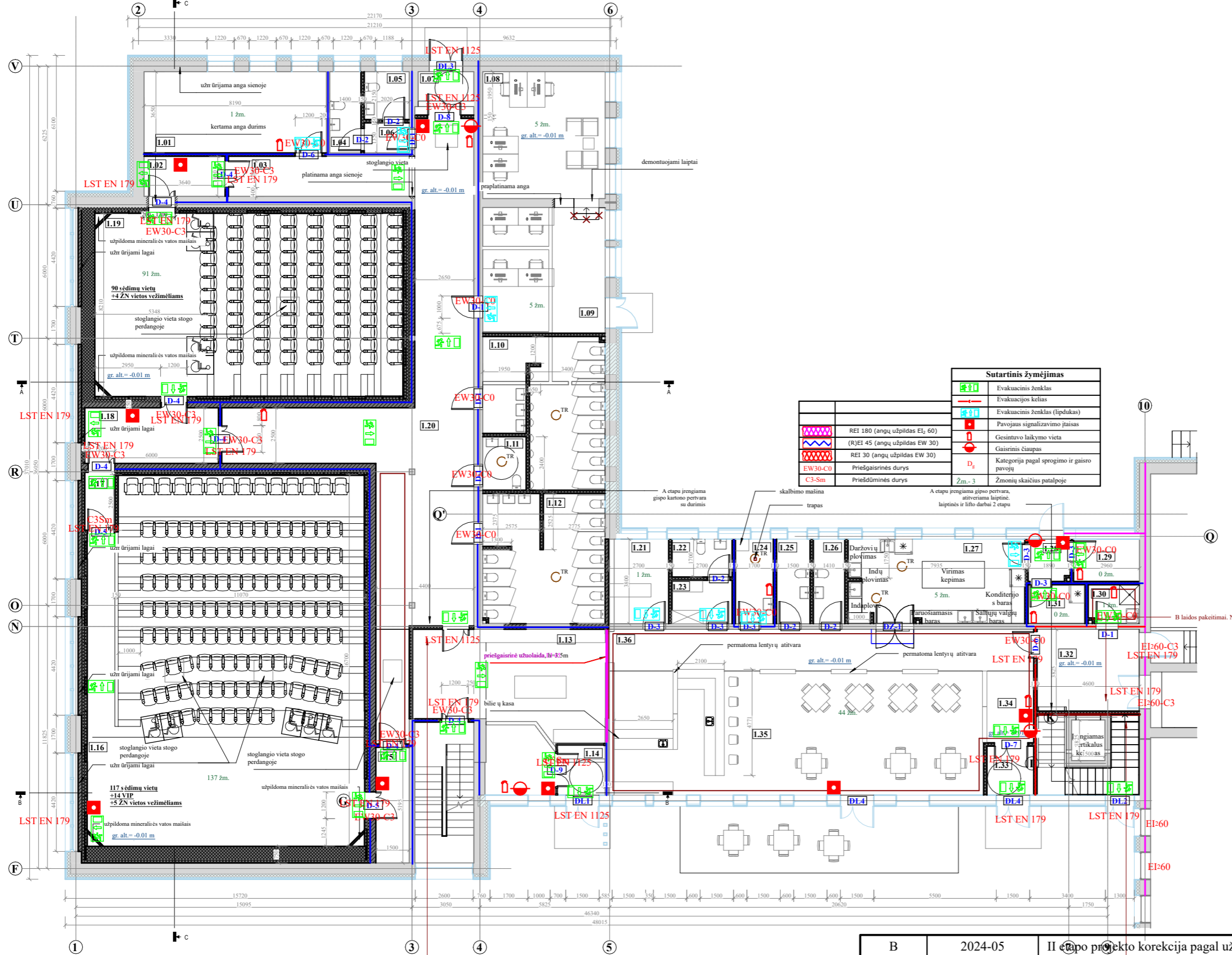

Sutartinis žymėjimas	
	Evakuacijos ženklas
	Evakuacijos kelias
	Evakuacijos ženklas (lipdukas)
	Pavojaus signalizavimo įtaisas
	Gesintuvo laikymo vieta
	Gaisrinis žlaupas
	Kategorija pagal sprogimo ir gaisro pavojų
	Žmonių skaičius patalpoje

B	2024-05	II etapo projekto korekcija pagal užsakovo užduotį prie 2024-05-14 d. sutarties: išskaidymas į 3 statybos etapus
A	2020-06	II etapo projekto sprendimų keitimas pagal užsakovo užduotį prie 2020-01-21 d. sutarties
0	2015	Statybos leidimui, konkursui
LAIDA	IŠLEIDIMO DATA	LAIDOS STATUSAS. KEITIMO PRIEŽASTIS (JEI TAIKOMA)
KVAL. PATV. DOK. NR.	 Žirmūnų g. 139, Vilnius Tel. (8-5) 2728334, Faks. (8-5) 2031280	
A1987	PV	I. Puidokaitė
26440	PDV	M. Matulevičius
STATYTOJAS IR (ARBA) UŽSAKOVAS	Tauragės rajono savivaldybės administracija	
STATINIO PROJEKTO PAVADINIMAS	Pastato, Vytauto g. 141, Tauragėje, rekonstravimo ir paskirties keitimo į sporto paskirtį projektas (II etapas)	
STATINIO NUMERIS IR PAVADINIMAS, DOKUMENTO PAVADINIMAS	01 - Sporto paskirties pastatas Pirmo aukšto planas	
DOKUMENTO ŽYMUO	LAIDA	LAPAS
AT-20A-1566-01-GS.B-01	B	1
		LAPŲ
		1

M1:100

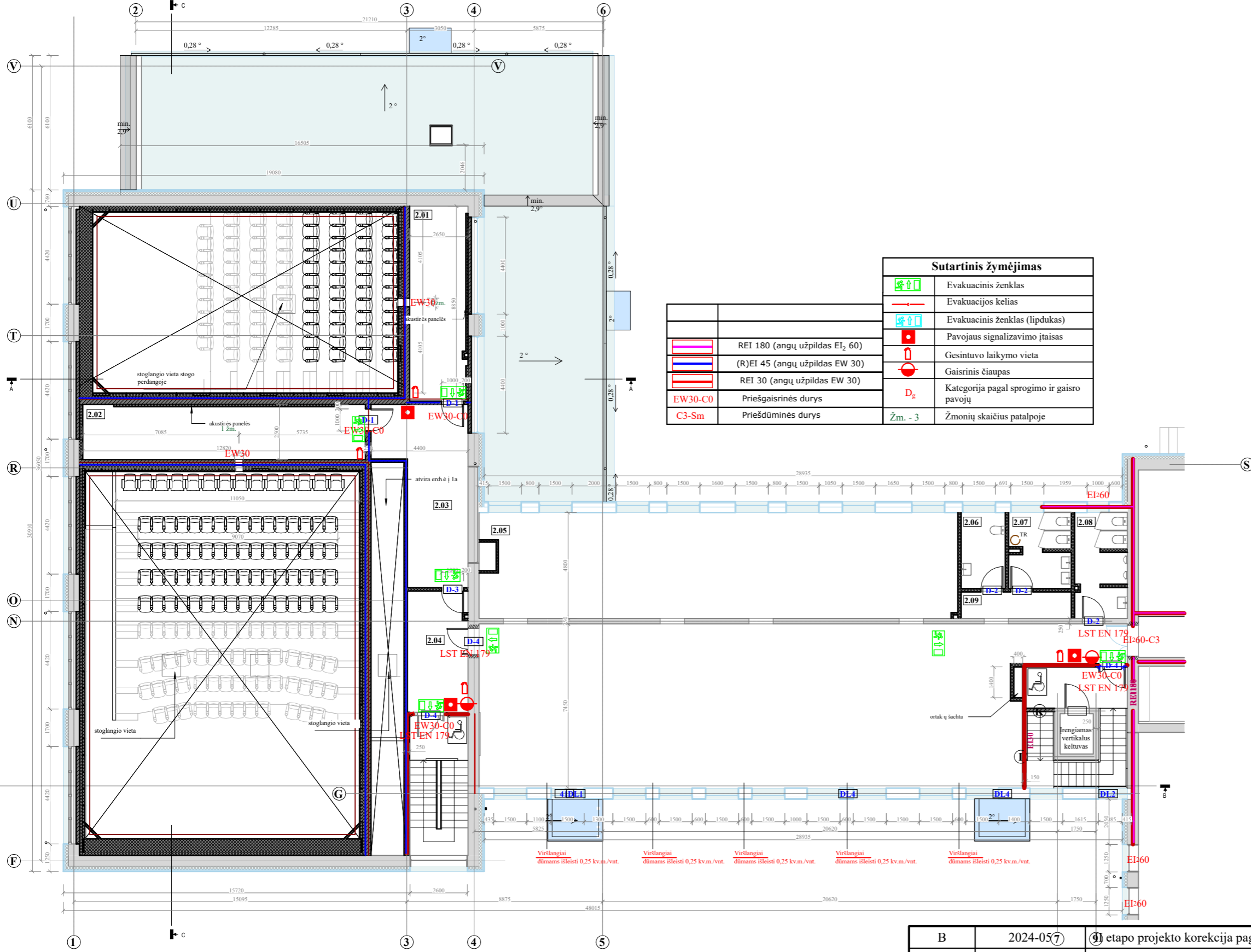

Sutartinis žymėjimas	
	Evakuacinis ženklas
	Evakuacijos kelias
	Evakuacinis ženklas (lipdukas)
	Pavojaus signalizavimo įtaisas
	Gesintuvo laikymo vieta
	Gaisrinis čiarpas
	Kategorija pagal sprogdimo ir gaisro pavojų
	Žm. - 3 Žmonių skaičius patalpoje

B	2024-05-07	II etapo projekto korekcija pagal užsakovo užduotį prie 2024-05-14 d. sutarties: išskaidymas į 3 statybos etapus			
A	2020-06	II etapo projekto sprendinių keitimas pagal užsakovo užduotį prie 2020-01-21 d. sutarties			
0	2015	Statybos leidimui, konkursui			
LAIDA	IŠLEIDIMO DATA	LAIDOS STATUSAS. KEITIMO PRIEŽASTIS (JEI TAIKOMA)			
KVAL. PATV. DOK. NR.	 Žirmūnų g. 139, Vilnius Tel. (8-5) 2728334, Faks. (8-5) 2031280		STATINIO PROJEKTO PAVADINIMAS		
			Pastato, Vytauto g. 141, Tauragėje, rekonstravimo ir paskirties keitimo į sporto paskirtį projektas (II etapas)		
A1987	PV	I. Puidokaitė	STATINIO NUMERIS IR PAVADINIMAS, DOKUMENTO PAVADINIMAS		
26440	PDV	M. Matulevičius	01 - Sporto paskirties pastatas Antro aukšto planas		
LT	STATYTOJAS IR (ARBA) UŽSAKOVAS		DOKUMENTO ŽYMUO		
	Tauragės rajono savivaldybės administracija		AT-20A-1566-01-GS.B-02		
			LAIDA	LAPAS	LAPŲ
			B	1	1

M1:100

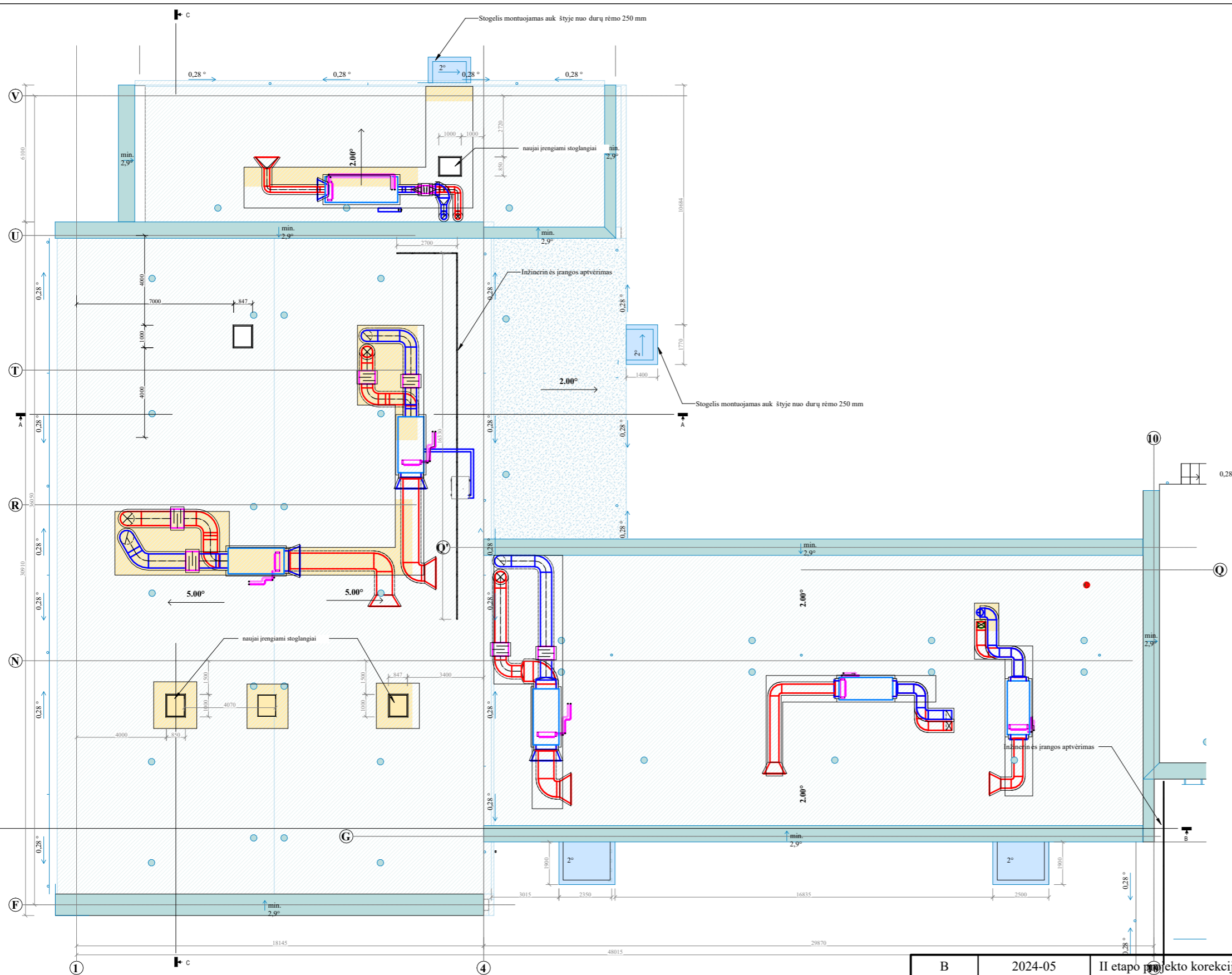

B	2024-05	II etapo projekto korekcija pagal užsakovo užduotį prie 2024-05-14 d. sutarties: išskaidymas į 3 statybos etapus							
A	2020-06	II etapo projekto sprendinių keitimas pagal užsakovo užduotį prie 2020-01-21 d. sutarties							
0	2015	Statybos leidimui, konkursui							
LAIDA	IŠLEIDIMO DATA	LAIDOS STATUSAS. KEITIMO PRIEŽASTIS (JEI TAIKOMA)							
KVAL. PATV. DOK. NR.	 Žirmūnų g. 139, Vilnius Tel. (8-5) 2728334, Faks. (8-5) 2031280		STATINIO PROJEKTO PAVADINIMAS Pastato, Vytauto g. 141, Tauragėje, rekonstravimo ir paskirties keitimo į sporto paskirtį projektas (II etapas)						
A1987	PV	I. Puidokaitė	STATINIO NUMERIS IR PAVADINIMAS, DOKUMENTO PAVADINIMAS						
26440	PDV	M. Matulevičius	01 - Sporto paskirties pastatas Stogo planas						
LT	STATYTOJAS IR (ARBA) UŽSAKOVAS		DOKUMENTO ŽYMUO						
	Tauragės rajono savivaldybės administracija		AT-20A-1566-01-GS.B-03	<table border="1"> <tr> <td>LAIDA</td> <td>LAPAS</td> <td>LAPŲ</td> </tr> <tr> <td>B</td> <td>1</td> <td>1</td> </tr> </table>	LAIDA	LAPAS	LAPŲ	B	1
LAIDA	LAPAS	LAPŲ							
B	1	1							

M1:100

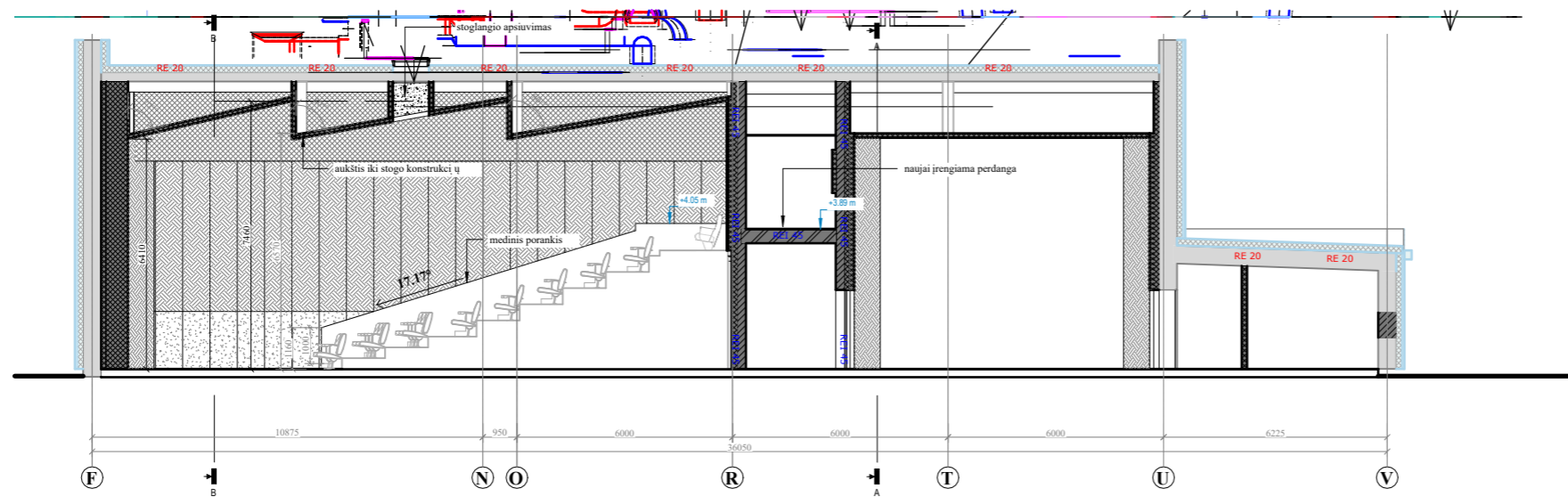
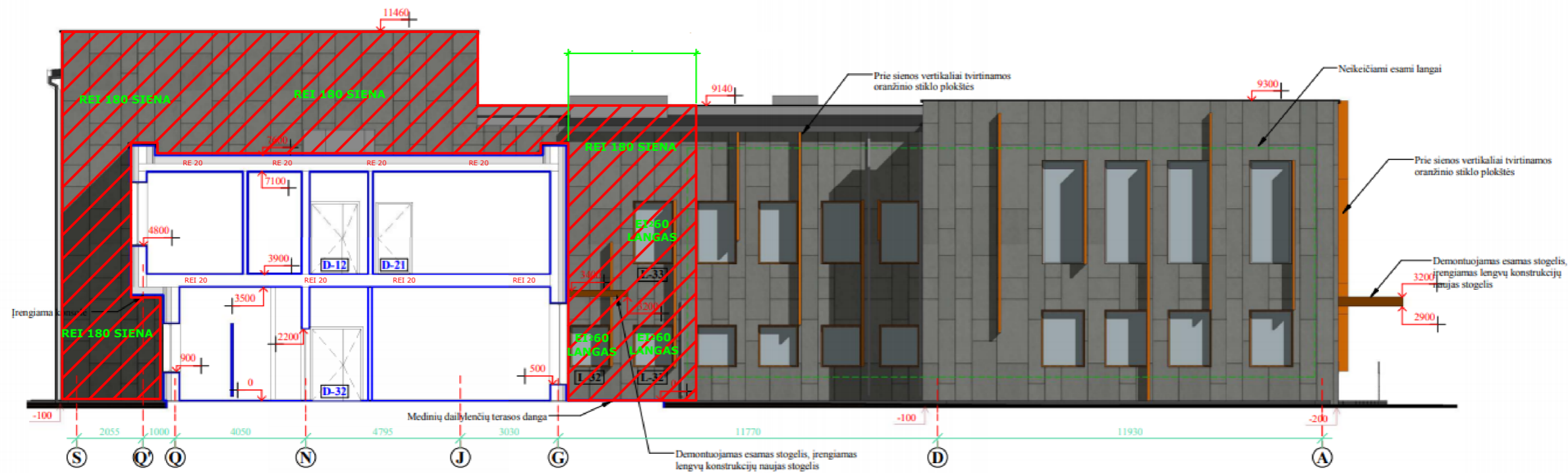

B	2024-05	II etapo projekto korekcija pagal užsakovo užduotį prie 2024-05-14 d. sutarties: išskaidymas į 3 statybos etapus		
A	2020-06	II etapo projekto sprendinių keitimas pagal užsakovo užduotį prie 2020-01-21 d. sutarties		
0	2015	Statybos leidimui, konkursui		
LAIDA	IŠLEIDIMO DATA	LAIDOS STATUSAS. KEITIMO PRIEŽASTIS (JEI TAIKOMA)		
KVAL. PATV. DOK. NR.	 Žirmūnų g. 139, Vilnius Tel. (8-5) 2728334, Faks. (8-5) 2031280		STATINIO PROJEKTO PAVADINIMAS Pastato, Vytauto g. 141, Tauragėje, rekonstravimo ir paskirties keitimo į sporto paskirtį projektas (II etapas)	
A1987	PV	I. Puidokaitė	STATINIO NUMERIS IR PAVADINIMAS, DOKUMENTO PAVADINIMAS	
26440	PDV	M. Matulevičius	01 - Sporto paskirties pastatas Pjūvis C-C	
LT	STATYTOJAS IR (ARBA) UŽSAKOVAS Tauragės rajono savivaldybės administracija		DOKUMENTO ŽYMUO AT-20A-1566-01-GS.B-04	M1:100
			LAIDA	LAPAS
			B	1
				LAPŲ
				1