



| | |
|----------------------------------|--|
| Statytojas Užsakovas | KELMĖS RAJONO SAVIVALDYBĖ KELMĖS RAJONO SAVIVALDYBĖS ADMINISTRACIJA |
| Statinio projekto pavadinimas | KITOS PASKIRTIES (KITŲ INŽINERINIŲ STATINIŲ PASKIRTIES GRUPĖS), NUOTEKŲ ŠALINIMO IR VANDENTIEIO TINKLŲ (INŽINERINIŲ TINKLŲ PASKIRTIES GRUPĖS), ELEKTROS TINKLŲ (INŽINERINIŲ TINKLŲ PASKIRTIES GRUPĖS) STATINIŲ, VYTAUTO DIDŽIOJO G. 73 IR VYTAUTO DIDŽIOJO G. 75, KELMĖJE, STATYBOS PROJEKTAS |
| Statinio kategorija | NESUDĖTINGIEJI, NEYPATINGIEJI STATINIAI |
| Statinio grupė | INŽINERINIAI TINKLAI, KITI INŽINERINIAI STATINIAI |
| Naudojimo paskirtis | NUOTEKŲ ŠALINIMO TINKLŲ, VANDENTIEKIO TINKLŲ, ELEKTROS TINKLŲ, KITOS PASKIRTIES |
| Statybos rūšis | NAUJA STATYBA |
| Statinio projekto etapas | TECHNINIS DARBO PROJEKTAS |
| Statinio projekto dalis | PASIRENGIMO STATYBAI IR STATYBOS DARBŲ ORGANIZAVIMO DALIS |
| Statinio projekto numeris | AT-25A-2304-00-TDP |
| Bylos (segtuvo) žymuo | SO |
| Bylos (segtuvo) laidos žymuo | 0 |

Vilnius, 2025 m.

| | | | |
|--------------|-------------------------|--|--|
| UAB „ATAMIS“ | DIREKTORIUS | MINDAUGAS UNDAKAVIČUS | |
| | PROJEKTO VADOVĖ | IEVA PUIDOKAITĖ Atestato Nr. A 1987 | |
| | PROJEKTO DALIES VADOVAS | GINTAUTAS BARYSAS Atestato Nr. A 29978 | |

DOKUMENTŲ ŽINIARAŠTIS – TURINYS

| Eil. Nr. | Dokumento žymuo | Pavadinimas | Puslapiai |
|----------|----------------------------|---------------------------------|-----------|
| 1. | AT-25A-2304-XX-TDP-SO | Titulinis lapas | 1 |
| 2. | AT-25A-2304-XX-TDP-SO-DZ | Dokumentų žiniaraštis - turinys | 2 |
| 3. | AT-25A-2304-XX-TDP-SO-AR | Aiškinamasis raštas | 3-16 |
| 4. | Brėžiniai | | |
| 4.1 | AT-25A-2304-XX-TDP-SO-B.01 | Statybvietės planas | 17 |
| 5. | Priedai | | |
| 5.1 | 29978 | Kvalifikacijos atestatas | 18 |

| | | | | |
|----------------------|--|---|--|---|
| 0 | 2025 | Statybos leidimui. Konkursui | | |
| LAIDA | IŠLEIDIMO DATA | LAIDOS STATUSAS. KEITIMO PRIEŽASTIS (JEI TAIKOMA) | | |
| KVAL. PATV. DOK. NR. |  Žirmūnų g.139-321, Vilnius Tel.: (8~5) 272 83 34 | | | STATINIO PROJEKTO PAVADINIMAS Kitos paskirties (kitų inžinerinių statinių paskirties grupės), nuotekų šalinimo ir vandentiekio tinklų (inžinerinių tinklų paskirties grupės), elektros tinklų (inžinerinių tinklų paskirties grupės) statinių, Vytauto Didžiojo g. 73 ir Vytauto Didžiojo g. 75, Kelmėje, statybos projektas |
| A1987 | PV | I. Puidokaitė | | STATINIO NUMERIS IR PAVADINIMAS |
| | | | | XX - visi statiniai |
| KVAL. PATV. DOK. NR. | www.sdo.lt statybos darbų organizavimas Tel.: 8- (612)-62286, el. paštas: projektai@sdo.lt | | | DOKUMENTO PAVADINIMAS |
| 29978 | PDV | G. Barysas | | DOKUMENTŲ ŽINIARAŠTIS - TURINYS |
| | | | | 0 |
| LT | STATYTOJAS IR (ARBA) UŽSAKOVAS | | | DOKUMENTO ŽYMUO |
| | Kelmės savivaldybės administracija | | | AT-25A-2304-XX-TDP-SO-DZ |
| | | | | LAPAS |
| | | | | 2 |
| | | | | LAPŲ |
| | | | | 18 |

AIŠKINAMASIS RAŠTAS

1. ĮVADAS

Objekto pavadinimas. KITOS PASKIRTIES (KITŲ INŽINERINIŲ STATINIŲ PASKIRTIES GRUPĖS), NUOTEKŲ ŠALINIMO IR VANDENTIEKIO TINKLŲ (INŽINERINIŲ TINKLŲ PASKIRTIES GRUPĖS), ELEKTROS TINKLŲ (INŽINERINIŲ TINKLŲ PASKIRTIES GRUPĖS) STATINIŲ, VYTAUTO DIDŽIOJO G. 73 IR VYTAUTO DIDŽIOJO G. 75, KELMĖJE, STATYBOS PROJEKTAS

Statytojas (užsakovas). KELMĖS SAVIVALDYBĖS ADMINISTRACIJA

Statybos rūšis. Nauja statyba

Projekto rengimo pagrindas:

- statinio projektavimo užduotis (techninė užduotis);
- topografinis planas M 1:500;
- suvestinis inžinerinių tinklų planas;
- kitos projekto dalys.

1.1 TRUMPA STATYBOS KLIMATO SĄLYGŲ CHARAKTERISTIKA

Klimatinės sąlygos:

- vidutinė metinė oro temperatūra: +7,2 °C;
- absoliutus oro temperatūros maksimumas: +35,7 °C;
- absoliutus oro temperatūros minimumas: -29,9 °C;
- santykinis oro metinis drėgnumas: 80 %;
- vidutinis kritulių kiekis per metus: 610 mm;
- Sniego apkrovos rajonas I.
- Sniego antžeminės apkrovos charakteristinė reikšmė $sk=1,2$ kN/m²
- Vėjo greičio rajonas I
- Vėjo greičio pagrindinė atskaitinė reikšmė $v_{ref,0}=24$ m/s. Pagal vėjų rožę matyti vyraujantys vėjai ir vidutinis vėjo greitis statybos darbų vykdymo vietoje.

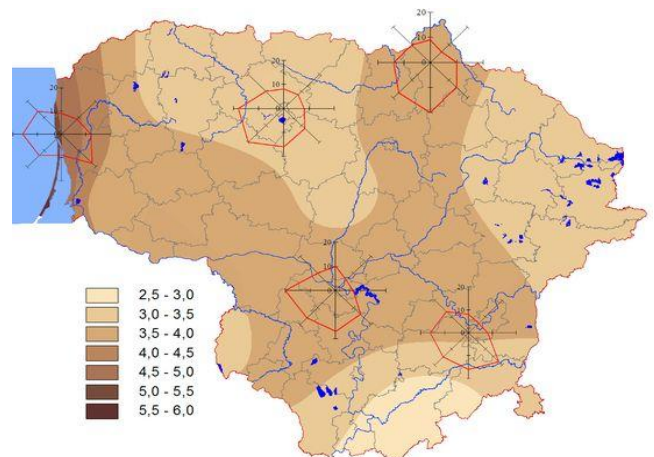

| | | | | |
|-------------------------------|--|---|---|--|
| 0 | 2025 | Statybos leidimui. Konkursui | | |
| LAIDA | IŠLEIDIMO DATA | LAIDOS STATUSAS. KEITIMO PRIEŽASTIS (JEI TAIKOMA) | | |
| KVAL. PATV. DOK. NR. |  Žirmūnų g.139-321, Vilnius Tel.: (8-5) 272 83 34 | | STATINIO PROJEKTO PAVADINIMAS Kitos paskirties (kitų inžinerinių statinių paskirties grupės), nuotekų šalinimo ir vandentiekio tinklų (inžinerinių tinklų paskirties grupės), elektros tinklų (inžinerinių tinklų paskirties grupės) statinių, Vytauto Didžiojo g. 73 ir Vytauto Didžiojo g. 75, Kelmėje, statybos projektas | |
| A1987 | PV | I. Puidokaitė | STATINIO NUMERIS IR PAVADINIMAS XX - visi statiniai | |
| KVAL. PATV. DOK. NR. | www.sdo.lt statybos darbų organizavimas Tel.: 8- (612)-62286, el. paštas: projektai@sdo.lt | | DOKUMENTO PAVADINIMAS LAIDA AIŠKINAMASIS RAŠTAS 0 | |
| 29978 | PDV | G. Barysas | DOKUMENTO ŽYMUO LAPAS LAPŲ AT-25A-2304-XX-TDP-SO-DZ 3 18 | |
| LT | STATYTOJAS IR (ARBA) UŽSAKOVAS Kelmės savivaldybės administracija | | | |

2. STATYBOS DARBŲ POBŪDIS

Statybos darbus sudaro naujų inžinerinių statinių statyba, inž. tinklų klojimas bei dangų įrengimas. Projektuojamas teritorija ribojasi su šalia esamais pastatais. Inžineriniai tinklai praeina šiuo projektu tvarkomoje teritorijoje.

Planuojamas objektas iš dalies patenka į esamo kultūros paveldo objekto (Kelmės evangelikų reformatų bažnyčia, kodas 1379) teritoriją. Taip pat didžioji dalis planuojamos viešosios erdvės patenka į kultūros paveldo vizualinį apsaugos pozonį.

Kelmės evangelikų reformatų bažnyčia statyta XVII a., XIX A., restauruota XX a. pab. Turinti renesanso, baroko, klasicizmo, istorizmo bruožų. Objekto vertingosios savybės: pastato tūris - stačiakampio plano vienanavė bažnyčia su penkiasiene apside ŠR dalyje, kvadrato plano varpinės bokštu PV dalyje ir rūsiu ŠR dalyje. Taip pat vertingosioms savybėms priskiriama aukštų išplanavimas, fasadų architektūrinis sprendimas, konstrukcijos, interjeras, vargonai (instrumentas). Visos išvardintos vertingosios savybės projekte išsaugomos.

Kelmės evangelikų reformatų bažnyčia šiuo projektu nenagrinėjama ir išsaugoma.

2.1 GEOLOGINĖS BEI HIDROGEOLOGINĖS SĄLYGOS

Sklypo geologinę sandarą iki 9,01 m gylio sudaro: technogeninis sluoksnis (tIV) ir viršutinio Pleistoceno Baltijos posvitės limnoglacialinės (lgIIIbl) nuogulos.

Technogeninį sluoksnį (tIV) sudaro:

- Trinkelės ir piltinis gruntas, smėlis, rudas, drėgnas (Mg). Komplexas išskirtas abiejuose tyrimų taškuose. Jo storis siekia nuo 0,30 iki 0,50 m.
- Piltinis gruntas, smėlis, rudas, drėgnas (Mg). Komplexas išskirtas abiejuose tyrimų taškuose. Jo storis siekia nuo 0,20 iki 0,80 m.

Viršutinio Pleistoceno Baltijos posvitės limnoglacialinės nuogulas (lgIIIbl) sudaro:

- Dulkingas smėlis, rudas, drėgnas, statybinės atliekos, galimai piltinis, labai purus (siSa). Komplexas išskirtas tyrimų taške Nr. 1. Jo storis siekia 1,23 m.
- Smėlingas mažo plastiškumo dulkis, šviesiai rudas, šiek tiek drėgnas, labai stiprus (saSiL). Komplexas išskirtas abiejuose tyrimų taškuose. Jo storis siekia nuo 2,24 iki 4,31 m.
- Gausiai smėlingas mažo plastiškumo molis ir dulkis, rudas, drėgnas, stiprus (saCIL-SiL). Komplexas išskirtas tyrimų taške Nr. 2. Jo storis siekia 1,51 m.
- Įvairaus rūšiavimo mažai dulkingas-molingas smėlis, šviesiai rudas, vandeningas, tankus (SaFG). Komplexas išskirtas tyrimų taške Nr. 2. Jo storis siekia 2,69 m.

Gruntinis vanduo gręžimo metu pasiektas apie 6,0 m nuo žemės paviršiaus. Gruntinio vandens lygis gali kisti >1,0 m nuo išmatuoto lygio lauko darbų metu, kadangi sausuoju metu laikotarpiu gruntinio vandens lygis pažemės, o drėgnučiu – pakils.

2.2 GRUNTINIO VANDENS PAŽEMINIMO BŪTINUMAS

Įvertinus esamą gruntinių vandenų lygį bei statybos darbų pobūdį, galimas poreikis žeminti gruntinių vandenų lygį bei nusimatyti laikiną paviršinio kritulių vandens nuvedimą į žemiausią sklypo dalį.

2.3 TARNYBŲ ATSTOVŲ DALYVAVIMO BŪTINUMAS DARBŲ METU

Vykdamy statybos darbus juos būtina suderinti su suinteresuotų inžinerinių tinklų įmonių atstovais. Teritorijoje prieš žemės judinimo darbus būtina atlikti archeologinius tyrimus.

Jei atliekant žemės darbus bus aptinkama archeologinių radinių ar nekilnojamojo daikto vertingųjų savybių, valdytojai ar darbus atliekantys asmenys apie tai privalo pranešti savivaldybės paveldosaugos padaliniui, o šis informuoja Kultūros paveldo departamentą. Departamentas gali sustabdyti darbus 15 dienų. Per šį terminą jis kartu su savivaldybės paveldosaugos padaliniu turi patikrinti pranešimą ir priimti sprendimą inicijuoti ar neinicijuoti aptiktos nekilnojamosios kultūros vertybės įregistravimą, kultūros paveldo objekto skelbimą saugomu ar aptiktos vertingosios savybės atskleidimą ir apsaugos reikalavimų patikslinimą.

2.4 MEDŽIŲ, AUGMENIJOS, DIRVOŽEMIO IR KITO IŠKASAMO GRUNTO IŠSAUGOJIMO IR PANAUDOJIMO SĄLYGOS

Statytojas (užsakovas) privalo užtikrinti, kad atliekant statybos darbus būtų laikomasi želdinių apsaugos ir nustatyto režimo statybos laikotarpiu ir baigus statybos darbus jų būklė būtų tokia, kokia buvo nurodyta statinio projekte.

Atliekant statybos darbus, kad būtų išsaugoti statybvietyje paliekami ir gretimuose žemės sklypuose augantys želdiniai, privaloma:

- išpureniti ir patręšti žemę po statybvietyje augančių medžių ir krūmų lajomis prieš statybos pradžią, kad pagerėtų jų augimo sąlygos statybos laikotarpiu;
- iki darbų pradžios aptverti medžius ir krūmus, augančius statybvietyje ir arčiau kaip 5 m nuo įvažiavimo ar išvažiavimo iš statybvietyės važiuojamosios dalies krašto;
- medžių grupes ir krūmus ištisiniu, ne žemesniu kaip 2 m aptvaru ir ne arčiau kaip 1,5 m nuo medžių kamienų ir 1 m nuo krūmų;

| | | | |
|----------------------|-------|------|-------|
| AT-24A-2225-TP-SO-AR | LAPAS | LAPŲ | LAIDA |
| | 4 | 18 | 0 |

- pavienius medžius – trikampių aptvaru, kurio apatinės kraštinės turi būti ne arčiau kaip 0,5 m nuo medžio kamieno, arba lentomis. Aptvarą tvirtinti kuolais, įkaltais 0,5 m ir giliau;
- aptverti visą statybą, neaptverti į ją nepatenkančių gatvės ir kitų želdinių;
- įrengti takus, pakeltus virš žemės paviršiaus, ne arčiau kaip 1,5 m nuo medžio kamieno, kai darbo metu reikia vaikščioti arti želdinių (po medžių lajomis);
- saugoti vejas, gėlynus, jeigu statinio projekte nenumatyta juos pertvarkyti;
- saugoti nuimtą nuo žemės sklypo užstatomos dalies dirvožemį tam tikslui skirtose vietose, apsaugant jį nuo užteršimo, išplovimo, išpustymo (vėjo), kad būtų galima jį panaudoti sklypo sutvarkymo ir želdinimo darbams;
- laistyti želdinius Medžių ir krūmų priežiūros, vandens telkinių, esančių želdynuose, apsaugos, vejų ir gėlynų priežiūros taisyklių, patvirtintų aplinkos ministro 2008 m. sausio 18 d. įsakymu Nr. D1-45 (Žin., 2008, Nr. 10-356), nustatyta tvarka;
- nesandėliuoti medžiagų ir įrenginių, nevažinėti, nestatyti transporto priemonių, laikinų statinių ir įrenginių prie medžių arčiau kaip 1 m nuo medžių lajų projekcijų, bet ne arčiau kaip 3 m nuo kamieno ir 2 m nuo krūmų. Nesandėliuoti degių medžiagų arčiau kaip 10 metrų nuo medžių kamienų ir krūmų;
- nekasti tranšėjų (kabelio, vandentiekio ir kanalizacijos vamzdžių ir kt. įrenginių tiesimui) arčiau kaip 3 m nuo medžio kamieno, kurio diametras didesnis kaip 15 cm, arčiau kaip 2 m, kai kamieno diametras iki 15 cm ir arčiau kaip 1,5 m – nuo krūmų, skaičiuojant atstumą nuo kraštinio stiebo;
- tvirtinti tranšėjų, kasamų birame ir šlapiame grunte, leidžiamu atstumu (nurodytu 7.9 punkte) prie medžių ir krūmų, sienutes statramsčiais;
- užpilti žemėmis pagal projektą padarytas tranšėjas per trumpiausią laiką, bet ne ilgiau kaip per mėnesį;
- medžių pomeidyje (lajos projekcijos zonoje) darbus vykdyti žemiau pagrindinių skeletinių šaknų (ne mažiau kaip 1,5 m nuo dirvožemio paviršiaus), nepažeidžiant šaknų sistemos;
- nepakeisti daugiau kaip 5 cm (virš ar žemiau) natūralaus grunto lygio prie medžio šaknų kaklelio ir iki 2 m atstumu nuo medžio kamieno.

Jei vykdant statybos darbus (įskaitant įvažiavimų, gatvių, kelių įrengimą ar remontą) pažeidžiama medžio šaknų sistema, kad neišdžiūtų šaknys, jas būtina pridengti ar užpilti žemės sluoksniu, jį palaistyti, kad neiššaltų šaknys, jas būtina apšiltinti. Pažeidus medžio šaknis, medžio lają galima išretinti vadovaujantis Medžių ir krūmų priežiūros, vandens telkinių, esančių želdynuose, apsaugos, vejų ir gėlynų priežiūros taisyklėmis.

Baigus statybos darbus, privaloma:

- apželdinti sklypą pagal statinio projektą, nepažeidžiant Medžių ir krūmų veisimo, vejų ir gėlynų įrengimo taisyklių, patvirtintų Lietuvos Respublikos aplinkos ministro 2007 m. gruodžio 29 d. įsakymu Nr. D1-717 (Žin., 2008, Nr. 2-77);
- sutvarkyti želdinius teritorijoje už statinio sklypo ribų, jei ji buvo naudojama vykdant statybos darbus.

Dirvožemis ir gruntas turi būti saugomas statybos aikštelėje, vėliau jį panaudojant statybos aikštelės poreikiams.

3. STATINIŲ STATYBOS IR STATYBOS DARBŲ EILIŠKUMO GRAFIKAS. STATYBOS SKIRSTYMAS ETAPAIS, DARBŲ SEZONIŠKUMO ĮTAKA

3.1 STATYBOS DARBŲ ORGANIZAVIMAS IR EILIŠKUMAS

Pradėti statinio statybos darbus leidžiama tik po to, kai statytojas (užsakovas) nustatyta tvarka gavo ir perdavė (tuo atveju, kai statybos darbai vykdomi rangos būdu) rangovui privalomuosius dokumentus statybos darbams pradėti, t.y. Statytojas privalo perduoti statybos aikštelės teritoriją Rangovui, pasirašant aktą - leidimą ir atitinkamai tai įforminant (brėžinys, teritorijos ir atsakomybės ribos).

Iki pagrindinių darbų pradžios būtina atlikti šiuos paruošiamuosius darbus:

- Prieš pradėdant darbus reikalinga nustatyti ir patikrinti žemėje esančių komunikacijų būklę ir kad jos būtų tinkamos apsaugotos ir aiškiai pažymėtos;
- Negalima pradėti statybų įrengimo darbų, kol neparengtas saugos ir sveikatos darbe priemonių planas;
- Įforminti normatyviniuose statybos techniniuose dokumentuose nurodytus statinio statybos dokumentus, statybos eigoje juos pildyti, saugoti ir perduoti statytojui (užsakovui) (jei šie dokumentai prarandami, rangovas turi juos atkurti savo lėšomis);
- Išskabinti įspėjamuosius ir draudžiamuosius ženklus.

Statyba pradėdama nuo aikštelės paruošimo - parengimo statybai :

- statybos aikštelės teritorijos aptvėrimas 2 m aukščio laikina tvora. Tvorose įrengiami vartai 3,5m pločio ir 0,7m pločio varteliai.
- laikinų buitinių patalpų vagonėlių pastatymas statybos aikštelėje ir prijungimas laikina elektros linija;
- laikinos rūkymo vietos įrengimas;
- laikinų kilnojamų tualetų pastatymas netoli laikinų buitinių patalpų vagonėlių;
- priešgaisrinio stendo tvirtinimas prie laikino buitinių patalpų vagonėlio išorinės sienos;
- laikino žemos įtampos kabelio virš žemės pravedimas ir laikinos ž/į pasijungimo dėžės pastatymas.

| | | | |
|----------------------|-------|------|-------|
| AT-24A-2225-TP-SO-AR | LAPAS | LAPŲ | LAIDA |
| | 5 | 18 | 0 |

- Po statybos aikštelės paruošiamųjų darbų, pradedami pagrindiniai statybos darbai.

- darbų eiliškumas sprendžiamas užsakovo ir rangovo susitarimu;
- krovinių kėlimas ir montavimas kranais privalo būti nutrauktas, esant blogam orui, kaip nurodoma kranų naudojimo instrukcijose;
- prie duobių, pavojingų įgilinimų, įvairių peraukštėjimų (perdangos, laiptai) ir pan. privaloma įrengti laikinus ir saugius atitvėrimus su įspėjamąja juosta "STOP";
- atitvėrimų zonos statybų eigoje keičiamos ir koreguojamos pagal situaciją;
- statybos objekte dirbant daugiau nei vienam rangovui/subrangovui privalo būti paskirtas statybos darbų koordinatorius;
- mechanizmai statomi kaip galima arčiau statinio ir tos vietos, kur yra daugiausia keliama medžiagų ir konstrukcijų; stengiamasi išlaikyti bent 1m atstumą tarp kėlimo mechanizmo kontrasvorio ir jau sumontuotų ar numatomų montuoti elementų, kurie gali būti liečiami kėlimo mechanizmui pasisukus imti krovinio;
- vandentiekio, lietaus ir buitinių nuotekų tinklai klojami su nuolydžiu, grioviai iškasami ekskavatoriumi;
- po statybos darbų visos statybos laikotarpiu sugadintos dangos atstatomos

| | | | |
|----------------------|-------|------|-------|
| AT-24A-2225-TP-SO-AR | LAPAS | LAPU | LAIDA |
| | 6 | 18 | 0 |

Viename iš darbininkų poilsui - apšilimui skirtame laikinų buitinių patalpų vagonėlyje matomoje vietoje padedamas greitosios pagalbos vaistinė, kad greitai būtų galima suteikti pagalbą susižeidus.

Pirmosios pagalbos rinkinių kiekį, priklausomai nuo darbuotojų skaičiaus ir darbo pobūdžio, nustato įmonės vadovas. Rinkiniuose turi būti ne mažiau, nei nurodyta sąraše, medicinos pagalbos priemonių, taip pat aprašymas, kas yra rinkinyje ir kaip teikti pirmąją pagalbą. Stambių statybos darbus atliekančių įmonių ar organizacijų pirmosios pagalbos rinkinių medicinos pagalbos priemonių turi būti dvigubai daugiau, negu nurodyta sąraše.

3.5 BŪTINOS PIRMOSIOS MEDICININĖS PAGALBOS PRIEMONĖS

| Medicinos pagalbos ir kitų priemonių pavadinimas | Kiekis | Paskirtis |
|--|---------|---|
| 1. Didelis sterilus tvarstis*, 10 cm x 12 cm | 2 vnt. | |
| 2. Karpomas pirmosios pagalbos pleistras*, 10 cm x 6 cm | 8 vnt. | |
| 3. Lipnus pleistras*, 2,5 cm x 5 m | 1 vnt. | Tvarsčiui pritvirtinti |
| 4. Neaustinės medžiagos servetėlė*, 20 cm x 30 cm | 10 vnt. | |
| 5. Palaikomasis trikampio formos tvarstis* | 1 vnt. | Pažeistai viršutinei galūnei parišti |
| 6. Palaikomasis tvarstis*, 6 cm x 4 m | 3 vnt. | |
| 7. Palaikomasis tvarstis*, 8 cm x 4 m | 3 vnt. | |
| 8. Pirmosios pagalbos žirkklės | 1 vnt. | |
| 9. Pirmosios pagalbos pleistro juostelės* | 20 vnt. | |
| 10. Plastikinis maišelis*, 30 cm x 40 cm | 2 vnt. | |
| 11. Sterilus akių tvarstis* | 2 vnt. | |
| 12. Sterilus nudegimų tvarstis, 40 cm x 60 cm | 1 vnt. | |
| 13. Sterilus nudegimų tvarstis*, 60 cm x 80 cm | 1 vnt. | |
| 14. Sterilus žaizdų tvarstis*, 10 cm x 10 cm | 6 vnt. | |
| 15. Speciali antklodė*, ne mažesnė kaip 140 cm x 200 cm | 1 vnt. | Nukentėjusiajam paguldyti ir (ar) apkloti |
| 16. Tinklinis cilindrinis galūnių tvarstis*, 4 m | 1 vnt. | |
| 17. Vidutinio dydžio sterilus tvarstis*, 8 cm x 10 cm | 3 vnt. | |
| 18. Vienkartinės medicininės nesterilios pirštinės* | 4 vnt. | |
| 19. Pirmosios pagalbos teikimo aprašymas arba Pirmosios pagalbos teikimo atmintinė | 1 vnt. | |
| 20. Rinkinio aprašas* | 1 vnt. | Tvirtinamas ant dėžutės/ spintelės durelių/ dangtelio vidinės pusės |

Darbdavys turi užtikrinti, kad bet kuriuo metu galėtų būti suteikta pirmoji pagalba. Darbuotojai turi būti apmokyti suteikti pirmąją pagalbą nukentėjusiajam. Darbuotojas, kuris įvykus nelaimingam atsitikimui buvo sužeistas arba staigiai susirgo, turi būti nedelsiant nugabentas į medicinos įstaigą;

Atsižvelgiant į statybos darbų apimtį ir (arba) veiklos rūšį, pagal darbuotojų saugos ir sveikatos reikalavimus turi būti numatytos patalpos pirmajai pagalbai teikti;

Pirmosios pagalbos patalpose turi būti pagrindinė pirmosios pagalbos įranga bei priemonės. Į tokias patalpas turi būti lengvai patenkama su neštuvais. Šios patalpos turi būti paženklintos, kaip nustatyta Saugos ir sveikatos apsaugos ženklų naudojimo darbovietėse nuostatuose, ir nurodytos kelrodžiais;

Pirmosios pagalbos priemonės turi būti visose vietose, kuriose jos reikalingos pagal darbo sąlygas. Jų laikymo vietos turi būti pažymėtos, gerai matomos ir lengvai pasiekiamos. Matomose vietose turi būti aiškiai nurodyti gelbėjimo tarnybų (greitosios medicinos pagalbos, gaisrinės ir avarinės dujų tarnybos) telefono numeriai ir adresai.

3.6 PAVOJINGOS VIETOS STATYBVIETĖJE

- Pravažiavimo keliai.
- Mechanizmų (keliamųjų kranų, buldozerių, ekskavatorių, traktorių ir kt.) darbo zonos.
- Laikinos elektros linijos ir įrenginiai.
- Vykdamas žemės darbus — veikiantys požeminiai elektros kabeliai. Vykdamas darbus esamame pastate - vidaus elektros laidai, kabeliai ir įrenginiai.
- Ardant g/b ir metalo konstrukcijas, vamzdynus ir įrenginius - pjaustymo darbų zona.
- Montuojant (demonuojant) sunkius įrenginius ir konstrukcijas - montavimo (demonavimo) darbų zonos.

4. STATYBOS GEODEZINĖ KONTROLĖ

Statybos geodezinė kontrolė vykdoma vadovaujantis STR 1.06.01:2016 „Statybos darbai. Statinio statybos priežiūra“.

Statinio statybos vadovas privalo:

- užsakyti (statytojui (užsakovui) pavedus) nustatyta tvarka atlikti pastatyto statinio ar nutiestų inžinerinių tinklų ir komunikacijų geodezines nuotraukas, leisti užpildyti gruntu minėtus tinklus bei komunikacijas tik po to, kai yra atlikti jų geodeziniai matavimai ir padarytos geodezinės nuotraukos (žaibosauga).

Statinio statybos techninis priežiūrėtojas (bendrosios statinio statybos techninės priežiūros vadovas), vykdydamas Reglamento VII skyriaus 1 skirsnyje nustatytas jo pareigas ir naudodamasis Reglamento VII skyriaus 5 skirsnyje suteiktomis teisėmis, vykdo statinio statybos techninę priežiūrą šia tvarka:

| | | | |
|----------------------|-------|------|-------|
| AT-24A-2225-TP-SO-AR | LAPAS | LAPŲ | LAIDA |
| | 7 | 18 | 0 |

- Statinio statybos techninis prižiūrėtojas dalyvauja vykdant geodezinių koordinačių, reperijų, raudonųjų linijų nužymėjimą ir įtvirtinimą statybvietėje, kartu su geodezijos tarnyba patikrina, priima ir įformina aktais bei schemomis pastatų, priestatų, nutiestų inžinerinių tinklų ir susisiekimo komunikacijų geodezines nuotraukas;

Žurnalo III skyriuje pateikiamas statinio, jo dalių ir konstrukcijų bei inžinerinių tinklų pagrindinių geodezinių kontrolinių nuotraukų rekomenduojamas sąrašas.

Visos statinio geodezinės kontrolinės nuotraukos registruojamos formoje F-15, o formoje F-16 pateikti geodezinių kontrolinių nuotraukų blankai. Geodezines kontrolines nuotraukas registruoja geodezininkas kartu su statinio statybos vadovu (bendrųjų ar specialiųjų statinio statybos darbų vadovu – kai pildomi papildomi Žurnalai). Registruojant nurodoma schemų, nuotraukų pavadinimai, atlikimo data, atitiktis statinio projektui ir rasti nukrypimai.

4.1 GRIAUNAMI ESAMI STATINIAI IR IŠKELIAMI INŽINERINIAI TINKLAI

Esamų statinių griovimas nenumatomas.

4.2 SUSIDARYSIANČIŲ ĮVAIRIŲ RŪŠIŲ STATYBINIŲ ATLIEKŲ ORIENTACINIS KIEKIS. JŲ TVARKYMO BŪDAI, PANAUDOJIMO STATYBVIEČE SĄLYGOS

| Technologinis procesas | Atliekos | | | | | | Atliekų saugojimas objekte | | Numatomi atliekų tvarkymo būdai |
|------------------------|--|------------|---|----------------------------|----------------------------------|--------------|----------------------------|-------------------|--|
| | pavadinimas | kiekis, t. | agregatinis būvis (kietas, skystas, pastos) | Kodas pagal atliekų sąrašą | statistinės klasifikacijos kodas | pavojingumas | Laikymo sąlygos | Didžiausi kiekiai | |
| 1 | 2 | 3 | 4 | 5 | 6 | 7 | 8 | 9 | 10 |
| Statybinės atliekos | Maišytos statybos atliekos | 5 | K | 17 09 04 | 12.13 | N | Statybos aikštelėje | 5 | Išrūšiuotos atliekos turi būti perduodamos įmonėms turinčioms teisę tvarkyti tokias atliekas pagal sutartis dėl jų naudojimo ir šalinimo |
| | Medis | 2 | K | 17 02 01 | 07.53 | N | Statybos aikštelėje | 2 | |
| | Betonas, gelžbetonis, plytos | 2 | K | 17 01 01 | 12.11 | N | Statybos aikštelėje | 2 | |
| | Metalas | 0,2 | K | 17 04 05 | 06.11 | N | Statybos aikštelėje | 0,2 | |
| | Plastikinės (kartu su PET (polietilenteraftalatas)) pakuotės | 0,1 | K | 15 01 02 | 07.41 | N | Statybos aikštelėje | 0,1 | |
| | Dažų ir lako GMTN bei jų šalinimo atliekos | 0,1 | S | 08 01 11 | 02.13 | P | Statybos aikštelėje | 0,1 | |

Statybvietės atliekų susidarymo apskaita turi būti vykdoma elektroniniu būdu naudojantis Vieninga gaminių, pakuočių ir atliekų apskaitos informacinė sistema, pildant atliekų susidarymo apskaitos žurnalą, atliekų apskaitos ataskaitos teikiamos Atliekų tvarkymo taisyklėse ir Atliekų susidarymo ir tvarkymo apskaitos ir ataskaitų teikimo taisyklėse, patvirtintose Lietuvos Respublikos aplinkos ministro įsakymu „Dėl Atliekų susidarymo ir tvarkymo apskaitos ir ataskaitų teikimo taisyklių patvirtinimo“ nustatyta tvarka. Statybinių atliekų apskaitos dokumentai saugomi pagal Atliekų tvarkymo taisyklių reikalavimus.

Statybinės atliekos turi būti perduotos atliekų tvarkytojams, turintiems teisę tvarkyti tokias atliekas pagal sudarytą rašytinę sutartį dėl atliekų naudojimo ir (ar) šalinimo, arba gali būti tvarkomos šių atliekų darytojo, jeigu jis Atliekų tvarkymo įstatymo ir jo įgyvendinamųjų teisės aktų nustatyta tvarka turi teisę šią veiklą vykdyti. Statybinės atliekas tvarkanti įmonė turi būti įregistruota Atliekų tvarkytojų valstybės registre. Komunalinės atliekos tvarkomos savivaldybės organizuojamoje komunalinių atliekų tvarkymo sistemoje.

Baigus statybos darbus ir siekiant gauti statybos užbaigimo aktą, statybos užbaigimo komisijai turi būti pateikti dokumentai, įrodantys, kad rangovas pats arba per vežėją perdavė statybinės atliekas atitinkamas atliekas apdorojančiai įmonei (dokumentuose, pvz., sąskaitoje faktūroje, atliekų perdavimo–priėmimo akte, atliekų vežimo lydraštyje nurodomos perduotų atliekų rūšys, atliekų kodas ir svoris, atliekų perdavimo data, dokumentus patvirtina atliekas apdorojančios įmonės atsakingas asmuo), ir (arba) statytojo (užsakovo) pažyma apie neapdorotų statybinių atliekų sunaudojimą šių Statybinių atliekų tvarkymo taisyklių 4 punkte nurodytuose dokumentuose numatytais būdais,

Statybvietėje turi būti rūšiuojamos susidarancios perdirbimui tinkamos atliekos ir pakartotiniam naudojimui tinkamos konstrukcijos (medžiagos), rūšiuojamos kitos atliekos - antrinės žaliavos, pavojingos atliekos. Nepavojingos statybinės atliekos gali būti saugomos statybvietėje ne ilgiau kaip vienerius metus nuo jų susidarymo dienos, tačiau ne ilgiau kaip iki statybos darbų pabaigos. Pavojingos statybinės atliekos gali būti saugomos statybvietėje ne ilgiau kaip 6 mėnesius nuo jų susidarymo, tačiau ne ilgiau kaip iki statybos darbų pabaigos taip, kad nekeltų pavojaus aplinkai ir žmonių sveikatai. Pavojingos statybinės atliekos turi būti pažymėtos spec. joms skirtu ženkliniu, skysto agregatinio būvio atliekos privalo būti laikomos uždaroje talpyklose/cisternose, kieto agregatinio būvio atliekos – uždaruose konteneriuose, birios atvirai sandėliuojamos atliekos – ant nepralaidžios dangos.

Statybvietėje turi būti išrūšiuotos ir atskirai laikinai laikomos susidarancios atliekos:

1. komunalinės atliekos;
2. inertinės atliekos – betonai, plytos, plytelės ir keramika, akmenys ir kitos atliekos, kuriose nevyksta jokie pastebimi fizikiniai, cheminiai ar biologiniai pokyčiai;
3. medienos atliekos;
4. gipso atliekos;

| | | | |
|----------------------|-------|------|-------|
| AT-24A-2225-TP-SO-AR | LAPAS | LAPŲ | LAIDA |
| | 8 | 18 | 0 |

5. perdirbti ir pakartotinai naudoti tinkamos atliekos, antrinės žaliavos – pakuotės, popierius, stiklas, metalas, plastikas, polistireninis putplastis ir kitos tiesiogiai perdirbti tinkamos atliekos ir (ar) perdirbti ar pakartotinai naudoti tinkamos iš atliekų gautos medžiagos;
6. pavojingosios atliekos – tirpikliai, dažai, klijai, dervos, jų pakuotės ir kitos kenksmingos, degios, sprogstamosios, ėsdinančios, toksiškos, sukeliančios koroziją ar turinčios kitų savybių, galinčių neigiamai paveikti aplinką ir žmonių sveikatą;
7. netinkamos perdirbti atliekos (izoliacinės medžiagos, akmens vata ir kt.);
8. putų plokštės, kuriose yra putų su Reglamento (ES) 2024/590 I priede išvardytomis ozono sluoksnį ardančiomis medžiagomis arba Reglamento (ES) 2024/573 I priede ir II priedo 1 skirsnyje išvardytomis fluorintomis šiltnamio efektą sukeliančiomis dujomis (toliau – putų plokštės), ir sluoksniuotosios plokštės, kuriose yra Reglamento (ES) 2024/590 I priede išvardytų ozono sluoksnį ardančių medžiagų arba Reglamento (ES) 2024/573 I priede ir II priedo 1 skirsnyje išvardytų fluorintų šiltnamio efektą sukeliančių dujų (toliau – sluoksniuotosios plokštės), arba putos iš putų plokščių ir sluoksniuotųjų plokščių.

4.3 GAMYBINĖS, ŪKINĖS AR KT. VEIKLOS RIBOJIMO, SUSTABDYMO AR NUTRAUKIMO SĄLYGOS

Vykdamas statybos darbus jokios papildomos veiklos statybos sklype nenumatomas.

4.4 AUTOTRANSPORTO EISMO KELIUOSE IR GATVĖSE LAIKINO RIBOJIMO AR UŽDARYMO GALIMYBĖS IR SĄLYGOS

Statybos darbai gatvės ribose vykdomi vadovaujantis statybos techniniais reglamentais, Lietuvos Respublikos Vyriausybės 2004-02-11 nutarimu Nr. 155 patvirtintu kelių priežiūros tvarkos aprašu, Lietuvos Respublikos saugaus eismo automobilių keliais įstatymu ir kitais susijusiais teisės aktais. Išardytos gatvių dangos ir jų pagrindai turi būti įrengiami pagal esamą konstrukciją. Prieš darbų pradžią rangovas rengdamas technologinį statybos darbų vykdymo projektą parengia ir suderina laikiną eismo organizavimo schemą su Kelmės rajono savivaldybe. Statybos transportą statyti ar laikinai sustoti aplinkinėse gatvėse statybos metu draudžiama.

Esant poreikiui koreguoti statybos darbų organizavimo planą, laikinų eismo ribojimų schemą turi parengti darbų rangovas ir nustatyta tvarka suderinti su Kelmės rajono savivaldybe. Eismo ribojimo schemos turi būti parengtos vadovaujantis Kelių eismo taisyklių, Kelio ženklų ir vertikaliojo ženklinimo, Kelių horizontaliojo ženklinimo taisyklių reikalavimais.

Sugadinta važiuojamosios dalies, pėsčiųjų takų danga, horizontalus ženklinimas ir kitos eismo reguliavimo priemonės privalo būti atstatomi. Tuo atveju, jeigu bus reikalinga drausti apmokestintą stovėjimą, nustatyta tvarka apmokėti už aptvertas ar ribojamas automobilių stovėjimo vietas.

4.5 PAPILDOMO ŽEMĖS SKLYPO STATYBOS PRODUKTAMS IR KONSTRUKCIJOMS SANDĖLIUOTI, STATYBINIAMS ĮRENGINIAMS IR MECHANIZMAMS ĮRENGTI, LAIKINIEMS KELIAMS IR INŽINERINIAMS TINKLAMS NUTiesti GALIMYBĖS IR SĄLYGOS

Naudoti papildomus sklypus statybos metu nenumatoma.

5. APRŪPINIMO ELEKTRA, VANDENIU IR KITAIŠ RESURSAIS, TERITORIJOS APŠVIETIMO, NUOTEKŲ ŠALINIMO AR SURINKIMO GALIMYBĖS IR SĄLYGOS STATYBOS METU

5.1 ELEKTROS ENERGIJOS POREIKIS

Kad aprūpinti statybą elektros energija, prieš įrengiant elektros tinklus reikalinga nusimatyti mobilių elektros generatorių, vėliau įrengus elektros tinklus numatoma pasijungti prie elektros skydinės prieš tai susiderinus ir gavus tinklų savininkų sutikimus bei įrengiant laikinus apskaitos mazgus.

5.2 VANDENS POREIKIS

Vanduo statybos laikotarpiu gali būti pasijungiamas nuo esamų tinklų prieš tai susiderinus ir gavus tinklų savininkų sutikimus bei įrengiant laikinus apskaitos mazgus.

Darbuotojų brigados aprūpinamos indu su geriamuoju vandeniu ir vienkartiniais puodeliais.

Priešgaisrinėms reikmėms vanduo tiekiamas iš artimiausio hidranto ar atviro vandens telkinio.

5.3 NUOTEKOS

Laikinių buitinių patalpų aikštelėje pastatomas biotualetas.

6. REIKALAVIMAI STATYBOS ĮRANGAI IR TRANSPORTO PRIEMONĖMS – ORIENTACINIS MECHANIZMŲ SĄRAŠAS

Statybos įranga ir transporto priemonės turi būti tvarkingos, veikiančios, turi turėti techninius pasus. Transporto priemonės turi būti užregistruotos ir turėti techninės apžiūros galiojančius dokumentus. Darbus su statybos įranga ir transporto priemonėmis gali vykdyti instruktuoti asmenys, turintys atitinkamą kvalifikaciją. Visa elektros įranga turi būti įžeminta. Dirbti mašinistu gali

| | | | |
|----------------------|-------|------|-------|
| AT-24A-2225-TP-SO-AR | LAPAS | LAPŲ | LAIDA |
| | 9 | 18 | 0 |

asmuo, ne jaunesnis kaip 18 metų, turintis mašinisto (traktorininko, vairuotojo) pažymėjimą, leidžiantį dirbti su to tipo mechanizmu, pasitikrinęs sveikatą, apmokytas ir instruktutas. Darbu su statybos įranga ir transporto priemonėmis vadovauja darbų vadovas.

Būtina laikytis šių nurodymų:

- prieš pradėdamas darbą, mašinistas (vairuotojas) turi duoti signalą,
- atstumas tarp dirbančių mechanizmų (transporto) turi būti ne mažesnis kaip 5 m;
- atstumas taip prasilenkiančių mechanizmų (transporto)- ne mažesnis kaip 1 m;
- baigus darbą, apžiūrėta ir nuvalyta technika pastatoma specialiai tam skirtoje vietoje; "Stop" signalas privalomas visiems, jį gali duoti bet kuris darbuotojas, pastebėjęs kliūtį, gedimą ar galimą avariją;
- maksimalus greitis neturi būti didesnis už techniniuose pasuose gamintojo nurodytą greitį arba teritorijoje numatytą ir kelio ženklais reglamentuotą greitį;
- savivarčio automobilio vairuotojas privažiuoja, tik gavęs paskirto darbuotojo signalą;
- važiuodamas atbuline eiga, vairuotojas turi įsitikinti, kad tarp savivarčio ir numatomos iškrovimo vietos nėra žmonių ir duoti signalą;
- važiuoti atbuline eiga savivarčiu automobiliu su kroviniu galima, tik gavus darbų vadovo signalą;
- judant savivarčiui, darbininkams draudžiama būti mašinos kėbule;
- prieš pradedant važiuoti, būtina garsiniu signalu įspėti aptarnaujančius darbininkus;
- savivarčio bortus galima atidarinėti, tik jam sustojus ir darbininkams pasitraukus į nepavojingą zoną. Užpakalinis savivarčio bortas atidaromas specialiais kabliais;
- draudžiama pasilipti ant savivarčio kėbulo, jį valant;
- keliant krovinius (statybinių vagonėlių ant tralo ar pan.), kranų kabliai kabinami specialiose vietose, nurodytose eksploatavimo instrukcijoje. Reguluoti keliamo daikto judėjimą galima virvių pagalba, draudžiama tai daryti rankomis;
- keliant krovinį, draudžiama stovėti tarp kranų ir keliamo krovinio.
- visi mechanizmai darbo metu turi būti su įjungtais oranžinės spalvos mirksinčiais švyturėliais;
- veikiančių mechanizmų darbo zonoje draudžiama būti pašaliniais asmenims, tiesiogiai nesusijusiems su mechanizmų darbu;
- elektros perdavimo linijų apsauginėje zonoje galima dirbti, tik turint paskyrą- leidimą;
- darbo metu turi patikimai veikti visos apsaugos priemonės ir įtaisai (apsauginiai vožtuvai, avariniai jungikliai ir kt.). Visos judančios mašinos dalys turi būti uždengtos apsauginiais gaubtais;
- draudžiama remontuoti esant įjungtam varikliui, kompresoriui ar esant oro slėgiui jungiamosiose žarnose.
- dirbant statybos mašinomis draudžiama įlipti ir išlipti iš mašinos jos eigos metu; dirbti esant atdaroms kabinos durelėms; dirbti su išjungtu švyturėliu; dirbti krovinių kėlimo įrenginių veikimo zonoje; kabinoje vežti žmones; stovėti ant judančios mašinos laiptelio;
- palikti veikiančią mašiną be priežiūros; palikti neveikiančią mašiną nuokalnėje.

6.1 STATYBOS PAGRINDINIAI MECHANIZMAI

| Eil. Nr. | Statybinių mechanizmų pavadinimas |
|----------|--|
| 1. | Kompresorius, 2.2 kW |
| 2. | Suvirinimo transformatorius, 4.8 kW |
| 3. | Autosavivarčiai 10 t keliamos galios |
| 4. | Betono maišyklė, 2.2 kW |
| 5. | Giluminis vibratorius, 1.2 kW |
| 6. | Plokštuminis vibratorius, 1.2 kW |
| 7. | Elektrinis grąžtas, 1.2 kW |
| 8. | Suvirinimo transformatorius, 4.8 kW |
| 9. | Diskinis pjoviklis, 1.2 kW |
| 10. | Žemės grąžtas D300 |
| 11. | Automobilinis kranas, L=20m |
| 12. | Buldozeris, 4 t |
| 13. | Ekskavatorius su 0,5 m ³ talpos kaušu |
| 14. | Adatiniai filtrai, 1.8 kW |
| 15. | Vandens siurbliai, 2.2 kW |

Pastaba: mechanizmai ir mašinos tikslinami pagal rangovo turimą jų parką.

7. BENDRIEJI STATYBOS DARBŲ STATYBVIETĖJE SAUGOS, SVEIKATOS, HIGIENOS REIKALAVIMAI IR SĄLYGOS

- Prieš statybos darbų pradžią ir darbų eigoje statybvietėje turi būti nustatytos (nustatomos) pavojingos zonos, kuriose nuolat veikia arba gali veikti (atsirasti) rizikos veiksniai.
- Pavojingos zonos, kuriose nuolat veikia pavojingi ir/arba kenksmingi veiksniai, turi būti aptvertos apsauginiais aptvarais, kad kliudytų darbuotojams, neturintiems teisės patekti į tokias zonas.

| | | | |
|----------------------|-------|------|-------|
| AT-24A-2225-TP-SO-AR | LAPAS | LAPŲ | LAIDA |
| | 10 | 18 | 0 |

- Pavojingos zonos, kuriose gali veikti (atsirasti) pavojingi ir/arba kenksmingi veiksniai, turi būti aptvertos signaliniais aptvarais ir paženklintos saugos ir sveikatos apsaugos ženklais arba kitaip aiškiai pažymėtos.
- Darbų vykdymui pavojingose zonose, kuriose nuolat veikia ar gali veikti (atsirasti) rizikos veiksniai, nepriklausantys nuo atliekamų darbų pobūdžio, turi būti išduota paskyra-leidimas. Įmonėje, atsižvelgiant į veiklos profilį, turi būti sudarytas darbo vietų ir darbų, atliekamų tik pagal paskyrą-leidimą, sąrašas. Sąrašą tvirtina darbdavys. Paskyrą - leidimą darbų vadovui išduoda darbdavio paskirtas asmuo. Jis privalo kontroliuoti, kad būtų įgyvendintos paskyroje - leidime nurodytos darbuotojų saugos ir sveikatos priemonės. Darbų vadovas privalo supažindinti darbuotojus su būtinomis saugos ir sveikatos priemonėmis ir instruktavimą įforminti paskyroje - leidime.
- Paskyra - leidimas vykdyti darbus statinių arba komunikacijų apsauginėse zonose gali būti išduota tik turint statinių ar komunikacijų savininkų (eksploatuotojų) raštišką leidimą.
- Paskyra - leidimas išduodama darbų vykdymo laikotarpiui. Kai darbų vykdymo metu atsiranda paskyroje - leidime nenumatyti pavojingi ar kenksmingi veiksniai, darbus būtina nutraukti. Atnaujinti darbus galima tik gavus naują paskyrą - leidimą ir įgyvendinus joje numatytas priemones darbuotojų saugai ir sveikatai užtikrinti.
- Darbų vadovas privalo nedelsiant nutraukti darbus, jei gamtinės sąlygos (pūga, vėjas, uraganas, perkūnija, sniegas ir kt.) kelia pavojų darbuotojų saugai ir sveikatai.
- Nuolatinės ar laikinos darbuotojų buvimo vietos (gamybinės buities patalpos, poilsio vietos, žmonių praėjimai) turi būti už pavojingų zonų ribų.
- Rangovas pradėti statinio statybos darbus gali tik parengęs darbų technologijos (vykdymo) projektą. Statybos darbų technologijos (vykdymo) projekte turi būti numatyti darbuotojų saugai ir sveikatai užtikrinti sprendimai.
- Statybos darbuose naudojamos darbo priemonės, įrenginiai ir technologinė įranga turi atitikti saugos ir sveikatos reikalavimus ir turi būti nurodyti statybos darbų technologijos (vykdymo) projekte ar technologinėse kortelėse.
- Visi asmenys, esantys statybvietėje, privalo dėvėti apsauginius šalmsus.
- Kai statybos metu naudojami kėlimo kranai ir į jų pavojingas zonas patenka gyvenamieji namai, visuomeniniai, gamybiniai ir kiti statiniai, transporto arba pėsčiųjų keliai (šaligatviai), statybos darbų technologijos (vykdymo) projekte bei statybvietės įrengimo saugos ir sveikatos priemonių plane turi būti numatytos žmonių saugą užtikrinančios priemonės: transporto ir pėsčiųjų kelių perkėlimas už pavojingų zonų ribų; apsauginių priedangų įrengimas; žmonių išskeldinimas iš statinių arba darbų vykdymas tuo metu, kai statiniuose nėra žmonių ir panašiai.
- Gyvenvietėse ir veikiančių įmonių teritorijose esančios statybvietės turi būti aptvertos, kad į jas nepatektų pašalimai asmenys. Statybviečių aptvarų aukštis turi būti ne žemesnis kaip 1,6 m. Aptvarai, esantys šalia masinio žmonių judėjimo kelių, turi būti ne žemesni kaip 2 m, su vientisu apsauginiu stogeliu, apsaugančiu nuo krentančių daiktų.
- Vykdamas žemės darbus gyvenviečių ar veikiančių įmonių teritorijoje, duobės, tranšėjos ir kitos iškasos tose vietose, kur vyksta transporto ar pėsčiųjų judėjimas, turi būti aptvertos pagal šių Taisyklių 13 punkto reikalavimus. Perėjimo vietose per iškasas turi būti nutiesti ne siauresni kaip 1 m perėjimo tilteliai su aptvarais, apsaugančiais nuo kritimo. Šuliniai, šurfai ir kitos panašios iškasos turi būti uždengti dangčiais, skydais arba aptverti. Aptvarai, apsaugantys nuo kritimo iš aukščio, turi būti ne žemesni kaip 1,1 m, su porankiu viršuje, 0,15 m aukščio ištisine papėdės juosta apačioje ir 0,5 m aukštyje nuo pakloto paviršiaus - su viduriniu tašeliu, arba būtina naudoti kitas lygiavertes apsaugos priemones.
- Prieš darbų pradžią uždaroje talpose, šuliniuose, tranšėjose ir kitose vietose, kuriose gali atsirasti kenksmingos dujos, būtina atlikti darbo aplinkos oro analizę, o darbo metu - nuolat tikrinti aplinkos orą, kad nebūtų neviršyta jų ribinė vertė. Darbo metu atsiradus kenksmingoms dujoms, darbai šiose vietose turi būti nedelsiant nutraukti ir tęsiami tik jas pašalinus bei atlikus iš naujo oro analizę arba naudojant būtinas asmenines apsaugines priemones.
- Dirbti vietose, kuriose gali atsirasti kenksmingų dujų, būtina su atitinkamomis asmeninėmis apsaugos priemonėmis (pvz., dujokaukėmis su oro padavimu). Darbų vykdymui uždaroje talpose, šuliniuose turi būti skiriami ne mažiau kaip trys darbuotojai: du iš jų, esantys išorėje, prižiūri bei prireikus suteikia pagalbą dirbančiajam. Dirbti uždaroje erdvėje, šulinyje būtina su saugos diržu ir prie jo pritvirtintu saugos (gelbėjimo) lynu. Dirbant kolektoriuose arba komunikacijų tuneliuose, turi būti atidarytos dvi artimiausios angos arba durys taip, kad darbuotojai būtų tarp jų.
- Transporto ir pėsčiųjų judėjimo keliai, priėjimai prie darbo vietų ir darbo vietos turi būti reikiamai prižiūrimi, valomi nuo šiukšlių ir sniego, neužkraunami sandėliuojamomis medžiagomis, konstrukcijomis.
- Statybines mašinas ir transporto priemones leidžiama pastatyti, jomis dirbti arba važiuoti šalia iškasų (duobių, tranšėjų, griovių ir kt.) su ne sutvirtintais šlaitais tokiu atstumu, koks nurodytas statybos darbų technologijos (vykdymo) projekte.

7.1 DARBUOTOJŲ APSAUGA KASANT TRANŠĖJAS IR PAMATŲ DUOBES RANKINIU BŪDU

Prieš pradėdant žemės darbus, požeminių komunikacijų vietos turi būti paženklintos. Pamatų duobės ir tranšėjos turi būti aptvertos, o ant aptvarų pakabinti įspėjamieji užrašai ir ženklai.

Atkasti esamus elektros kabelius, dujotiekio linijas, šilumos tinklus leidžiama tik kastuvais, atsargiai juos įsmeigiant. Ant esamų tinklų linijų negali būti sandėliavimo zonų.

| | | | |
|----------------------|-------|------|-------|
| AT-24A-2225-TP-SO-AR | LAPAS | LAPŲ | LAIDA |
| | 11 | 18 | 0 |

Natūralaus drėgnumo grunte, kai nėra gruntinio vandens ir arti nėra požeminių įrenginių, pamatų duobes ir tranšėjas su vertikaliomis sienelėmis be sutvirtinimų galima kasti ne gilesnes kaip:

- 1 m - supiltame smėlio ir žvirgždo grunte;
- 1,25 m - priesmėlio grunte;
- 1,5 m - priemolio ir molio grunte.

Lipti į tranšėjas ar pamatų duobes leidžiama ne siauresniais kaip 0,6 m lipynėmis su turėklais. Kasti gruntą pasikasant draudžiama. Iš pamatų duobės ar tranšėjos išmestą gruntą reikia laikyti ne arčiau kaip 0,5 m nuo jos krašto.

Naudoti tik išbandytus ramstomus skydus. Nustatyti apkrovą, pvz. grunto slėgio, pamatų. Naudojant ramsčius būtina laikytis gamintojo instrukcijos. Sujungiamos ramsčių dalys jungiamos jungėmis. Ramstomieji skydai turi išsikišti virš grunto ne mažiau kaip 10 cm. Atstumas tarp ramstomojo skydo krašto ir iškasto grunto - ne mažesnis kaip 60 cm. Kasant didesnio kaip 0,8 m pločio tranšėjas, būtina įrengti perėjimų tiltelius, kurių plotis turi būti ne mažesnis kaip 0,5 m.

Jei kasamų tranšėjų gylis viršija 1,3 m perėjimo tilteliai iš abiejų šonų turi turėti turėklus. Kasti negalima šlapio smėlio, lioso arba piltinio grunto nesutvirtinus iškasos sienelių.

7.2 DARBUOTOJŲ APSAUGA KASANT TRANŠĖJAS IR PAMATŲ DUOBES EKSKAUTORIAIS

Mažiausias ekskavatoriaus judančių dalių atstumas iki statybvietėje esančių objektų - 0,5 m. Draudžiama būti žmonėms ekskavatoriaus strėlės veikimo spindulio zonoje plius 5 m. Darbo pertraukos metu ekskavatorių reikia atitraukti nuo tranšėjos krašto ne mažesniu kaip 2 m atstumu, kaušą nuleidus ant žemės. Iš pamatų duobės ar tranšėjos iškastą gruntą laikyti ne arčiau kaip 0,5 m atstumu nuo krašto. Perkraunant gruntą į automobilius, perkelti ekskavatoriaus kaušą virš automobilio kabinos draudžiama:

- Atliekant darbus sutemus, ekskavatoriaus darbo ir grunto supylimo vietos turi būti apšviečiamos.
- Kasti gruntą ekskavatoriumi arčiau kaip 50 cm iki požeminių komunikacijų draudžiama.
- Kasant elektros kabelių trasose negalima naudoti kylinių kūjų ir kitų smūginių mašinų arčiau kaip 5m iki kabelio.

7.3 STATYBVIEČIŲ DARBO VIETŲ ĮRENGIMAS:

7.3.1 Stabilumas ir tvirtumas

- kilnojamosios arba stacionarios darbo vietos, neatsižvelgiant į tai, kokiame aukštyje ar gilyje jos įrengtos, turi būti tvirtos ir stabilios; be to, jas įrengiant būtina atsižvelgti į darbuotojų skaičių, galimą didžiausią apkrovą ir jos pasiskirstymą, galimus išorinius poveikius. Jei atraminės ir kitos šių darbo vietų dalys yra nestabilios, jų stabilumas turi būti užtikrinamas patikimais ir saugiais tvirtinimo įrenginiais, kad būtų išvengta atsitiktinės arba savaiminės visos darbo vietos arba jos dalies slinkties;
- darbo vietos stabilumas ir tvirtumas turi būti reikiamai patikrintas, ypač pakeitus jos aukštį arba gylį.

7.3.2 Elektros įrenginiai ir jų instaliacija:

- elektros įrenginiai ir jų instaliacija statybvietėje, ypač jei jie veikiami aplinkos veiksnių, turi būti reguliariai prižiūrimi ir tikrinami;
- privalu patikslinti, patikrinti ir aiškiai pažymėti įrenginius, buvusius statybvietėje prieš ją įrengiant;
- elektros oro linijos pagal galimybes turi būti iškeltos už statybvietės ribų; jeigu elektros oro linijos negalima iškelti, tai elektros srovė turi būti išjungta. Jei to negalima padaryti, oro liniją reikia atitverti ar pažymėti ženklą, kad į šią teritoriją nepatektų transporto priemonės ir įrenginiai. Jeigu statybvietėje transporto priemonėms reikia važiuoti po oro liniją, turi būti įrengti įspėjamieji ženklai ir kabantieji aptvarai.

7.3.3 Atmosferos poveikis:

- darbuotojai turi būti apsaugoti nuo atmosferos veiksnių, kenkiančių jų saugai ir sveikatai.

7.3.4 Krentantys daiktai:

- darbuotojai turi būti apsaugoti nuo krentančių daiktų kolektyvinėmis saugos priemonėmis, taip pat darbuotojams turi būti išduotos reikiamos asmeninės apsauginės priemonės;
- medžiagos ir įrenginiai turi būti išdėstyti arba sudėti į krūvas taip, kad negalėtų nuslysti arba nuvirsti;
- jeigu reikia, statybvietėje reikia uždengti perėjas arba užtikrinti, kad į pavojingas zonas nebūtų įmanoma patekti.

7.4 HIGIENOS SĄLYGOS STATYBOS AIKŠTELĖJE

Laikinose buitinėse patalpose turi būti: drabužinė, drabužių ir avalynės džiovinimo patalpos, apšilimo patalpa, prausykla, poilsio ir valgio patalpa, tualetas.

Darbuotojų brigados aprūpinamos indu su geriamuoju vandeniu ir vienkartiniais puodeliais. Laikinių buitinių patalpų aikštelėje pastatomas biotualetas, įrengiamas priešgaisrinis stendas su visa reikiama įranga.

| | | | |
|----------------------|-------|------|-------|
| AT-24A-2225-TP-SO-AR | LAPAS | LAPŲ | LAIDA |
| | 12 | 18 | 0 |

8. APLINKOSAUGOS IR TREČIŲJŲ ASMENŲ INTERESŲ APSAUGOS REIKALAVIMAI

8.1 APLINKOS APSAUGOS REIKALAVIMAI

Statybos metu stengiamasi kaip galima mažiau teršti orą, dirbama mechanizuotai sureguliuotais varikliais, ties įvažiavimu į statybos aikštelę numatomas ratų plovimo punktas, kad statybos darbuose dalyvaujantis autotransportas ir kita mobili technika neterštų šalia statybinių esamų gatvių dangų. Statybinių atliekų surinkimui statomi laikini konteineriai (po 10m³ talpos).

Vykdamas statybos darbus, numatomas statybinių šiukšlių išvežimas, kaip tai numato LR AM įsakymas „Statybinių atliekų tvarkymo taisyklės“.

Statybinės atliekos, kad neterštų aplinkos ir nesukeltų pavojaus iki statybos darbų pabaigos, kaupiamos ir saugomos aptvertoje teritorijoje, konteineriuose ir kituose uždaroje talpyklose iki jų perdavimo atliekų perdirbėjui.

Nepavojingos statybinės atliekos gali būti saugomos statybiniame ne ilgiau kaip vienerius metus nuo jų susidarymo dienos, tačiau ne ilgiau kaip iki statybos darbų pabaigos. Pavojingos statybinės atliekos turi būti saugomos pagal atliekų tvarkymo taisyklėse nustatytus reikalavimus ne ilgiau kaip 6 mėnesius nuo jų susidarymo, tačiau ne ilgiau kaip iki statybos darbų pabaigos taip, kad nekeltų pavojaus aplinkai ir žmonių sveikatai.

8.2 TREČIŲJŲ ASMENŲ INTERESŲ APSAUGOS REIKALAVIMAI

Statiniai turi būti statomi ir pastatyti, o statybos sklypas tvarkomas taip, kad statybos metu ir naudojant statinius trečiųjų asmenų gyvenimo ir veiklos sąlygos, kurias jie turėjo iki statybos pradžios, galėtų būti pakeistos tik pagal normatyvinių statybos techninių dokumentų ir normatyvinių statinio saugos ir paskirties dokumentų nuostatas. Šios sąlygos yra:

- 1) statinių esamos techninės būklės nepabloginimas;
- 2) galimybė patekti į valstybinės ir vietinės reikšmės kelius ir gatves;
- 3) galimybė naudotis inžineriniais tinklais;
- 4) patalpų, skirtų žmonėms gyventi, dirbti ar verstis kita veikla, natūralaus apšvietimo pagal higienos ir darbo vietų įrengimo reikalavimus išsaugojimas;
- 5) gaisrinę saugą reglamentuojančiuose dokumentuose nustatytų saugos priemonių išsaugojimas;
- 6) apsauga nuo keliamo triukšmo, vibracijos, elektros trikdžių ir pavojingos spinduliuotės;
- 7) apsauga nuo oro, vandens, dirvožemio ar gilesnių žemės sluoksnių taršos; aplinkos apsaugos statinių ir priemonių, jų veiksmingumo išsaugojimas; gamtos ir kultūros vertybių išsaugojimas; vertingų želdinių išsaugojimas; gaisro gesinimo sistemų išsaugojimas;
- 8) hidrotechnikos statinių ir melioracijos įrenginių išsaugojimas, kad nebūtų pažeistas tų statinių ir įrenginių sukurtas hidrogeodinaminis režimas.

9. PRIEŠGAISRINĖ SAUGA

Statyboje būtina vadovautis priešgaisrinio saugumo taisyklėmis. Priešgaisrinėms reikmėms vanduo tiekiamas iš esamo vandentiekio. Prie laikino buitinių patalpų vagonėlio įrengiamas priešgaisrinis stendas - skydas su gesintuvais, laužtuvais, kirviais, kastuvais, kobiniais ir pastatoma dėžė su smėliu. Pirminės gaisro gesinimo priemonės turi būti išdėstomos matomose ir prieinamose vietose, lengvai pasiekiamos bei paprastos naudoti. Pirminės gaisro gesinimo priemonės turi būti paženklintos, kaip nustatyta Saugos ir sveikatos apsaugos ženklų naudojimo darbovietėse nuostatuose.

Visi darbuotojai privalo naudoti individualias apsaugos priemones. Darbininkai turi būti supažindinti su saugaus darbo statybos aikštelėje reikalavimais ir normatyvais, o statybos aikštelėje turi būti iškabinti ir aiškiai matyti pagrindiniai saugaus darbo statybos aikštelėje reikalavimai. Darbuotojai turi būti aprūpinti reikalinga įranga darbo saugumui užtikrinti.

Statybos darbų vykdymas turi užtikrinti saugaus darbo sąlygas.

Atsižvelgiant į statybos pobūdį ir statybinių ypatybes, patalpų matmenis ir paskirtį, naudojamus įrenginius, fizines ir chemines naudojamų medžiagų savybes bei galimą didžiausią darbuotojų skaičių, turi būti numatytas pakankamas kiekis reikiamų pirminių gaisro gesinimo priemonių ir, jei būtina, turi būti įrengti gaisro detektoriai bei gaisrinės signalizacijos įrenginiai.

Gesinimo įranga, gaisrinės signalizacijos įrenginiai turi būti tvarkingi ir veikiantys, reguliariai prižiūrimi ir tikrinami. Nustatyta tvarka periodiškai turi būti atliekami pirminių gaisro gesinimo priemonių ir gaisrinės signalizacijos bandymai bei rengiami praktiniai užsiėmimai darbuotojams apmokyti.

Laikini lengvai degūs pastatai pastatomi prisilaikant normatyvinių dokumentų. Lengvai užsidegančios medžiagos sandėliuojamos specialiai atitvertoje aikštelėje.

Kilus pavojui, darbuotojams turi būti sudaryta galimybė greitai ir saugiai išeiti iš darbo patalpų ir iš visų darbo vietų:

- evakavimo keliai ir išėjimai turi būti laisvi ir turi tiesiai vesti į saugią zoną;
- evakavimo kelių ir išėjimų skaičius, išdėstymas ir matmenys parenkami, atsižvelgiant į statybinių ir patalpų išplanavimą bei jų matmenis, taip pat didžiausią galimą darbuotojų skaičių ir atitinkamų teisės aktų reikalavimus;
- evakavimo keliai ir išėjimai turi būti paženklinti, kaip nustatyta Saugos ir sveikatos apsaugos ženklų naudojimo darbovietėse nuostatuose, patvirtintuose socialinės apsaugos ir darbo ministrės 1999 m. lapkričio 24 d. įsakymu Nr. 95 „Dėl Saugos ir sveikatos apsaugos ženklų naudojimo darbovietėse nuostatų“ (Žin., 1999, Nr. 104-3014).
- evakavimo keliai ir išėjimai, judėjimo keliai bei durys, vedantys į evakavimo kelius ir išėjimus, turi būti be kliuvinių, kad bet kuriuo metu būtų galima nekludomai jais naudotis;
- evakavimo keliuose ir išėjimuose turi būti įrengtas reikiamo intensyvumo avarinis apšvietimas tam atvejui, jei bendras apšvietimas sugestų;

| | | | |
|----------------------|-------|------|-------|
| AT-24A-2225-TP-SO-AR | LAPAS | LAPŲ | LAIDA |
| | 13 | 18 | 0 |

- patalpų, darbo vietų h* judėjimo kelių apšvietimas turi būti įrengtas taip, kad darbuotojams nekiltų rizika dėl įrengto apšvietimo rūšies;
- patalpose, darbo vietose ir judėjimo keliuose, kai išsijungus dirbtiniam apšvietimui darbuotojams gresia labai didelis pavojus, turi būti įrengtas reikiamas avarinis apšvietimas.

10. NURODYMAI AR SPRENDINIAI GAISRO AR KITOS AVARIJOS STATYBVIETĖJE ATVEJU

Jei statybos metu įvyksta statinio avarija – statybos rangovas (jei įvyksta naudojamo statinio avarija – statinio naudotojas ar valdytojas) privalo nedelsdamas:

- imtis skubių priemonių, kad būtų išvengta tolesnių avarijos pasekmių;
- pažymėti pavojingą zoną, kurioje kyla ar gali kilti pavojus žmonių sveikatai, gyvybei ar aplinkai, organizuoti jos laikiną aptvėrimą ir pasirūpinti, kad į ją nepatektų pašaliniai asmenys;
- evakuoti žmones iš pavojingos zonos;
- organizuoti pavojingos būklės konstrukcijų laikiną sustiprinimą;
- užtikrinti statinio avarijos vietos apsaugą nuo poveikio, galinčio trukdyti tirti avarijos priežastis;
- pranešti apie avariją (telefonu, oficialiu el. paštu, faksu ar kitomis ryšio priemonėmis) nurodant statinio adresą ir kitus duomenis, leidžiančius greičiau nustatyti avarijos vietą:
 - a) Valstybinei teritorijų planavimo ir statybos inspekcijai prie Aplinkos ministerijos;
 - b) savivaldybės, kurios teritorijoje įvyko avarija, administracijos direktoriui (jo įgaliotam savivaldybės administracijos valstybės tarnautojui);
 - c) viešojo administravimo subjektui, atliekančiam statinio naudojimo priežiūrą (naudojamų statinių avarijų atvejais);
 - d) jei avarija įvyko statybos metu, – statytojui (užsakovui) (kai statyba vykdoma rangos būdu), statinio statybos techniniam priežiūrotojų ir statinio projektuotojų;
 - e) jei yra nukentėjusių žmonių, – teisėsaugos institucijai ir Valstybinei darbo inspekcijai;
 - f) jei įvyko avarija, dėl kurios buvo (gali būti) užteršta aplinka, – Valstybinės aplinkos apsaugos tarnybos Pranešimų priėmimo ir aplinkosauginių ekstremalių situacijų valdymo skyriui;
 - g) jei avarija susijusi su potencialiai pavojingų įrenginių avarija arba jei dėl statinio avarijos buvo pažeisti šie įrenginiai, – Potencialiai pavojingų įrenginių avarijų tyrimo nuostatuose nurodytoms institucijoms;
 - h) elektros, dujų, vandens (nuotekų šalinimo) tiekimo įmonėms informuodamas apie avarijos mastą, kai galimi arba nustatyti dujotiekių ar elektros linijų ar vandentiekio (nuotekų) slėginių vamzdinių pažeidimai.
- aprašyti statinio būklę po avarijos, statinio pakeitimus ir jų atsiradimo vietas (darant schemas bei eskizus, fotografuojant ar kitu būdu).

11. SAUGOS REIKALAVIMAI IR PRIEMONĖS, ATLIEKANT DARBUS VEIKIANČIUOSE PASTATUOSE ARBA GRETA JŲ

Kadangi statybos darbai vykdomi greta veikiančių pastatų rangovas turi paruošti Statybos darbų technologijos projektą, kuriame turi būti numatomos visos taikomos saugos priemonės gretimų pastatų naudotojams. Statybos darbų technologijos projektui ekspertizė nereikalinga nes statybos metu nėra atliekami specifiniai darbai. Turi būti vykdomi trečiųjų asmenų interesų apsaugos reikalavimai ir sudarytas statybos darbų eiliškumo grafikas.

Visi statybos darbai, kurie susiję su trečiaisiais asmenimis, turi būti derinami su jais ir gaunamas sutikimas iš jų.

Pagal STR 1.04.04:2017 reikia siekti mechanizmų ir įrankių triukšmo ir kitų neigiamų poveikių (vibracijos) apribojimo, kad sumažinti neigiamą poveikį gretimybėms ir trečiųjų asmenų interesams.

12. SPECIALŪS REIKALAVIMAI NEĮPRASTŲ STATYBOS DARBŲ TECHNOLOGIJAI BEI DARBŲ TECHNOLOGIJOS PROJEKTO RENGIMUI

Prieš statybos darbus turi būti paruoštas "Statybos darbų technologijos projektas" ir vykdomoms atskiroms statybos darbų rūšims turi būti parengtos "Statybos darbų technologinės kortelės", kuriose turi būti statybos darbų technologiniai aprašymai, montavimo schemos, gaminių stropavimo schemos, mechanizmų ir darbininkų išdėstymas, nurodyti darbuotojų saugos ir sveikatos reikalavimai su nurodytomis kolektyvinėmis ir asmeninėmis apsaugos priemonėmis;

Rengiant statybos darbų technologijos projektą, privaloma vadovautis statinio projektu, techninio projekto sprendiniais, statybos techniniais reglamentais, įmonės statybos taisyklėmis ir kitais galiojančiais normatyviniais dokumentais. Statybos darbų technologijos projekte turi būti pateikti konkretūs darbuotojų saugos ir sveikatos užtikrinimo sprendiniai.

| | | | |
|----------------------|-------|------|-------|
| AT-24A-2225-TP-SO-AR | LAPAS | LAPŲ | LAIDA |
| | 14 | 18 | 0 |

13. STATINIO STATYBOS TECHNINĖS PRIEŽIŪROS ORGANIZAVIMO IR VYKDYMO TVARKA

13.1 REIKALAVIMAI STATINIO STATYBOS TECHNINĖS PRIEŽIŪROS GRUPĖS SUDĖČIAI IR KVALIFIKACIJAI

Atliekant statybos darbus techninę priežiūrą turi atlikti techninis prižiūrėtojas turintis teisę eiti neypatingojo statinio techninės priežiūros vadovo pareigas negyvenamuosiuose statiniuose bei specialiųjų statybos darbų techninės priežiūros vadovo pareigas. Statybos darbų techniniai prižiūrėtojai privalo būti atestuoti minėtiems statiniams, esantiems kultūros paveldo objekto teritorijoje, jo apsaugos zonoje, kultūros paveldo vietovėje, kurio kvalifikacijos atestate numatyta šios darbo sritys.

13.2 STATINIO STATYBOS TECHNINĖS PRIEŽIŪROS PERIODIŠKUMAS IR DARBO APIMTIS

Statybos darbai šiame objekte bus vykdomi nepertraukiamai kiekvieną dieną, statybos techninė priežiūra turi būti vykdoma ne rečiau kaip du kartus per savaitę, prieš kiekvieno naujo technologinio proceso pradžią ir nemažiau kaip 557 darbo valandą pagal STR 1.04.04:2017 18 priedą:

INŽINERINIŲ TINKLŲ STATYBOS TECHNINĖ PRIEŽIŪRA:

| EIL. NR. | PAVADINIMAS | MINIMALUS VALANDŲ SKAIČIUS |
|----------|--|----------------------------|
| 1. | Projekto nagrinėjimas (vieno kilometro ilgio inžinerinis tinklas) | 11 |
| 2. | Inžinerinis tinklas (vieno kilometro ilgio) | 24 |
| 3. | Inžinerinio tinklo bandymai | 32 |
| 4. | Dokumentacijos tvarkymas (paslėpti darbai, statybos produktų atitikties dokumentų, statybos žurnalų tvarkymas, aktų pasirašymas) | 0 |
| 5. | Geodezinės nuotraukos tikrinimas (vieno kilometro ilgio) | 7 |
| 6. | Užbaigimo komisija | 0 |

KITŲ INŽINERINIŲ STATINIŲ STATYBOS TECHNINĖ PRIEŽIŪRA:

| EIL. NR. | PAVADINIMAS | MINIMALUS VALANDŲ SKAIČIUS |
|----------|--|----------------------------|
| 1. | Projekto nagrinėjimas | 73 |
| 2. | Kiti inžineriniai statiniai | 254 |
| 3. | Dokumentacijos tvarkymas (paslėpti darbai, statybos produktų atitikties dokumentų, statybos žurnalų tvarkymas, aktų pasirašymas) | 144 |
| 4. | Geodezinės nuotraukos tikrinimas | 12 |
| 5. | Užbaigimo komisija | 0 |

14. SAUGOS IR SVEIKATOS ŽENKLAI

Saugos ir (arba) sveikatos apsaugos ženklai - ženklai, teikiantys informaciją arba nurodymus vaizdiniu ženklu, spalva, šviečiančiu ženklu, garso signalu, žodiniu pranešimu, rankų ženklais apie konkretų objektą, veiklą, situaciją, saugos ir sveikatos apsaugos reikalavimus.

Pagrindiniai ženklai:

- **draudžiamasis ženklas** - tai ženklas, draudžiantis elgtis taip, kad kiltų pavojus arba jis būtų sukeltas;
- **įspėjamasis ženklas** - ženklas, kuris įspėja apie riziką arba pavojų;
- **įpareigojamasis ženklas** - ženklas, kuris nustato privalomą elgesį;
- **pirmosios pagalbos arba gelbėjimo ženklas** - ženklas, kuriuo nurodomi evakuaciniai išėjimai arba pateikiama informacija apie pirmosios pagalbos arba gelbėjimo priemones;
- **informacinis ženklas** - ženklas, kuris nurodo kitą saugos ir sveikatos apsaugos informaciją negu ženklai aprašyti aukščiau;

Formos ir pavidalai:

- **vaizdinis ženklas** - ženklas, kuris geometrinės formos, spalvos ir piešinio arba piktogramos deriniu teikia tam tikrą informaciją ir kuris įrengiamas matomoje vietoje, pakankamai ryškiai apšviestas.
- **papildomas vaizdinis ženklas** - ženklas, teikiantis papildomą informaciją ir naudojamas kartu su vaizdiniu ženklu;
- **saugos spalva** - spalva, kuriai suteikiama atitinkama saugos reikšmė;
- **simbolis arba piktograma** - iliustracija, kuri apibūdina situaciją arba nustato tam tikrą elgesį ir kuri nupiešta ant vaizdinio ženklo arba apšviesto paviršiaus;
- **šviečiantis ženklas** - ženklas, kurio šviesą skleidžiantis įtaisas pagamintas iš permatomos arba šviesą praleidžiančios medžiagos ir apšviestas iš vidaus arba užpakalinės sienelės ir atrodo kaip šviečiantis paviršius;
- **garso signalas** - sutartas garso signalas, skleidžiamas ir perduodamas tam tikslui skirtu įrenginiu, nenaudojant žmogaus balso arba jo imitacijos;
- **žodinis pranešimas** - nustatyto turinio pranešimas žodžiu žmogaus balsu arba žmogaus balso imitacija;
- **rankų ženklas** - nustatyti rankų ir (arba) plaštakų judesiai ir (arba) jų padėtis, duodant nurodymus darbuotojams, kurie atlieka manevravimo veiksmus, susijusius su rizika arba pavojumi.

| | | | |
|----------------------|-------|------|-------|
| AT-24A-2225-TP-SO-AR | LAPAS | LAPŲ | LAIDA |
| | 15 | 18 | 0 |

15. STATYBOS NORMATYVINIAI DOKUMENTAI

Nuorodos į galiojančius normatyvinius dokumentus :

- STR 1.04.04:2017 „Statinio projektavimas, projekto ekspertizė“;
- STR 1.05.01:2017 „Statybą leidžiantys dokumentai. Statybos užbaigimas. Statybos sustabdymas. Savavališkos statybos padarinių šalinimas. Statybos pagal neteisėtai išduotą statybą leidžiantį dokumentą padarinių šalinimas“
- STR 1.06.01:2016 „Statybos darbai. Statinio statybos priežiūra“;
- Lietuvos Respublikos statybos įstatymas;
- Darboviečių įrengimo statybvietėse nuostatos;
- Lietuvos Respublikos potencialiai pavojingų įrenginių priežiūros įstatymas;
- Bendrosios priešgaisrinės saugos taisyklės;
- Darbuotojų aprūpinimo asmeninėmis apsaugos priemonėmis nuostatai;
- Statybinių atliekų tvarkymo taisyklės;
- Atliekų tvarkymo taisyklės;
- Želdynų ir želdinių apsaugos taisyklės;
- Želdinių apsaugos, vykdanč statybos darbus, taisyklės;
- Lietuvos Respublikos darbuotojų saugos ir sveikatos įstatymas;
- STR 2.01.12:2024 „Statybų klimatologija“;
- Lietuvos Respublikos aplinkos ministro įsakymas Nr. D1-334 „Dėl Statybinių atliekų tvarkymo taisyklių patvirtinimo“ pakeitimo;

| | | | |
|----------------------|-------|------|-------|
| AT-24A-2225-TP-SO-AR | LAPAS | LAPŲ | LAIDA |
| | 16 | 18 | 0 |



STATYBOS PRODUKCIJOS
SERTIFIKAVIMO CENTRAS

Valstybės įmonė Statybos produkcijos sertifikavimo centras, įmonės kodas 110068926, Linkmenų g. 28, LT-08217 Vilnius

KVALIFIKACIJOS ATESTATAS

Nr.29978

Gintautas Barysas

Suteikta teisė eiti ypatingojo statinio projekto dalies vadovo ir ypatingojo statinio projekto dalies vykdymo priežiūros vadovo pareigas.

Statiniai: gyvenamieji ir negyvenamieji pastatai, inžineriniai tinklai, susisiekimo komunikacijos, hidrotechnikos statiniai, kiti inžineriniai statiniai, taip pat minėti statiniai, esantys kultūros paveldo objekto teritorijoje, jo apsaugos zonoje, kultūros paveldo vietovėje.

Projekto dalis: pasirengimo statybai ir statybos darbų organizavimo.

Direktorius



Valdemaras Gauronskis

Išduotas 2018 m. balandžio 16 d.

Pirmą kartą išduotas 2012 m. rugsėjo 17 d.

Kvalifikacijos atestatų registras skelbiamas www.spsc.lt

20261