

KOMPLEKSAS	(24-29)
UŽSAKOVAS	KĖDAINIŲ RAJONO SAVIVALDYBĖS ADMINISTRACIJA
STATYBOS VIETA	J. BASANAVIČIAUS G., KĖDAINIAI
PROJEKTO PAVADINIMAS	PĖSČIŲJŲ IR DVIRAČIŲ TAKO (NUO TILTO „VAIVORYKŠTĖ“ IKI J. BASANAVIČIAUS G.) KĖDAINIŲ M., STATYBOS PROJEKTAS
STATINIO KATEGORIJA	NESUDĖTINGASIS I GR. STATINYS
STATYBOS RŪŠIS	NAUJA STATYBA
PROJEKTO DALIS	PASIRENGIMO STATYBAI IR STATYBOS DARBŲ ORGANIZAVIMO
STADIJA	SSPP
TOMAS	IV

PROJEKTUOTOJAS	KVALIFIKACIJĄ PATVIRTINANČIO DOKUMENTO NR.	PAREIGOS	VARDAS, PAVARDĖ	PARAŠAS
UAB "Medstatyba"		Direktorius		
UAB "Medstatyba"	Atestato Nr. 32198	PV	Vytautas Matulevičius	
UAB "Medstatyba"	Atestato Nr. 24495	PDV		

STATINIO PROJEKTO SUDĖTIES ŽINIARAŠTIS

UŽSAKOVAS: KĖDAINIŲ RAJONO SAVIVALDYBĖS ADMINISTRACIJA

**PĖSČIŲJŲ IR DVIRAČIŲ TAKO (NUO TILTO „VAIVORYKŠTĖ“ IKI J. BASANAVIČIAUS G.)
KĖDAINIŲ M., STATYBOS PROJEKTAS**

EILĖS NR.	BYLOS ŽYMUO	LAIDA	PAVADINIMAS	PASTABOS
I	(24-29)-SSPP-BD	0	BENDROJI	
II	(24-29)-SSPP-S	0	SUSISIEKIMO	
III	(24-29)-SSPP-LE	0	LAUKO ELEKTROTECHNINĖ	
IV	(24-29)-SSPP-SO	0	PASIRENGIMO STATYBAI IR STATYBOS DARBŲ ORGANIZAVIMO	
V	(24-29)-SSPP-KS	0	STATYBOS SKAIČIUOJAMOSIOS KAINOS NUSTATYMO	

PROJEKTUOTOJAS	KVALIFIKACIJĄ PATVIRTINANČIO DOKUMENTO NR.	PAREIGOS	VARDAS, PAVARDĖ	PARAŠAS
UAB "Medstatyba"	Atestato Nr. 32198	Projekto vadovas	Vytautas Matulevičius	

BENDRIEJI STATINIŲ RODIKLIAI

Pavadinimas	Mato vienetas	Kiekis	Pastabos
III. SUSISIEKIMO KOMUNIKACIJOS			
1. Keliai (gatvės):	Nesudėtingasis I gr. statinys		
1.1. kategorija	E		Dviračių takas
1.2. ilgis*	km	1,863	
1.3. važiuojamosios dalies plotis	m	2,5	
1.4. eismo juostų skaičius	vnt	2	
1.5. eismo juostos plotis	m	1,25	
III. SUSISIEKIMO KOMUNIKACIJOS			
1. Keliai (gatvės):	Nesudėtingasis I gr. statinys		
1.1. kategorija	E		
1.2. ilgis*	km	1,863	Pėsčiųjų takas
1.3. važiuojamosios dalies plotis	m	1,8	
1.4. eismo juostų skaičius	vnt	1	
1.5. eismo juostos plotis	m	1,8	
IV. INŽINERINIAI TINKLAI (Nurodomas kiekvienos paskirties inžinerinių tinklų pavadinimas)			
4. inžinerinių tinklų ilgis*	m	2206	
5. vamzdžio skersmuo (tik vamzdynams)	mm	-	-
6. elektros tinklų laidininkų skaičius ir skerspjūvis	vnt.; mm ²	4x35	

*Žvaigždute pažymėti rodikliai apskaičiuojami vadovaujantis Nekilnojamojo turto kadastrinių matavimų ir kadastro duomenų surinkimo taisyklėmis, kurias tvirtina Lietuvos Respublikos žemės ūkio ministras. Baigus statybą ir atlikus kadastrinius matavimus šie rodikliai gali turėti neesminių nukrypimų.

Statinio projekto vadovas Vytautas Matulevičius, Atest. Nr. 32198, 2025 05 _____
(vardas, pavardė, parašas, kvalifikacijos atestato arba pažymos Nr., data)



STATYBOS PRODUKCIJOS
SERTIFIKAVIMO CENTRAS

Valstybės įmonė Statybos produkcijos sertifikavimo centras, įmonės kodas 110068926, Ltnkmenų g. 28, LT-08217 Vilnius

KVALIFIKACIJOS ATESTATAS

Nr. 24495

A.k. [redacted]

Suteikta teisė eiti ypatingojo statinio projekto dalies vadovo, ypatingojo statinio projekto dalies vykdymo priežiūros vadovo ir statinio projekto dalies ekspertizės vadovo pareigas.

Statiniai: gyvenamieji ir negyvenamieji pastatai, susisiekimo komunikacijos, inžineriniai tinklai, hidrotechnikos statiniai, kiti inžineriniai statiniai, taip pat minėti statiniai, esantys kultūros paveldo objekto teritorijoje, jo apsaugos zonoje, kultūros paveldo vietovėje.

Projekto dalis: pasirengimo statybai ir statybos darbų organizavimo.



Direktorius [redacted]

Išduotas 2020 m. birželio 15 d.

Pirmą kartą išduotas 2009 m. birželio 12 d.

25140

Tik projektui Nr. (24-29) SSP

Turinys

1.	Įvadas	2
2.	Klimato sąlygos, geologinės ir hidrogeologinės statybvietės sąlygos	5
3.	Gruntinio vandens pažeminimo būtinumas	7
4.	Medžių, augmenijos, dirvožemio ir kito iškasamo grunto išsaugojimo ir panaudojimo sąlygos	7
5.	Griaunami esami statiniai ir iškeliama inžineriniai tinklai	9
6.	Susidarysiančių įvairių rūšių statybinių atliekų orientaciniai kiekiai (tonomis), jų tvarkymo būdai, panaudojimo statybvietėje sąlygos	9
7.	Gamybinės ir ūkinės veiklos sustabdymo sąlygos rekonstruojant ar kapitališkai remontuojant statinius	12
8.	Autotransporto eismo keliuose ir gatvėse laikino uždarymo galimybės ir sąlygos	12
9.	Papildomo žemės sklypo statybos produktams ir konstrukcijoms sandėliuoti, statybiniam įrenginiams ir mechanizmams įrengti, laikiniems keliams ir inžineriniams tinklams nutiesti galimybės ir sąlygos.....	20
10.	Aprūpinimo elektra, vandeniu ir kitais resursais, nuotekų šalinimo ar surinkimo galimybės ir sąlygos statybos metu. Reikalavimai statybos įrangai ir transporto priemonėms	20
11.	Bendrieji statybos darbų statybvietėje saugos, sveikatos, higienos reikalavimai ir sąlygos	25
12.	Aplinkosaugos ir trečiųjų asmenų interesų apsaugos reikalavimai	32
13.	Statinių statybos darbų eiliškumo grafikas, statybos skirstymas etapais, darbų sezoniškumo įtaka, pamainų skaičius, hidraulinių ar kt. bandymų trukmė, būtinos technologinės pertraukos, statybos ribojimas ar dalinis konservavimas.....	35
14.	Statinio statybos techninės priežiūros organizavimo ir vykdymo tvarka (reikalavimai statinio statybos techninės priežiūros grupės sudėčiai ir kvalifikacijai, statinio statybos techninės priežiūros periodiškumas ir darbo apimtis	41
15.	Statybvietės planas.....	46

0	2025-03	Statybos leidimui, konkursui ir statybai			
LAIDA	IŠLEIDIMO DATA	LAIDOS STATUSAS. KEITIMO PRIEŽASTIS (JEI TAIKOMA)			
KVAL. PATV. DOK. NR.	UAB "MEDSTATYBA" ATEITIES G. 10. 08303 VILNIUS TEL: +370 5 2613796			STATINIO PROJEKTO PAVADINIMAS	
				PĖSČIŪJŲ IR DVIRAČIŲ TAKO (NUO TILTO „VAIVORYKŠTĖ“ IKI J. BASANAVIČIAUS G.) KĖDAINIŲ M., STATYBOS PROJEKTAS	
32198	PV	V.Matulevičius		STATINIO NUMERIS IR PAVADINIMAS, DOKUMENTO PAVADINIMAS	LAIDA
24495	PDV			Aiškinamasis raštas.	0
LT	UŽSAKOVAS KĖDAINIŲ RAJONO SAVIVALDYBĖS ADMINISTRACIJA			DOKUMENTO ŽYMUO	LAPAS
				(24-29)– SSPP –SO-AR	1

1. Įvadas

„PĖSČIŪJŲ IR DVIRAČIŲ TAKO (NUO TILTO „VAIVORYKŠTĖ“ IKI J. BASANA VIČIAUS G.) KĖDAINIŲ M., STATYBOS PROJEKTAS“ pasirengimo statybai ir statybos darbų organizavimo dalis parengta vadovaujantis šiais išvardintais norminiais dokumentais:

- Lietuvos Respublikos Statybos įstatymas (TAR 2016-07-13, Nr. 20300);
- STR 1.04.04:2017 „Statinio projektavimas, projekto ekspertizė“ (TAR 2023-04-28, Nr. D1-126);
- STR 1.05.01:2017 „Statybą leidžiantys dokumentai. Statybos užbaigimas. Statybos sustabdymas. Savavališkos statybos padarinių šalinimas. Statybos pagal neteisėtai išduotą statybą leidžiantį dokumentą padarinių šalinimas (TAR 2022-04-07, Nr. D1-92);
- STR 1.01.03:2017 „Statinių klasifikavimas“ (TAR 2024-06-14, Nr. D1-197);
- STR 1.06.01:2016 „Statybos darbai. Statinio statybos priežiūra“ (TAR 2023-04-28, Nr. D1-127);
- STR 2.01.01(3):1999 „Esminiai statinio reikalavimai. Higiena, sveikata, aplinkos apsauga; (Žin. 2000, Nr. 8-215);
- Darbuotojų saugos ir sveikatos įstatymas (Žin., 2003, Nr. 70-3170);
- Gaisrinės saugos pagrindiniai reikalavimai (Žin. 2010, Nr. 146-7510);

Bendrieji statybos darbų statybvietėje saugos, sveikatos bei higienos reikalavimai ir sąlygos.

Vykdamat darbus privaloma vadovautis šiais dokumentais.

- Bendrosios gaisrinės saugos taisyklės (TAR 2022-06-29. Nr. 1-396);
- Darboviečių įrengimo statybvietėse nuostatai (TAR 2021-01-28. Nr. A1-78/D1-42);
- Darboviečių įrengimo bendraisiais nuostatais (TAR 2019-07-08. Nr. A1-382/V-784);
- Darbuotojų aprūpinimo asmeninėmis apsauginėmis priemonėmis nuostatai (TAR 2018-04-20. Nr. A1-170);
- Darbo įrenginių naudojimo bendrieji nuostatai (TAR 2019-11-21, Nr. A1-707);
- Saugos eksploatuojant elektros įrenginius taisyklės (Žin. 2010. Nr. 39-1878);
- Kėlimo kranų naudojimo taisyklės (TAR 2020-05-08, Nr. A1-384);
- Darbuotojų saugos ir sveikatos reikalavimai tvarkant krovinius rankomis (Žin. 2006-10-31, Nr. 116-4417);
- Atliekų tvarkymo taisyklės (TAR 2024-12-11, Nr. D1-451);
- Statybinių atliekų tvarkymo taisyklės (TAR 2024-10-09, Nr. D1-334);
- Lietuvos Respublikos atliekų tvarkymo įstatymas (Žin. 2002, Nr. IX-1004);
- Lietuvos Respublikos darbo kodeksas (TAR, 2016-09-19, Nr. 23709);
- Saugos eksploatuojant elektros įrenginius taisyklės (Žin. 2010-04-07, Nr. 39-1878);
- Elektros įrenginių įrengimo bendrosios taisyklės (Žin. 2012-02-09, Nr. 18-816);

<i>DOKUMENTO ŽYMUO</i>	LAIDA	LAPAS	LAPŲ
(24-29)– SSPP –SO-AR	0	2	45

- Elektros tinklų naudojimo taisyklės (Žin. 2012-06-21, Nr. 69-3562);
- Elektros tinklų apsaugos taisyklės (Žin. 2010-04-07, Nr. 39-1877);
- Kvalifikacinių reikalavimų darbuotojų saugos ir sveikatos specialistams aprašas (TAR 2016-02-02, Nr. 2060);
- Mokymo ir žinių darbuotojų saugos ir sveikatos klausimais tikrinimo bendrieji nuostatai (TAR 2023-03-10, Nr. A1-147);
- Automobilių kelių darbo vietų aptvėrimo ir eismo reguliavimo taisyklės T DVAER 12 (Žin. 2012-04-19, Nr. 46-0);
- Užsakovo projekto užsakymas ir užduotis;
- INŽINERINIŲ GEOLOGINIŲ TYRIMŲ ATASKAITA, parengė 2024-10 UAB „Geo Experts“;
- Projekto sprendiniai.

Naudotos programinės įrangos sąrašas

ZWCAD 2017, Free Pdf Creator ir Open office.

Vietinės sąlygos

Projektuojami statiniai yra Kėdainių m. (nuo tilto „Vaivorykštė“ iki J. Basanavičiaus g.).

Toje vietoje, kur bus planuojamas pėsčiųjų ir dviračių takas šiuo metu yra tuščia teritorija su želdiniais bei esamais lauko inžineriniais tinklais. Takas prasidės nuo J. Basanavičiaus g. pėsčiųjų perėjos ir eis palei Nevėžio upės krantą, kur užsibaigs ties esamu taku prie „Vaivorykštės“ tilto. **Statybos rūšis:** Nauja statyba.

Statinio paskirtis: SUSISIEKIMO KOMUNIKACIJOS (pėsčiųjų ir dviračių takas).

Statinio kategorija: Nesudėtingasis I gr.

Esama 0,000 absoliutinė sklypo viršutinė altitudė yra esama apie nuo 26,20 m iki 47,00 m. virš jūros lygio.

Statybos geodezinė kontrolė

Vykdoma vadovaujantis STR 1.06.01:2016 „Statybos darbai. Statinio statybos priežiūra“.

Rangovai privalo vykdyti geodezinę darbų kontrolę ir užtikrinti, kad statinio išdėstymas plane ir vertikalus profilis atitiktų statinio projekto reikalavimus.

Draudžiama užpilti gruntą nutiestus inžinerinius tinklus bei pastatytus kitokius inžinerinius statinius neatlikus geodezinių matavimų ir nepadarius inžinerinių tinklų planų (geodezinių nuotraukų) ir nepasirašius paslėptų statybos darbų aktų.

Inžinerinių tinklų planai (geodezinės nuotraukos) užsakomi ir atliekami Reglamento IV skyriuje, GKTR 1:01:2023 ir Geodezininko kvalifikacijos pažymėjimų išdavimo, galiojimo sustabdymo, galiojimo panaikinimo taisyklių nustatyta tvarka.

<i>DOKUMENTO ŽYMUO</i>	LAIDA	LAPAS	LAPŲ
(24-29)– SSPP –SO-AR	0	3	45

Papildomai užpylus arba nukasus gruntą nuo esamų inžinerinių tinklų, inžinerinių tinklų planai (geodezinės nuotraukos) turi būti pakoreguoti, o duomenis statinio statybos vadovas turi pateikti šių tinklų savininkui (naudotojui).

Statinio statybos vadovas privalo:

- priimti iš statinio statybos techninio prižiūrėtojo (bendrosios statinio statybos techninės priežiūros vadovo) (Reglamento VII skyrius) nužymėtą statybvietės teritoriją, įteisinus tai priėmimo ir perdavimo aktu (bei prie jo pridedamais dokumentais) įskaitant:

1. geodezinių koordinačių, reperijų, raudonųjų linijų nužymėjimą bei įtvirtinimą statybvietėje ir jų schemas;

2. suprojektuotų statinių, (jų dalių) inžinerinių tinklų ir susisiekimo komunikacijų nužymėjimą statybvietėje;

3. esančių statybvietėje statinių, (jų dalių) inžinerinių tinklų ir susisiekimo komunikacijų planą;

4. nekilnojamųjų kultūros paveldo vertybių apsaugos, nugriautų statinių, perkeltų želdinių, aplinkos apsaugos, geodezinių ženklų apsaugos bei kitų reikalavimų (nustatytų tai teritorijai) teisinių ir techninių dokumentų kopijas;

- užsakyti (statytojui (užsakovui) pavedus) nustatyta tvarka atlikti pastatyto statinio ar nutiestų inžinerinių tinklų ir komunikacijų geodezines nuotraukas, leisti užpilti gruntu minėtus tinklus bei komunikacijas tik po to, kai yra atlikti jų geodeziniai matavimai ir padarytos geodezinės nuotraukos.

Statybos darbų žurnalo III skyriuje pateikiamas statinio, jo dalių ir konstrukcijų bei inžinerinių tinklų pagrindinių geodezinių kontrolinių nuotraukų rekomenduojamas sąrašas.

Visos statinio geodezinės kontrolinės nuotraukos registruojamos formoje F-15, o formoje F-16 pateikti geodezinių kontrolinių nuotraukų blankai. Geodezines kontrolines nuotraukas registruoja geodezininkas kartu su statinio statybos vadovu (bendrujų ar specialiųjų statinio statybos darbų vadovu – kai pildomi papildomi Žurnalai). Registruojant nurodoma schemų, nuotraukų pavadinimai, atlikimo data, atitiktis statinio projektui ir rasti nukrypimai.

Statybos darbų žurnalo IV skyriuje pateikiami pagrindinių paslėptų darbų patikrinimo, laikančiųjų konstrukcijų priėmimo ir išbandymo darbų sąrašas ir atitinkamos aktų formos (F-17–F-27). Paslėptų darbų patikrinimo, laikančiųjų konstrukcijų priėmimo aktai, vandentiekio, nuotekų, šildymo, vėdinimo bei kitų statinio inžinerinių sistemų (kai nepildomi papildomi Žurnalai) bandymo aktai įforminami užpildant pagrindinio Žurnalo atitinkamas formas.

<i>DOKUMENTO ŽYMUO</i>	LAIDA	LAPAS	LAPŲ
(24-29)– SSPP –SO-AR	0	4	45

Paslėptų darbų patikrinimo aktai surašomi iš karto po jų apžiūrėjimo, nepradėjus vykdyti toliau numatytų statybos darbų. Prireikus padaromos geodezinės kontrolinės nuotraukos. Paslėptų darbų patikrinimą ir tam skirtų aktų surašymą organizuoja už šių darbų vykdymą atsakingas statinio statybos vadovas (bendrųjų ar specialiųjų statinio statybos darbų vadovas – kai pildomi papildomi Žurnalai). Pasirašius aktą suteikiama teisė vykdyti tolesnius akte nurodytus darbus.

Statinio, jo dalių ir konstrukcijų bei inžinerinių tinklų pagrindinių geodezinių kontrolinių nuotraukų sąrašas:

geodeziniai nužymėjimo darbai:

1. pagrindinių ašių nužymėjimo ir įtvirtinimo kontrolinė nuotrauka;
2. tarpinių ašių nužymėjimo ir įtvirtinimo kontrolinė nuotrauka.

2. statinių požeminė dalis:

- 2.1. pamatų duobių (daubų, tranšėjų) iškasimo kontrolinė nuotrauka;

3. inžineriniai tinklai:

- 3.1. elektros kabeliai.

2. Klimato sąlygos, geologinės ir hidrogeologinės statybvietės sąlygos

1971–2010 m. beveik visoje Lietuvos teritorijoje vyravo vakarinių ir pietinių rumbų vėjai, nors Klaipėdoje gana dažnai fiksuoti ir rytinių rumbų vėjai. Visose meteorologijos stotyse rečiausiai pasitaikė šiaurinių rumbų, o Utenoje ir Kaune – ir rytų rumbų vėjai.

Atmosferos cirkuliacijai persitvarkant į žiemos laikotarpį, kai suaktyvėja Sibiro anticiklono veikla, labai sumažėja šiaurinių krypčių vėjų, o padidėja pietinių (P, PV);

Vėjo krypčių žemėlapis



<i>DOKUMENTO ŽYMUO</i>	LAIDA	LAPAS	LAPŲ
(24-29)– SSPP –SO-AR	0	5	45

Vidutiniai vėjo greičiai 10 m aukštyje:

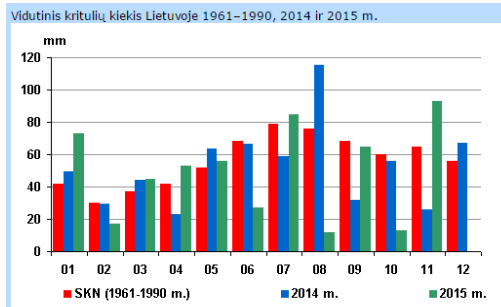
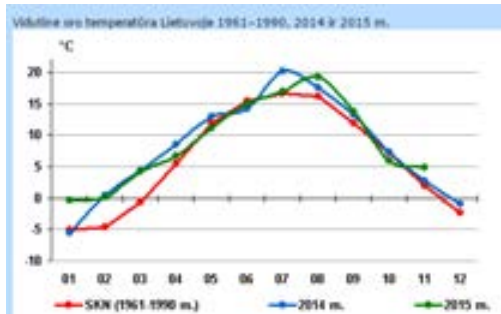

Geologinė sandara

Sklypo geologinę sandarą iki 4,0 m gylio sudaro:

- Dirvožemis (pd IV). Komplexas išskirtas visuose tyrimų taškuose iki 0,1-0,3 m gylio. Jo storis siekia 0,1-0,3 m.
- Technogeninis gruntas (t IV): smėlingas mažo plastiškumo molis, rudas, pilkai rudas, su smėlio priemaiša, vietomis su statybinio laužo priemaiša, minkštas (saCILMg, ML). Komplexas išskirtas tyrimų taškuose Gr. 1, 2, 3 nuo 0,1 m iki 0,4-1,2 m gylio. Jo storis siekia 0,3-1,1 m.
- Holoceno deliuvinės (d IV) nuogulos: smėlingas mažo plastiškumo molis, pilkas, pilkai rudas, šviesiai pilkas, šviesiai rudas, tvirtas (saCIL, ML); molingas smėlis, vidutinio rupumo, rudas, pilkas, drėgnas, vandeningas, su molio priemaiša (clSa, SMo). Komplexas išskirtas tyrimų taškuose Gr. 2 – 5 nuo 0,2-0,8 m iki 1,4-3,1 m gylio. Jo storis siekia 0,6-2,9 m.
- Holoceno aliuvinės (a IV) nuogulos: smėlis, smulkus, gelsvai pilkas, gelsvai rudas, mažai drėgnas (Sa, SB); mažai dulkingas molingas smėlis, vidutinio rupumo, šviesiai rudas, gelsvai rudas, gelsvai pilkas, pilkas, mažai drėgnas, drėgnas, vandeningas (Sa-F, SB); smėlis, vidutinio rupumo, gelsvai rudas, šviesiai

<i>DOKUMENTO ŽYMUO</i>	LAIDA	LAPAS	LAPŲ
(24-29)– SSPP –SO-AR	0	6	45

rudas, mažai drėgnas, drėgnas, vandeningas (Sa, SB). Komplexas išskirtas tyrimų taškuose Gr. 6 – 10 nuo 0,2-0,3 m iki 4,0 m gylio. Jo padas nepasiekta. Ištirtas storis siekia 3,7-3,8 m.

- Viršutinio pleistoceno Baltijos glacialinės (g III bl) nuogulos: smėlingas mažo plastiškumo molis, moreninis, rudas, pilkai rudas, standus (saCIL, ML). Komplexas išskirtas tyrimų taškuose Gr. 1 – 5 nuo 1,2-3,1 m iki 4,0 m gylio. Jo padas nepasiekta. Ištirtas storis siekia 0,9-2,8 m.

Hidrogeologinė sąlygos

Gruntinis vanduo gręžimo metu buvo sutiktas Gr. 3, 7, 8, 9, 10, kuriame gruntinio vandens lygis siekia intervale 1,2-3,5 m nuo žemės paviršiaus (alt. 23,90-37,70 m). Vanduo susikaupęs smėlio sluoksnyje. Gruntinio vandens lygis gali kisti 1,0-1,5 m nuo išmatuoto lygio lauko darbų metu, kadangi sausuoju metu laikotarpiu gruntinio vandens lygis pažemės, o drėgnuoju – pakils.

Iškritus gausiems krituliams ar pavasarinio polaidžio metu, žemės paviršiaus pažemėjimuose kaupsis paviršinis kritulių vanduo. Statybos metu iškasose gali kauptis paviršinis kritulių kiekis.

Pagal LST EN 206:2013+A2:2021 [8] standarto apibrėžtas požeminės aplinkos agresyvumo klases požeminė aplinka, hidrocheminiu požiūriu, yra neagresyvi (pagal visas charakteristikas).

3. Gruntinio vandens pažeminimo būtinumas

Gruntinis vanduo privalo būti pažemintas. Vandens lygio pažeminimo būdą pasirenka rangovinė organizacija bei patikslina statybos darbų technologiniame projekte. Pasirodžius gruntiniam vandeniui, jis pašalinamas siurblių pagalba į artimiausią lietaus nuotekų tinklą. O taip pat galimas gruntinio vandens šalinimas adatiniais filtrais. Adatiniai filurai – tai iki 7 m ilgio, 38 ar 50 mm skersmens vamzdžiai, kurių apačioje yra filtras (skylėtas vamzdis su apsauginiu tinklu). Viduje įrengtas atbulinis vožtuvas. Adatiniai filurai į gruntą gramzdinami hidrauliniu būdu. Surinktas filtras, žarna sujungiamas su siurbliu, pakeliamas kranu į vertikalią padėtį. Įjungus siurbli, vanduo dideliu greičiu užtekėdamas iš filtruojamosios dalies antgalio išplauna gruntą adatinio filtro gramzdinimo vietoje ir filtras įgrimzta į gruntą. Įrengiami vienas nuo kito maks 1,5 m atstumu. Energijos šaltinis gali būti transformatorius, elektros sąnaudos sudaro nuo 5 iki 40 kw/h vienam sausinimo metrui.

4. Medžių, augmenijos, dirvožemio ir kito iškasamo grunto išsaugojimo ir panaudojimo sąlygos

Savavališkai kirsti medžius griežtai draudžiama. Darbų eigoje už tvarkomos teritorijos ribų išardytos arba apgadintos esamos dangos turi būti pilnai atstatytos pagal pirminę padėtį.

Savavališkai kirsti medžius griežtai draudžiama. Visi statybos mechanizmai turi būti tvarkingi. Taip pat draudžiama naudoti kitas medžiagas, kenksmingas aplinkai.

Atliekant statybos darbus, kad būtų išsaugoti statybvietėje paliekami ir gretimuose žemės sklypuose augantys želdiniai, privaloma:

<i>DOKUMENTO ŽYMUO</i>	LAIDA	LAPAS	LAPŲ
(24-29)– SSPP –SO-AR	0	7	45

1. išpurenti ir patręšti žemę po statybvietėje augančių medžių ir krūmų lajomis prieš statybos pradžią, kad pagerėtų jų augimo sąlygos statybos laikotarpiu;
2. iki darbų pradžios aptverti medžius ir krūmus, augančius statybvietėje ir arčiau kaip 5 m nuo įvažiavimo ar išvažiavimo iš statybvietės važiuojamosios dalies krašto:
 - 2.1. medžių grupes ir krūmus išsisiniu, ne žemesniu kaip 2 m aptvaru ir ne arčiau kaip 1,5 m nuo medžių kamienų ir 1 m nuo krūmų;
 - 2.2. pavienius medžius – trikampi aptvaru, kurio apatinės kraštinės turi būti ne arčiau kaip 0,5 m nuo medžio kamieno, arba lentomis. Aptvarą tvirtinti kuolais, įkaltais 0,5 m ir giliau;
3. aptveriant visą statybvietę, neaptverti į ją nepatenkančių gatvės ir kitų želdinių;
4. įrengti takus, pakeltus virš žemės paviršiaus, ne arčiau kaip 1,5 m nuo medžio kamieno, kai darbo metu reikia vaikščioti arti želdinių (po medžių lajomis);
5. saugoti vejas, gėlynus, jeigu statinio projekte nenumatyta juos pertvarkyti;
6. saugoti nuimtą nuo žemės sklypo užstatomos dalies dirvožemį tam tikslui skirtose vietose, apsaugant jį nuo užteršimo, išplovimo, išpustymo (vėjo), kad būtų galima jį panaudoti sklypo sutvarkymo ir želdinimo darbams;
7. laistyti želdinius Medžių ir krūmų priežiūros, vandens telkinių, esančių želdynuose, apsaugos, vejų ir gėlynų priežiūros taisyklių, patvirtintų aplinkos ministro, nustatyta tvarka;
8. nesandėliuoti medžiagų ir įrenginių, nevažinėti, nestatyti transporto priemonių, laikinų statinių ir įrenginių prie medžių arčiau kaip 1 m nuo medžių lajų projekcijų, bet ne arčiau kaip 3 m nuo kamieno ir 2 m nuo krūmų. Nesandėliuoti degių medžiagų arčiau kaip 10 metrų nuo medžių kamienų ir krūmų;
9. nekasti tranšėjų (kabelio, vandentiekio ir kanalizacijos vamzdžių ir kt. įrenginių tiesimui) arčiau kaip 3 m nuo medžio kamieno, kurio diametras didesnis kaip 15 cm, arčiau kaip 2 m, kai kamieno diametras iki 15 cm ir arčiau kaip 1,5 m – nuo krūmų, skaičiuojant atstumą nuo kraštinio stiebo;
10. tvirtinti tranšėjų, kasamų biriamie ir šlapiame grunte, leidžiamu atstumu (nurodytu 7.9 punkte) prie medžių ir krūmų, sienutes statramsčiais;
11. užpilti žemėmis pagal projektą padarytas tranšėjas per trumpiausią laiką, bet ne ilgiau kaip per mėnesį;
12. medžių pomedyje (lajos projekcijos zonoje) darbus vykdyti žemiau pagrindinių skeletinių šaknų (ne mažiau kaip 1,5 m nuo dirvožemio paviršiaus), nepažeidžiant šaknų sistemos;
13. nepakeisti daugiau kaip 5 cm (virš ar žemiau) natūralaus grunto lygio prie medžio šaknų kaklelio ir iki 2 m atstumu nuo medžio kamieno.

Kai vykdant statybos darbus (įskaitant įvažiavimų, gatvių, kelių įrengimą ar remontą) pažeidžiama medžio šaknų sistema, kad neišdžiūtų šaknys, jas būtina pridengti ar užpilti žemės sluoksniu, jį palaistyti, kad neiššaltų šaknys, jas būtina apšiltinti. Pažeidus medžio šaknis, medžio lają galima išretinti vadovaujantis Medžių ir krūmų priežiūros, vandens telkinių, esančių želdynuose, apsaugos, vejų ir gėlynų priežiūros taisyklėmis.

<i>DOKUMENTO ŽYMUO</i>	LAIDA	LAPAS	LAPŲ
(24-29)– SSPP –SO-AR	0	8	45

Baigus statybos darbus, privaloma:

1. apželdinti sklypą pagal statinio projektą, nepažeidžiant Medžių ir krūmų veisimo, vejų ir gėlynų įrengimo taisyklių, patvirtintų Lietuvos Respublikos aplinkos ministro įsakymu;

2. sutvarkyti želdinius teritorijoje už statinio sklypo ribų, jei ji buvo naudojama vykdant statybos darbus.

Nuo galimų pažeidimų apsaugomi medžiai, esantys arti kelių, statinių. Apie kamienus dedamos 2,0 – 2,5 m aukščio lentos ir sukamos lentų karkasas arba suveržiamos viela.

Medžių apsaugos nuo mechaninių pažeidimų pvz:

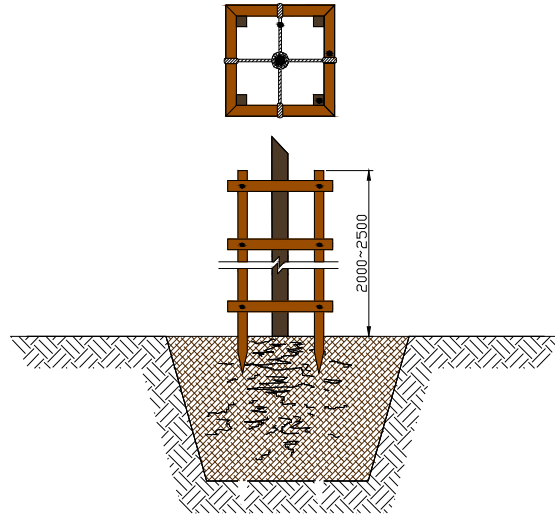

Atliekant žemės kasybos darbus, būtina išsaugoti derlingąjį dirvožemio sluoksnį. Būtina kiek įmanoma sumažinti nuimamo augalinio sluoksnio plotą, o nuimtą saugoti būsimiems aplinkos tvarkymo darbams.

5. Griaunami esami statiniai ir iškeliami inžineriniai tinklai

Statybos darbų metu griaunamų esamų pastatų ir inžinerinių tinklų nebus.

6. Susidarysiančių įvairių rūšių statybinių atliekų orientaciniai kiekiai (tonomis), jų tvarkymo būdai, panaudojimo statybvietėje sąlygos

Mesti statybines atliekas be latakų ar kitų priemonių leidžiama iš nedidesnio kaip 3 m aukščio. Visas statybines šiukšles nuo stogo galima nuleisti tik apsauginiu vamzdžiu į numatytą konteinerį kuris turi būti pastatytas su nedidesniu nei 5 laipsniai nuolydžiu.

Statybvietėje turi būti išrūšiuotos ir atskirai laikinai laikomos susidarančios:

1. komunalinės atliekos – maisto likučiai, tekstilės gaminiai, kitos buitinės ir kitokios atliekos, kurios savo pobūdžiu ar sudėtimi yra panašios į buitines atliekas;

2. inertinės atliekos – betonas, plytos, keramika ir kitos atliekos, kuriose nevyksta jokie pastebimi fizikiniai, cheminiai ar biologiniai pokyčiai;

<i>DOKUMENTO ŽYMUO</i>	LAIDA	LAPAS	LAPŲ
(24-29)– SSPP –SO-AR	0	9	45

3. perdirbti ir pakartotinai naudoti tinkamos atliekos, antrinės žaliavos – pakuotės, popierius, stiklas, plastikas ir kitos tiesiogiai perdirbti tinkamos atliekos ir (ar) perdirbti ar pakartotinai naudoti tinkamos iš atliekų gautos medžiagos;
4. pavojingosios atliekos – tirpikliai, dažai, klijai, dervos, jų pakuotės ir kitos kenksmingos, degios, sprogstamosios, ėsdinančios, toksiškos, sukeliančios koroziją ar turinčios kitų savybių, galinčių neigiamai įtakoti aplinką ir žmonių sveikatą;
5. netinkamos naudoti atliekos (izoliacinės medžiagos, akmens vata ir kt.).

Išrūšiuotos atliekos turi būti perduodamos įmonėms, turinčioms teisę tvarkyti tokias atliekas pagal sutartis dėl jų naudojimo ir šalinimo.

Visos statybinės atliekos iš karto pakraunamos į autotransportą ir išvežamos atliekų tvarkytojams, prieš tai sudarius sutartį su atliekas utilizuojančia įmone, kuri turi atitinkamą sertifikatą. Statybinių atliekų važtaraščiai turi būti išsaugoti iki tol kol pastatas bus priduotas valstybinei komisijai.

Statybvietyje turi būti rūšiuojamos susidaranti perdirbimui tinkamos atliekos ir pakartotinam naudojimui tinkamos konstrukcijos (medžiagos), rūšiuojamos kitos atliekos – antrinės žaliavos. Pavojingąsias atliekas šių atliekų susidarymo vietoje iki jų surinkimo galima laikinai laikyti ne ilgiau kaip šešis mėnesius, o nepavojingąsias atliekas – ne ilgiau kaip vienerius metus, tačiau ne ilgiau kaip iki statybos darbų pabaigos taip, kad nekeltų pavojaus aplinkai ir žmonių sveikatai. Atliekų susidarymo vietoje pavojingąsias atliekas laikyti ilgiau kaip šešis mėnesius, o nepavojingąsias – ilgiau kaip vienerius metus gali įmonė, atitinkanti Atliekų tvarkymo įstatyme tokiai veiklai vykdyti nustatytus reikalavimus, kurią Atliekų tvarkytojų valstybės registro nuostatuose, patvirtintuose Lietuvos Respublikos Vyriausybės nutarimu „Dėl atliekų tvarkytojų valstybės registro įsteigimo, atliekų tvarkytojų valstybės registro nuostatų patvirtinimo ir registro veiklos pradžios nustatymo“ ir Atliekų tvarkytojų valstybės registro tvarkymo taisyklėse, patvirtintose Lietuvos Respublikos aplinkos ministro „Dėl Atliekų tvarkytojų valstybės registro tvarkymo taisyklių patvirtinimo“, nustatyta tvarka Aplinkos apsaugos agentūra (toliau – Agentūra) yra užregistravusi Registre.

Pavojingos statybinės atliekos turi būti vežamos laikantis Atliekų tvarkymo taisyklėse nustatytų reikalavimų.

Statybinių atliekų apskaitos dokumentai saugomi pagal Atliekų tvarkymo taisyklių reikalavimus. Įvairios medžiagos/atliekos turi būti atskirtos, jei tai ypač pavojingos žaliavos arba medžiagos, – tokios vietos ženklinimos. Panaudotos pavojingos medžiagos turi būti tinkamai rūšiuojamos, saugomos ir perduodamos atliekų tvarkytojams.

Atliekų susidarymo apskaita vykdoma elektroniniu būdu, naudojantis GPAIS, pildant atliekų susidarymo apskaitos. Susidariusios atliekos atliekų tvarkytojui pagal sudarytą rašytinės formos sutartį dėl atliekų naudojimo ir (ar) šalinimo perduodamos Atliekų tvarkymo taisyklėse nustatyta tvarka, GPAIS užpildant atliekų vežimo lydraštį. Atliekų tvarkytojui perduotas atliekų kiekis atliekų susidarymo apskaitos žurnale apskaitomas automatiškai, atliekų tvarkymo taisyklėse nustatyta tvarka įvykdžius atliekų

<i>DOKUMENTO ŽYMUO</i>	LAIDA	LAPAS	LAPŲ
(24-29)– SSPP –SO-AR	0	10	45

perdavimo procedūrą. Dulkančios statybinės atliekos turi būti vežamos dengtose transporto priemonėse ar naudojant kitas priemones, kurios užtikrintų, kad vežamos šios atliekos ir jų dalys vežimo metu nepatektų į aplinką.

Technologinis procesas	Atliekos						Atliekų saugojimas objekte		Numatomi atliekų tvarkymo būdai
	Pavadinimas	Kiekis t	Agregatinis būvis (kietas, skystas, pastos)	Kodas pagal atliekų sąrašą	Statistinės klasifikacijos kodas	Pavojingumas	Laikymo sąlygos	Didžiausias kiekis t	
1	2	3	4	5	6	7	8	9	10
Statyba	Gelžbetonis	Iki 86,0 t	kietas	17 01 01	13,11	Nepavojingas	Krūvoje	Iki 86,0 t	Išrūšiuotos atliekos turi būti perduodamos įmonėms, turinčioms teisę tvarkyti tokias atliekas pagal sutartis dėl jų naudojimo ir šalinimo
Statyba	Plytos	-	kietas	170102	12,11	Nepavojingos	Krūvoje	-	Išrūšiuotos atliekos turi būti perduodamos įmonėms, turinčioms teisę tvarkyti tokias atliekas pagal sutartis dėl jų naudojimo ir šalinimo
Statyba	Medis	10,0 t	kietas	17 02 01	07,51	Nepavojingos	Krūvoje	10,0 t	Išrūšiuotos atliekos turi būti perduodamos įmonėms, turinčioms teisę tvarkyti tokias atliekas pagal sutartis dėl jų naudojimo ir šalinimo
Statyba	Stiklas	Iki - 0,1 t	kietas	170202	07,01	Nepavojingos	Konteineryje	Iki 0,1 t	Išrūšiuotos atliekos turi būti perduodamos įmonėms, turinčioms teisę tvarkyti tokias atliekas pagal sutartis dėl jų naudojimo ir šalinimo
Statyba	Plastikas	Iki 0,15 t	kietas	170203	07,04	Nepavojingos	Konteineryje	Iki 0.15 t	Išrūšiuotos atliekos turi būti perduodamos įmonėms, turinčioms teisę tvarkyti tokias atliekas pagal sutartis dėl jų naudojimo ir šalinimo
Statyba	Bitumas	Iki 187,00 t	kietas	170302	03,32	Nepavojingos	Konteineryje	Iki 187,00 t	Išrūšiuotos atliekos turi būti perduodamos įmonėms, turinčioms teisę tvarkyti tokias atliekas pagal sutartis dėl jų naudojimo ir šalinimo
Statyba	Geležis ir plienas	Iki 1,1 t	kietas	17 04 05	06,11	Nepavojingas	Krūvoje	Iki 1,1 t	Išrūšiuotos atliekos turi būti

DOKUMENTO ŽYMUO

LAIDA

LAPAS

LAPŲ

(24-29)– SSPP –SO-AR

0

11

45

									perduodamos įmonėms, turinčioms teisę tvarkyti tokias atliekas pagal sutartis dėl jų naudojimo ir šalinimo
Satyba	Kitos statybinės atliekos (įskaitant mišrias atliekas), kuriose yra pavojingųjų medžiagų	Iki 0,05 t	kietas	17 09 03	07,41	Pavojingas	Konteineryje	Iki 0,05 t	Išrūšiuotos atliekos turi būti perduodamos įmonėms, turinčioms teisę tvarkyti tokias atliekas pagal sutartis dėl jų naudojimo ir šalinimo
Statyba	Mišrios statybinės ir griovimo atliekos	Iki 2,0 t	kietas	170904	13,14	Nepavojingos	Konteineryje	Iki 2,0 t	Išrūšiuotos atliekos turi būti perduodamos įmonėms, turinčioms teisę tvarkyti tokias atliekas pagal sutartis dėl jų naudojimo ir šalinimo
Buitinė veikla	Popierius ir kartonas	Iki 0,1 t	kietas	200101	07,21	Nepavojingos	Konteineryje	Iki 0,1 t	Išrūšiuotos atliekos turi būti perduodamos įmonėms, turinčioms teisę tvarkyti tokias atliekas pagal sutartis dėl jų naudojimo ir šalinimo
Buitinė veikla	Mišrios komunalinės atliekos	Iki 0,1 t	kietas	200301	11,11	Nepavojingos	Konteineryje	Iki 0,1 t	Išrūšiuotos atliekos turi būti perduodamos įmonėms, turinčioms teisę tvarkyti tokias atliekas pagal sutartis dėl jų naudojimo ir šalinimo

Pastaba: Rangovas darbų metu privalo tikslinti statybinių atliekų kiekį. Atsiradus pavojingoms atliekoms privaloma utilizuoti norminių dokumentų nustatyta tvarka.

7. Gamybinės ir ūkinės veiklos sustabdymo sąlygos rekonstruojant ar kapitališkai remontuojant statinius

Statybos darbų eigoje ūkinė veikla ne bus sustabdyta, prieš tai susiderinus darbų grafiką su Statytoju. Darbo zonas privaloma aptverti bei pažymėti laikiniais ženklais. Sklypo dangos atstatomos šiltuoju metu laiku, šie darbai neįtakos ūkinės veiklos. Vykdamas statybos darbus turi būti išlaikomos visos galimybės patekti į šalia esamus pastatus.

8. Autotransporto eismo keliuose ir gatvėse laikino uždarymo galimybės ir sąlygos

Laikinus kelio ženklus įrengti pagal galiojančias kelių eismo taisykles (toliau KET) bei susiderinti su interesuotomis institucijomis.

<i>DOKUMENTO ŽYMUO</i>	LAIDA	LAPAS	LAPŲ
(24-29)– SSPP –SO-AR	0	12	45

Prie statybvietės ir teritorijoje įrengimai visi reikalingi laikini kelio ženklai (pagal galiojančias KET Nr. 106, 123, 124,125, 146, 147, 148, 149, 205, 407, 408 ir kt.). Statybvietėje bus naudojami esami privažiavimai (su esamais radiusais), todėl naujų kelių įrenginėti nereikės. Patekimas į statybvietę iš **Basanavičiaus g., taip pat galimas privažiavimas iš Josvainių g. pusės.**

Vykdamas statybos darbus turi būti užtikrinamas privažiavimas, bei priėjimas prie visų funkcionuojančių pastatų bet kuriuo paros metu. Prieš planuojamų darbų pradžią gauti kasimo ir aptvėrimo leidimą Kėdainių rajono savivaldybės nustatyta tvarka (<https://www.epaslaugos.lt/portal/citizen/service/43651/23520>). Esant poreikiui koreguoti statybos darbų organizavimo planą, laikinų eismo ribojimų schemą turi parengti darbų rangovas ir nustatyta tvarka suderinti su Kėdainių rajono savivaldybe.

Eismo ribojimo schemas vadovaujantis Kelių eismo taisyklėmis, kelio ženklų įrengimo ir vertikaliojo ženklinimo taisyklėmis. Darbų metu statybinio transporto stovėjimas ar trumpalaikis sustojimas aplinkinėse gatvėse draudžiamas. Po statybos darbų atstatyti dangas ir eismo organizavimo priemonės. Sugadinta gatvių, šaligatvių danga ar techninės eismo reguliavimo priemonės (kelio ženklai, horizontalus ženklavimas) privalo būti atstatyti.

<i>DOKUMENTO ŽYMUO</i>	LAIDA	LAPAS	LAPŲ
(24-29)– SSPP –SO-AR	0	13	45

Tipinės eismo schemas (TES) važiuojamosios dalies zonos ilgalaikėse darbo vietose

	<p>TES G I/1 <i>Gatvės (keliai), kuriose mažas eismo intensyvumas arba yra lėtojo eismo zona, o susiaurinimas nedidelis</i></p> <p>Esant trumpalaikėms darbo vietoms dažniausiai be SŽ</p> <p>Skersinis atitvėrimas, naudojama AB (juostos aukštis – 250 mm) arba ne mažiau kaip 3 vienpusės NG;</p> <p>atstumas tarp jų: – 1–2 m – išilgai, – 0,6–1 m – skersai; ne mažiau kaip 3 vienpusiai SŽ</p> <p>Išilginis atitvėrimas dvipusėmis NG; didžiausias atstumas tarp jų – 10 m; ant kas antros NG – dvipusis SŽ; prireikus – papildoma AB (juostos aukštis – 100 mm)</p> <p>*) Dvipusiai NG ir SŽ</p> <p>Skersinis atitvėrimas – ne mažiau kaip 3 S **); atstumas tarp jų: – 1–2 m – išilgai, – 0,6–1 m – skersai; ant kiekvieno S **) – vienpusis SŽ (alternatyva – AB (juostos aukštis – 250 mm) ir dvipusės NG; ne mažiau kaip 3 vienpusiai SŽ)</p> <p><u>Išilginis atitvėrimas nuo pėsčiųjų tako</u>, naudojama AB (juostos aukštis – 100 mm) ir prireikus kontaktinės juostos akliems</p> <p>Dvipusiai arba visomis kryptimis šviečiantys SŽ; didžiausias atstumas tarp jų – 10 m</p> <p>1) Kitoks plotis (žr. XIV skyriaus V skirsnio 368 punktą)</p> <p>**) Galima naudoti NG</p> <p>Matmenys metrais</p>
--	---

<i>DOKUMENTO ŽYMUO</i>	LAIDA	LAPAS	LAPŲ
(24-29)– SSPP –SO-AR	0	14	45

	<p style="text-align: center;">Pėsčiųjų takas</p> <p style="text-align: center;">Pėsčiųjų takas</p>	<p>TES G I/2 Gatvės (keliai), kuriose mažas eismo intensyvumas arba yra lėtojo eismo zona, tačiau labai susiaurintos</p> <p>Esant trumpalaikėms darbo vietoms dažniausiai be SŽ</p> <p>Skersinis atitvėrimas, naudojama AB (juostos aukštis – 250 mm) ir dvipusė NG; ne mažiau kaip 3 geltonos spalvos SŽ</p> <p>Išilginis atitvėrimas – NG; atstumas tarp jų – ne didesnis kaip 10 m; ant kas antros NG – dvipusis SŽ; prireikus – papildoma AB (juostos aukštis – 100 mm)</p> <p><u>Išilginis atitvėrimas nuo pėsčiųjų tako</u>, naudojama AB (juostos aukštis – 100 mm) ir prireikus kontaktinės juostos akliems</p> <p>Visomis kryptimis šviečiantys SŽ; didžiausias atstumas tarp jų – 10 m</p> <p>*) Dvipusiai NG ir SŽ</p> <p>1) Išimtiniais atvejais gali būti mažesnis plotis (žr. XIV skyriaus III skirsnio 336 punktą)</p> <p>2) Kitoks plotis (žr. XIV skyriaus V skirsnio 368 punktą)</p> <p>3) Už lėtojo eismo zonos ribų pastatomi VŽ: – 124-asis, 125-asis (30–50 m atstumu); – 106-asis (30–70 m atstumu)</p> <p>Matmenys metrais</p>
--	---	---

<i>DOKUMENTO ŽYMUO</i>	LAIDA	LAPAS	LAPŲ
(24-29)– SSPP –SO-AR	0	15	45

	<p>TES G I/3 2-jų eismo juostų mažai susiaurinta važiuojamoji dalis Analogiškai esant vienos eismo krypties važiuojamajai daliai</p>
	<p>Esant trumpalaikėms darbo vietoms dažniausiai be SŽ</p> <p>Skersinis atitvėrimas viapusėmis NG (alternatyva – AB (juostos aukštis – 250 mm); atstumas tarp NG: – 1–2 m – išilgai, – 0,6–1 m – skersai; ant kiekvienos NG – vienpusis SŽ</p> <p>Išilginis atitvėrimas dvipusėmis NG; didžiausias atstumas tarp jų – 10 m; ant pirmos NG, toliau ant kas antros NG ir paskutinės NG – dvipusiai SŽ; prireikus – papildoma AB (juostos aukštis – 100 mm)</p> <p><u>Išilginis atitvėrimas nuo pėsčiųjų tako, naudojama AB (juostos aukštis – 100 mm), prireikus kontaktinės juostos akliems; dvipusiai arba visomis kryptimis šviečiantys SŽ; didžiausias atstumas tarp jų – 10 m</u></p> <p>1) Kitoks plotis (žr. XIV skyriaus V skirsnio 368 punktą)</p> <p>2) Atstumas: – esant mažam eismo intensyvumui – 30–50 m; – vienos eismo krypties važiuojamosiose dalyse – 70–100 m</p> <p>Matmenys metrais</p>
	<p>TES G I/4 2-jų juostų važiuojamoji dalis, eismas organizuojamas laikinomis eismo juostomis</p>

<i>DOKUMENTO ŽYMUO</i>	LAIDA	LAPAS	LAPŲ
(24-29)– SSPP –SO-AR	0	16	45

	<p>Analogiškai – vienos eismo krypties važiuojamojoje dalyje</p> <p>Skersinis atitvėrimas viapusėmis NG (alternatyva – AB (juostos aukštis – 250 mm); atstumas tarp jų: – 1–2 m – išilgai, – 0,6–1 m – skersai; ant kiekvienos NG – vienusis SŽ</p> <p>Eismo juostų apribojimas geltonos spalvos ištisine ženklinimo linija arba konstrukciniais nukreipiamaisiais elementais</p> <p>Išilginis atitvėrimas viapusėmis NG; didžiausias atstumas tarp jų – 10 m; ant kas antros NG – vienusis SŽ; prireikus – papildoma AB (juostos aukštis – 100 mm)</p> <p>*) Dvipusiai NG ir SŽ</p> <p>Skersinis atitvėrimas viapusiais S **); atstumas tarp jų: – 1–2 m – išilgai, – 0,6–1 m – skersai; ant kiekvieno S **) – vienusis SŽ (alternatyva: – AB (juostos aukštis – 250mm), – ne mažiau kaip 3 SŽ, – 124-asis VŽ „Susiaurėjimas iš dešinės“ – 30–50 m atstumu)</p> <p><u>Išilginis atitvėrimas nuo pėsčiųjų tako</u>, naudojama AB (juostos aukštis – 100 mm) ir prireikus kontaktinės juostos akliems; dvipusiai arba visomis kryptimis šviečiantys SŽ; didžiausias atstumas tarp jų – 10 m</p> <p>1) Kitoks plotis (žr. XIV skyriaus V skirsnio 368 punktą) 2) Prireikus kaip laikinos juostos taip pat gali būti automobilių stovėjimo juostos ir pan. 3) Esant mažam eismo intensyvumui atstumas – 30–50 m 4) Atskiru atveju patikrinama dėl 325-ojo, 326-ojo VŽ (žr. VI skyriaus II skirsnį) naudojimo</p> <p>***) Galima naudoti vienpusės NG Matmenys metrais</p>
	<p>TES G I/5 2-jų juostų važiuojamoji dalis su užtvirta viena puse ir mažu eismo intensyvumu</p>

DOKUMENTO ŽYMUO	LAIDA	LAPAS	LAPŲ
(24-29)– SSPP –SO-AR	0	17	45

***Eismas reguliuojamas
naudojant kelio ženklus***

Esant trumpalaikėms darbo vietoms dažniausiai be SŽ

Skersinis atitvėrimas, naudojama AB (juostos aukštis – 250 mm) arba vienpusės NG

Išilginis atitvėrimas dvipusėmis NG; didžiausias atstumas tarp jų – 10 m; ant kas antros NG – dvipusis SŽ

*) Dvipusiai NG ir SŽ

Išilginis atitvėrimas nuo pėsčiųjų tako, naudojama AB (juostos aukštis – 100 mm) ir prireikus kontaktinės juostos akliems; dvipusiai arba visomis kryptimis šviečiantys SŽ; didžiausias atstumas tarp jų – 10 m

Skersinis atitvėrimas ne mažiau kaip 5 vienpusiais S (**);

atstumas tarp jų:
– 1–2 m – išilgai,
– 0,6–1 m – skersai;
ant kiekvieno S (**)) – vienpusis SŽ

1) Išimtiniais atvejais gali būti mažesnis plotis (žr. XIV skyriaus III skirsnio 336 punktą)

2) Kitoks plotis (žr. XIV skyriaus V skirsnio 368 punktą)

**) Galima naudoti vienpuses NG

Matmenys metrais

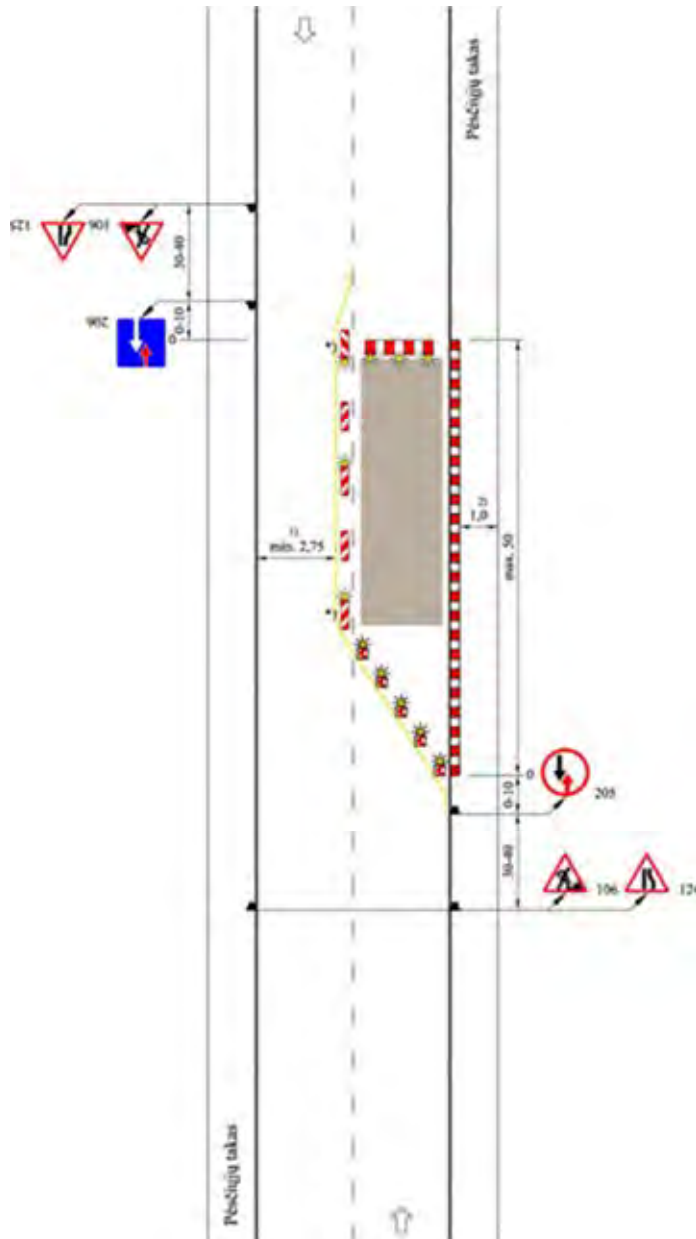

TES G I/6

***2-jų eismo juostų važiuojamoji dalis
su užtvirta viena puse***

***Eismas reguliuojamas naudojant
šviesoforus***

DOKUMENTO ŽYMUO

(24-29)– SSPP –SO-AR

LAIDA

0

LAPAS

18

LAPŲ

45

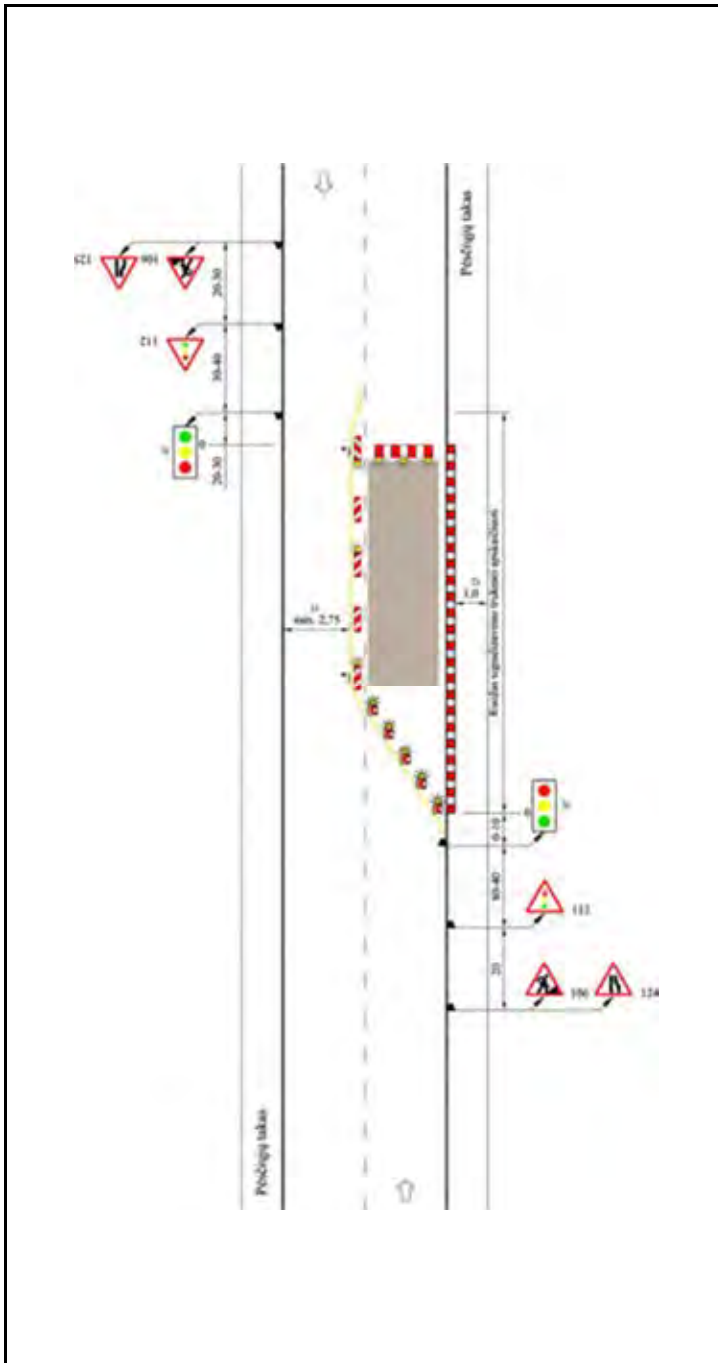

Skersinis atitvėrimas, naudojama AB (juostos aukštis – 250 mm) arba viopusės NG

Išilginis atitvėrimas dvipusėmis NG; didžiausias atstumas tarp jų – 10 m; ant kas antros NG – dvipusis ŠŽ

*) Dvipusiai NG ir ŠŽ

Išilginis atitvėrimas nuo pėsčiųjų tako, naudojama AB (juostos aukštis – 100 mm) ir prireikus kontaktinės juostos akliams; dvipusiai arba visomis kryptimis šviečiantys ŠŽ; didžiausias atstumas tarp jų – 10 m

Skersinis atitvėrimas S **); atstumas tarp jų: – 1–2 m – išilgai, – 0,6–1 m – skersai; ant kiekvieno S **) – viopusis ŠŽ

1) Išimtiniais atvejais gali būti mažesnis plotis (žr. XIV skyriaus III skirsnio 336 punktą)

2) Kitoks plotis (žr. XIV skyriaus V skirsnio 368 punktą)

3) Reikia patikrinti, ar tikslinga įjungti signalus priklausomai nuo eismo

**) Galima naudoti viopusės NG

Matmenys metrais

<u>DOKUMENTO ŽYMUO</u>	LAIKA	LAPAS	LAPŲ
(24-29)– SSPP –SO-AR	0	19	45

Reikalui esant įrengiami laikini pėstiesiems skirti kilimėliai.

Laikino surenkamo kilimėlio/pravažiavimo įrengimo pvz.



9. Papildomo žemės sklypo statybos produktams ir konstrukcijoms sandėliuoti, statybiniams įrenginiams ir mechanizmams įrengti, laikiniems keliams ir inžineriniams tinklams nutiesti galimybės ir sąlygos

Statybinės medžiagos sandėliuojamos LR žemės sklypo ribose. Statybinėms medžiagoms, konstrukcijoms sandėliuoti, statybiniams įrenginiams ir mechanizmams įrengti, laikyti ar saugoti bus reikalinga laisva, neužstatyta sklypo dalis. Siūlomą statybinių medžiagų, konstrukcijų sandėliavo, statybinių įrenginių ir mechanizmų saugojimo ar įrengimo išdėstymą žiūrėti statybvietės plane.

10. Aprūpinimo elektra, vandeniu ir kitais resursais, nuotekų šalinimo ar surinkimo galimybės ir sąlygos statybos metu. Reikalavimai statybos įrangai ir transporto priemonėms

Darbų metu elektros energijos šaltinis – benzininis generatorius.

Į statybvietę atvežamas ir pastatomi biotualetai. Ten kur važinės statybinė technika virš įrengtų inžinerinių tinklų privaloma uždengti g/b kelio plokštėmis.

Statybos metu vanduo išorės gaisrų gesinimui bus tiekiamas iš artimiausio hidranto.

<i>DOKUMENTO ŽYMUO</i>	LAIDA	LAPAS	LAPŲ
(24-29)– SSPP –SO-AR	0	20	45

Geriamasis vanduo turi atitikti higienos reikalavimus. Vieno žmogaus ūkio reikmėms (geriamas vanduo, apsiprausimui ir t.t.) suvartojamo vandens norma per pamainą apytiksliai: 15 l - kai nėra kanalizacijos, 25 l - kai yra kanalizacija. Statybos eigoje vanduo gali būti atvežamas į statybos aikštelę statinėse ar kitokiose tarose.

Laikinių inžinerinių tinklų pasijungimo taškai derinami su užsakovu ir inžinerinių tinklų savininkais. Statybvietėje komunikuoti bus naudojamos mobilios ryšio operatoriaus teikiamu mobiliuoju ryšiu (rangovinės organizacijos pasirinktu tiekėju).

Įrengiamos laikinos butinės patalpos: statybos vadovo patalpa, butinės patalpos darbininkams, biotualetai, pasitarimų patalpa, apsaugos postas ir ratų plovimo punktas prie įvažiavimo į statybvietės teritoriją. Būtina įrengti administracines – butines patalpas vadovaujantis šiame projekte numatomi technologiniais procesais vienam dirbančiajam: statybos vadovui (inžinieriui) – 5 m², drabužinės – 1,13 m², prausyklos – 0,26 m², džiovinimo patalpos – 0,2 m², valgymo-poilsio patalpos – 1 m², sušilimo patalpos – 0,1 m² (bet ne mažesnė nei 8 m²), tualetai – 1 unitazas 30-čiai žmonių (1,2x0,8 m).

Persirengimo kambariai ir drabužių spintelės:

- persirengimo kambariai turi būti įrengti darbuotojams, kurie turi dėvėti darbo drabužius, taip pat įrengti ten, kur sveikatos arba etikos požiūriu jie negali persirenginėti kitoje patalpoje. Į persirengimo kambarius turi būti lengvai patenkama, jie turi būti pakankamai erdvūs, juose turi būti įrengtos sėdimos vietos;
- persirengimo kambariai turi būti reikiamo dydžio, kai reikia, juose turi būti įrengtos drabužių džiovinimo vietos. Taip pat turi būti įrengtos rakinamos vietos darbuotojų drabužiams bei asmeniniams daiktams saugoti. Esant tam tikroms aplinkybėms (dirbant su kenksmingomis medžiagomis, esant drėgmei, su nešvarumais ir kitais atvejais), asmeniniai drabužiai ir daiktai turi būti laikomi atskirai nuo darbo drabužių;
- moterims ir vyrams turi būti įrengti atskiri persirengimo kambariai arba turi būti sudaryta galimybė tuo pačiu persirengimo kambariu naudotis skirtingu metu;
- kai persirengimo kambariai nėra būtini, kiekvienam darbuotojui turi būti įrengta rakinama drabužių ir asmeninių daiktų laikymo vieta;

<i>DOKUMENTO ŽYMUO</i>	LAIDA	LAPAS	LAPŲ
(24-29)– SSPP –SO-AR	0	21	45

Laikinos buitinės patalpos PVZ:



Statybinių atliekų konteinerio PVZ:



Uždaras statybinių atliekų konteinerio PVZ:



Pagrindiniai statyboje naudojami mechanizmai ir transporto priemonės

- | | |
|---|----------|
| - skryščių komplektas | - 3 vnt; |
| - statybinė gervė | - 3 vnt; |
| - perforatorius (0.75 kW) | - 3 vnt; |
| - pjaustymo įranga (0.75 kW) | - 4 vnt; |
| - suvirinimo aparatas (2,0 kW) arba analogas. | - 2 vnt; |
| - oro kompresorius (1,3 kW) | - 1 vnt; |
| - betono siurblys (0.3 kW) | - 1 vnt; |

<i>DOKUMENTO ŽYMUO</i>	LAIDA	LAPAS	LAPŲ
(24-29)– SSPP –SO-AR	0	22	45

- bortinis automobilis - 1 vnt;
- betono maišyklė (0.6 kW) - 2 vnt;
- daugiafunkcinis mini krautuvas - 1 vnt;
- eskavatorius - 1 vnt;
- asfalto freza - 1 vnt;
- asfalto klotuvas - 1 vnt;
- vibro plūktuvas - 2 vnt;
- savaeigis volas - 1 vnt;
- autogreideris - 1 vnt;
- autogudronatorius - 1 vnt;
- optinis nivelyras - 2 vnt;
- gruntinio vandens pažeminimo įranga - 1 kompl.
- automobilinis kranas - 1 vnt;

E - apytikslis elektros galingumo poreikis statybinei įrangai, kW;

E_{g1} = perforatorius (2,25kW);

E_{g2} = pjaustymo įranga (3,0 kW);

E_{g3} = suvirinimo aparatas (4,0 kW);

E_{g4} = oro kompresorius (1,3 kW);

E_{g5} = betono siurblys (0,3 kW);

E_{g6} = betono maišyklė (1,2 kW);

E_{g7} = vagonėlių šildymui (10,0 kW);

$E=2,25+3,0+4,0+1,3+0,3 + 1,2+10,0 = 22,05$ kW.

Kadangi visi statybiniai įrenginiai nebus naudojami vienu metu tai elektros poreikis bus ženkliai mažesnis. Įvertinus naudojimo koef. Elektros poreikis apie 20 kW.

Išvardinti pagrindiniai mechanizmai ir jų kiekiai bei parametrai konkretizuojami statybos darbų technologijos projekte.

Reikalavimai kopėčioms

Kopėčios ir pastoliai naudojamos pagal „Darboviečių įrengimo statybvietėse nuostatai“ (TAR 2021-01-28. Nr. A1-78/D1-42) keliamus reikalavimus; Kopėčios turi būti pakankamai tvirtos ir reikiamai prižiūrimos. Jos turi būti tinkamai naudojamos atitinkamose vietose ir pagal paskirtį;

1. darbo platformos, pakyls kopėčios turi būti suprojektuotos ir sumontuotos tokio dydžio, laikomos ir naudojamos taip, kad patikimai saugotų darbuotojus nuo kritimo arba nuo krintančių daiktų;

<i>DOKUMENTO ŽYMUO</i>	LAIDA	LAPAS	LAPŲ
(24-29)– SSPP –SO-AR	0	23	45

2. kopėčios turi būti pakankamai tvirtos ir reikiamai prižiūrimos. Jos turi būti tinkamai naudojamos atitinkamose vietose ir pagal paskirtį;

Reikalavimai kėlimo mechanizmams

1. visi kėlimo mechanizmai ir kėlimo reikmenys, įskaitant pagrindines sudedamąsias dalis, tvirtinimus, įtvirtinimus ir atramas, turi būti:

1.1. reikiamai suprojektuoti ir pastatyti bei pakankamai stiprūs naudoti pagal numatytą paskirtį;

1.2. teisingai sumontuoti ir naudojami;

1.3. tvarkingai prižiūrimi;

1.4. tikrinami ir reguliariai bandomi bei kontroliuojami, vadovaujantis LR potencialiai pavojingų įrenginių priežiūros įstatymu bei kitais norminiais teisės aktais;

1.5. aptarnaujami kvalifikuotų (atitinkamai apmokytų, atestuotų) darbuotojų;

2. ant visų kėlimo mechanizmų ir priemonių turi būti aiškiai matomoje vietoje nurodytas didžiausias leistinas apkrovos dydis – keliamoji galia;

3. kėlimo mechanizmai ir priemonės turi būti naudojami tik pagal paskirtį.

Reikalavimai žemės darbų mašinoms ir transportavimo priemonėms bei įrenginiams:

1. žemės darbų mašinos ir transportavimo priemonės bei įrenginiai turi būti:

1.1. tinkamai suprojektuoti ir pagaminti atsižvelgiant į ergonominius reikalavimus;

1.2. techniškai tvarkingi;

1.3. tinkamai ir teisingai naudojami;

2. žemės darbų mašinų, transporto priemonių ir transportavimo įrenginių vairuotojai bei juos aptarnaujantys darbuotojai turi būti specialiai apmokyti;

3. būtina užtikrinti, kad žemės darbų mašinos, transporto priemonės ir transportavimo įrenginiai neįgriūtų į iškasas;

4. žemės darbų mašinų ir transportavimo įrenginių kabinos, kur to reikia, mašinai apvirtus turi apsaugoti vairuotoją nuo suspaudimo ir krentančių daiktų.

Įrenginiai, mašinos ir įranga:

1. įrenginiai, mašinos ir įranga, įskaitant rankinius įrankius su ir be variklio, turi būti:

1.1. tinkamai suprojektuoti ir pagaminti atsižvelgiant į ergonominius reikalavimus;

1.2. techniškai tvarkingi;

1.3. paruošti naudoti, naudojami pagal paskirtį;

1.4. aptarnaujami atitinkamai parengtų darbuotojų;

2. slėgio įrenginiai ir prietaisai turi būti teisės aktų nustatyta tvarka reguliariai prižiūrimi, bandomi ir tikrinami.

Statybvietėje naudojama įranga privalo atitikti STR 2.01.08:2003 „Lauko sąlygomis naudojamos įrangos į aplinką skleidžiamo triukšmo valdymas“ (Žin., 2003, Nr. 90-4086) nustatytus reikalavimus.

<i>DOKUMENTO ŽYMUO</i>	LAIDA	LAPAS	LAPŲ
(24-29)– SSPP –SO-AR	0	24	45

11. Bendrieji statybos darbų statybvietėje saugos, sveikatos, higienos reikalavimai ir sąlygos

Medžiagos, dirbiniai, gaminiai bei įrenginiai turi atitikti Lietuvos Respublikoje galiojančių normatyvinių dokumentų reikalavimus, turėti atitikties sertifikatus ir atitikties deklaracijas arba kokybės pažymėjimus ir atitikti techninėse specifikacijose nurodytiems reikalavimams.

Visos į statybvietę pateikiamos medžiagos turi būti gamintojo įpakavime su etiketėmis ir dokumentais, patvirtinančiais jų tapatybę.

Nenaudotinos degios ir degimą palaikančios bei asbesto turinčias medžiagas. Visos statybinės medžiagos atvežamos autotransportu. Visos į statybvietę pateikiamos medžiagos turi būti gamintojo įpakavime su etiketėmis ir dokumentais, patvirtinančiais jų tapatybę.

Sandėlių ir statybinių sandėliavimo aikštelių išdėstymas turi užtikrinti mažiausią statybinių mašinų, mechanizmų ir darbininkų judėjimą statybvietėje, mažiausią pakrovimo ir iškrovimo operacijų skaičių, patogų privažiavimą, saugias darbo sąlygas.

Rangovas Statybos darbų technologijos projekte nusimato medžiagų ir konstrukcijų galimas sandėliavimo zonas, atskiriant kenksmingų ir pavojingų medžiagų sandėliavimo vietas, kad jos netrukdytų statybos darbams ir saugiam darbui.

Siūloma medžiagas sandėliuoti pagal medžiagų gamintojų rekomendacijas. Vykdamt darbus, draudžiama medžiagas ir konstrukcijas laikinai arba pastoviai sandėliuoti laiptinėse, koridoriuose ir praėjimuose.

Sandėliuoti gruntą ir medžiagas virš esamų veikiančių inžinerinių tinklų draudžiama. Prie esamų inžinerinių tinklų žemės darbai vykdomi rankiniu būdu.

Saugos ir sveikatos priemonių statybvietėje koordinavimas

Statytojas koordinuoja saugos darbus:

- paskirdamas koordinatorių;
- pasirūpindamas, kad koordinatorius rengtų susirinkimus;
- pasirūpindamas, kad koordinatorius statybvietėje palaikytų ryšį asmeniškai.

Ypatingą dėmesį būtina atkreipti į tai, kad:

- Į statybvietę draudžiama įleisti pašalinius asmenis;
- Rangovas privalo aprūpinti darbuotojus asmeninėmis apsaugos priemonėmis.
- Visi asmenys, esantys statybvietėje, privalo dėvėti apsauginius šalmsus;
- Daubos, tranšėjos, angos būtų aptvertos segmentine laikina tvora su įspėjama juosta (užrašas STOP);
- Aptvarai, apsaugantys nuo kritimo iš aukščio, turi būti ne žemesni kaip 1,1 m, su porankiu viršuje, 0,15 m aukščio ištisinė papėdės juosta apačioje ir 0,5 m aukštyje nuo pakloto paviršiaus - su viduriniu tašeliu, arba būtina naudoti kitas lygiavertes apsaugos priemonės.

<i>DOKUMENTO ŽYMUO</i>	LAIDA	LAPAS	LAPŲ
(24-29)– SSPP –SO-AR	0	25	45

- Keliamų gaminių prikabinimas bei pakėlimas būtų atliekamas patikrinta ir išbandyta įranga;
- Kėlimo mechanizmai nebūtų perkrauti;
- Gaminiai nebūtų perkeliama virš zonų už statybvietės ribų (už tvoros), o taip pat virš zonų, kur yra žmonės;
- Nebūtų žmonių po keliamomis konstrukcijomis, medžiagomis ir zonose, kur jos gali nukristi;
- Nebūtų paliktos pakabintos konstrukcijos, medžiagos darbo pertraukų metu;
- Pagal nustatytą darbdavio tvarką darbininkai turi būti atitinkamai instrukuoti;
- Darbininkai būtų aprūpinti specialia apranga ir individualios apsaugos priemonėmis pagal „Darbuotojų aprūpinimo asmeninėmis apsauginėmis priemonėmis nuostatai“ (TAR 2018-04-20. Nr. A1-170);
- Prioritetas teikiamas kolektyvinėms saugos priemonėms saugančioms darbuotojus ir daiktus (medžiagas) nuo kritimo iš aukščio, jei to įrengti neįmanoma tai dirbantieji ant stogo darbininkai privalo būti aprūpinti apsauginiais diržais;
- Praėjimai nebūtų užkrauti statybinėmis medžiagomis;
- Visi elektriniai mechanizmai, įrankiai būtų įžeminti;
- Prijungti elektrinius šildymo įrenginius gali tik elektromonteriai, turintys ne žemesnę kaip pradinę elektroaugos kvalifikaciją;
- Dirbant su skiediniais, turinčiais cheminių priedų, reikia naudotis guminėmis pirštinėmis ir apsauginiais akiniais;
- Dirbant su pjaustymo įrankiais reikia naudotis pirštinėmis ir apsauginiais akiniais;
- Dirbant su suvirinimo aparatu privaloma naudoti apsauginį suvirinimo skydelį, sunkiai degančias suvirintojo švarką, kelnes ir pirštines; Suvirinimo įrenginius prijungti ir atjungti gali ne žemesnės kaip VK kvalifikacijos personalas. Atliekant suvirinimo darbus elektroaugos požiūriu pavojingose vietose suvirintojas privalo papildomai naudotis dielektrinėmis pirštinėmis, kaliošais ar kilimėliais, o atliekant darbus sunkiai prieinamose ar uždaroje erdmėje suvirintojas turi būti stebimas 2 asmenų.
- Dirbant su cheminėmis medžiagomis ir jų mišiniais (preparatais) (toliau – cheminės medžiagos), darbdavys privalo: - nustatyti kiekvienoje darbo vietoje esančius pavojingus cheminius veiksnius, - įvertinti jų keliamą riziką darbuotojų saugai ir sveikatai, - numatyti ir įgyvendinti tinkamas prevencines priemones, - apmokyti darbuotojus saugiai dirbti.
- Dirbant dažytojams su dažais ir glaistais, dėvėti apsauginius respiratorius (darbuotojai turi būti supažindinti su saugos duomenų lapu (SDL));
- Elektros laidai neturi būti susiraizgę ir gulėti ant žemės;
- Iki statybos pradžios būtų parengtas statybos darbų technologijos projektas;
- Draudžiama kelti neteislingai užkabintus gaminius;
- Tvarkomuoju dokumentu turi būti paskirtas kranų darbo vadovas, kuris organizuoja darbą su kėlimo

<i>DOKUMENTO ŽYMUO</i>	LAIDA	LAPAS	LAPŲ
(24-29)– SSPP –SO-AR	0	26	45

įrenginiais ir supažindina darbuotojus su Projektu ir kitais dokumentais.

- Krovinius užkabinti ir atkabinti, laikydamasis darbuotojų saugos ir sveikatos instrukcijų reikalavimų, stropavimo schemų.
- Draudžiama krovinių kėlimo priemonėmis kelti žmones.

Evakavimo keliai ir išėjimai:

1. evakavimo keliai ir išėjimai turi būti laisvi ir turi tiesiai vesti į saugią zoną;
2. kilus pavojui, darbuotojams turi greitai ir saugiai išeiti iš darbo patalpų ir iš visų darbo vietų;
3. evakavimo kelių ir išėjimų skaičius, išdėstymas ir matmenys parenkami atsižvelgiant į statybvietės ir patalpų išplanavimą bei jų matmenis, taip pat didžiausią galimą darbuotojų skaičių ir atitinkamų teisės aktų reikalavimus;
4. evakavimo keliai ir išėjimai turi būti paženklinti, kaip nurodyta „Dėl Saugos ir sveikatos apsaugos ženklų naudojimo darbovietėse nuostatų“ (Žin., 1999, Nr. [104-3014](#)). Ženkilai turi būti patvarūs ir išdėstyti reikiamose vietose;
5. evakavimo keliai ir išėjimai, judėjimo keliai, vedantys į evakavimo kelius ir išėjimus, turi būti be kliuvinių, kad bet kuriuo metu būtų galima nekliudomai jais naudotis;
6. evakavimo keliuose ir išėjimuose turi būti įrengtas avarinis apšvietimas tam atvejui, jei bendras apšvietimas sugestų.

Statybvietės darbo vietų, patalpų ir judėjimo kelių natūralus ir dirbtinis apšvietimas:

1. darbo vietos, patalpos ir judėjimo keliai turi būti kiek galima daugiau apšviesti natūralia šviesa. Tamsiu paros metu, turi būti įrengtas reikiamas dirbtinis apšvietimas. Dirbtinis apšvietimas neturi trukdyti pastebėti ir suvokti įspėjamuosius saugos ženklus arba užrašus;
2. patalpų, darbo vietų ir judėjimo kelių apšvietimas turi būti įrengtas taip, kad nekiltų rizika dėl įrengto apšvietimo rūšies;
3. patalpose, darbo vietose ir judėjimo keliuose, kai išsijungus dirbtiniam apšvietimui darbuotojams gresia labai didelis pavojus, turi būti įrengtas reikiamas avarinis apšvietimas.

Judėjimo keliai – pavojaingos zonos

1. judėjimo keliai, taip pat laiptai, pritvirtintos kopėčios, krovimo aikštelės bei platformos turi būti apskaičiuoti, išdėstyti ir tokių matmenų, kad pėstieji ir transporto priemonės galėtų saugiai judėti ir nekeltų pavojaus darbuotojams, esantiems šalia judėjimo kelių ir įrenginių;
2. pėsčiųjų judėjimo ir (arba) krovinių gabenimo kelių, įskaitant privažiavimo kelius krovimo darbams, matmenys turi būti nustatomi atsižvelgiant į tokių kelių potencialių naudotojų skaičių ir veiklos pobūdį. Jei judėjimo keliai skirti transporto priemonėms, turi būti numatytas pakankamai saugus atstumas arba numatyta saugos zona ar saugi įranga pėstiesiems. Keliai turi būti aiškiai pažymėti, reikiamai prižiūrimi ir tikrinami;
3. transporto priemonių judėjimo keliai turi būti nutiesti pakankamu atstumu nuo durų, vartų, pėsčiųjų perėjų, tarpavarčių bei laiptinių;

<i>DOKUMENTO ŽYMUO</i>	LAIDA	LAPAS	LAPŲ
(24-29)– SSPP –SO-AR	0	27	45

4. jei statybvietėje yra pavojingų zonų, į kurias įėjimas ribotas, jose turi būti įrenginiai, kliudantys darbuotojams, neturintiems teisės patekti į tokias zonas. Kai darbuotojai turi teisę įeiti į pavojingas zonas, turi būti parengtos reikiamos priemonės jų apsaugai ir, jei reikia, išduodamos asmeninės apsauginės priemonės. Pavojingos zonos turi būti aiškiai pažymėtos.

Judėjimo laisvė darbo vietoje: darbo vietos plotas (zona) turi būti tokio dydžio, kad darbuotojai, atsižvelgiant į naudojamus įrenginius, prietaisus ir kitas darbo priemones, dirbdami galėtų pakankamai laisvai judėti.

Darbų vykdymui pavojingose zonose, kuriose nuolat veikia ar gali veikti (atsirasti) rizikos veiksniai, nepriklausantys nuo atliekamų darbų pobūdžio, turi būti išduota paskyra-leidimas.

Pavojingoms zonoms, su nuolat veikiančiais pavojingais ir/arba kenksmingais veiksniais, priskiriamos vietos:

1. prie elektros įrenginių įtampų turinčių neizoliuotų srovinių dalių;
2. neaptvertos esančios aukštyje, kai aukščio skirtumas 1,3 m ir didesnis;
3. kuriose pavojingų ir/arba kenksmingų medžiagų koncentracija darbo aplinkos ore gali viršyti ribines vertes.

Pavojingoms zonoms, kuriose gali veikti (atsirasti) pavojingi veiksniai, priskiriamos vietos:

1. esančios šalia statomų statinių ir montuojamų (demontuojamų) konstrukcijų ar įrenginių;
2. virš kurių atliekami konstrukcijų ar įrenginių montavimo (demontavimo) darbai;
3. virš kurių kroviniai keliami ir transportuojami kėlimo kranais;
4. kuriose juda mašinos ar jų dalys.

Pavojingų zonų šalia statinių ribos nustatomos:

Galimas krovinio kritimo aukštis, m	Mažiausias perkeliama (krentančio) krovinio nuolėkio atstumas, m	
	krovinio, perkeliama kranu, kritimo atveju	daiktų kritimo nuo statinio atveju
iki 10	4	3,5
iki 20	7	5
iki 70	10	7

Pavojingų zonų, kuriose galimas pavojingas elektros srovės poveikis ribos

Įtampa, kV	Atstumai, apribojantys pavojingą zoną nuo neaptvertų neizoliuotų elektros įrenginių dalių arba nuo vertikalios plokštumos, kurią sudaro elektros oro linijos artimiausio laido, turinčio įtampą, projekcija į žemę, m
iki 1	1,5
nuo 1 iki 20	2,0

Nelaimingi atsitikimai darbe

Nelaimingi atsitikimai statybvietėje tiriami bei pranešama apie juos pagal Nelaimingų atsitikimų darbe tyrimo ir apskaitos nuostatuose nustatytą tvarką (TAR, 2014-09-11, Nr.913).

<i>DOKUMENTO ŽYMUO</i>	LAIDA	LAPAS	LAPŲ
(24-29)– SSPP –SO-AR	0	28	45

Kai avarija įvyksta statinį statant, rekonstruojant, remontuojant ar griauinant, statybos rangovas, o kai įvyksta naudojamo statinio avarija – statinio naudotojas ir (arba) statinio techninis prižiūrėtojas privalo nedelsdamas:

- 1) organizuoti ir suteikti pagalbą nukentėjusiems asmenims;
 - 2) imtis skubių priemonių, kad būtų išvengta tolesnių avarijos pasekmių;
 - 3) pranešti apie avariją teisėsaugos institucijai, jei yra nukentėjusių žmonių; atitinkamos apylinkės prokuratūrai; Valstybinės darbo inspekcijos teritoriniam skyriui; nukentėjusiojo šeimai ar jo atstovu;
 - 4) užtikrinti statinio avarijos vietos apsaugą nuo poveikio, galinčio trukdyti tirti avarijos priežastis;
 - 5) pranešti apie avariją Valstybinei teritorijų planavimo ir statybos inspekcijai prie Aplinkos ministerijos, viešojo administravimo subjektui, atliekančiam statinio naudojimo priežiūrą; jei avarija įvyko statybos metu, – taip pat statytojui (užsakovui), statinio statybos techninės priežiūros vykdytojui ir statinio projektuotojui. Jeigu avarija įvyksta kultūros paveldo statinyje, kultūros paveldo objekto teritorijoje, apie avariją taip pat turi būti pranešta už nekilnojamojo kultūros paveldo apsaugą atsakingai institucijai, o jeigu įvyksta avarija, dėl kurios buvo (gali būti) užteršta aplinka, – už aplinkos apsaugą atsakingai institucijai;
 - 6) jei statinio avarija įvyko dėl energetikos ar potencialiai pavojingų įrenginių avarijos arba jei dėl statinio avarijos buvo pažeisti šie įrenginiai, taip pat apie tai pranešti atitinkamoms valstybinės priežiūros bei kontrolės institucijoms, o branduolinės energetikos objektų avarijos atveju – taip pat Valstybinei atominės energetikos saugos inspekcijai;
 - 7) aprašyti statinio būklę po avarijos, statinio pakitimus ir jų atsiradimo vietas.
3. Avarijos tyrimo ir likvidavimo tvarką nustato Vyriausybės įgaliota institucija (avarijos, susijusios su įrenginiais, – valstybinės priežiūros institucijos pagal kompetenciją) pagal pramoninių avarijų prevencijos, likvidavimo ir tyrimo nuostatus (TAR 2024-03-08, Nr. 173).

- Įvykus avarijai suteikti pirmąją medicinos pagalbą.
- Įvykus varijai iškvieisti pagalbą.

Sunkūs ir mirtini nelaimingi atsitikimai	Lengvi nelaimingi atsitikimai
<p>Kviesti pagalbą -112 ir informuoti:</p> <ul style="list-style-type: none"> - Atsitikimo vietą – adresas. - Kas nutiko – jei yra ypatingos sąlygos. - Nukentėjusių skaičius. - Iš kur skambinama – tel. Nr. - Susitarti susitikimo vietą kur pasitikssite pagalbą. - Pasirūpinti, kad kas nors pasitiktų susitikimo vietoje. - Nepamiršti, kad pokalbį baigia avarinės pagalbos tarnyba. 	<p>Kviesti pagalbą:</p> <ul style="list-style-type: none"> - Jei reikia, iškvieisti transportą nukentėjusiems. - Jei reikia, skambinti 112.

- Reikalui esant saugos ir sveikatos koordinatorius susisieikia, su teritoriniu Darbo inspekcijos padaliniu.

<i>DOKUMENTO ŽYMUO</i>	LAIDA	LAPAS	LAPŲ
(24-29)– SSPP –SO-AR	0	29	45

Priešgaisrinė sauga statybvietėje ir atliekant atskirus darbus.

Rangovas privalo užtikrinti gaisrinę saugą statybvietėje pagal (Lietuvos Respublikos Statybos įstatymas (TAR 2016-07-13, Nr. 20300)) ir „Darboviečių įrengimo statybvietėse nuostatai“ (TAR 2021-01-28, Nr. A1-78/D1-42) keliamus reikalavimus:

1. atsižvelgiant į statybos pobūdį ir statybvietės ypatybes, patalpų matmenis ir paskirtį, naudojamus įrenginius, fizines ir chemines naudojamų medžiagų savybes bei galimą didžiausią darbuotojų skaičių, privalo būti numatytas pakankamas kiekis reikiamų pirminių gaisro gesinimo priemonių ir, jei būtina, privalo būti įrengti gaisrinės signalizacijos įrenginiai;

2. gesinimo įranga, gaisrinės signalizacijos įrenginiai privalo būti tvarkingi ir veikiantys, reguliariai prižiūrimi ir tikrinami.

Nustatyta tvarka periodiškai turi būti atliekami pirminių gaisro gesinimo priemonių ir gaisrinės signalizacijos bandymai bei rengiami praktiniai užsiėmimai apmokant darbuotojus;

3. pirminės gaisro gesinimo priemonės privalo būti išdėstomos matomose ir prieinamose vietose, lengvai pasiekiamos bei paprastos naudoti.

Statybvietėje prie buitinių patalpų, kur vyksta statybos darbai, gerai prieinamose vietose būtina įrengti priešgaisrinius postus (skydai su gesintuvais ir kitu priešgaisrinium inventoriumi).

Skyduose turi būti laikomi: 2 gesintuvai, 2 kibirai, smėlio dėžė ir kastuvas, nedegus audeklas, 2 laužtuvai, 2 kirviai. Skydai ir stendai turi būti įrengti lengvai prieinamose ir gerai matomose vietose, netoli nuo išėjimų iš patalpų. 5000 m² teritorijoje turi būti įrengtas vienas skydas. Prie skydo ar stendo turi būti įrengta smėlio dėžė. Jei teritorijoje yra medinių ar karkasinių pastatų, skyduose turi būti po du kobinius.

Pirminės gaisro gesinimo priemonės privalo būti nustatyta tvarka paženklintos. Ženkilai turi būti patvarūs ir išdėstyti reikiamose vietose. Priešgaisrinei saugai reikalingų pravažiavimų minimalūs parametrai sklype.

Privalo būti laisvas privažiavimas visą parą prie pastato spec. tarnyboms o taip pat paliktas reikiamas apsisukimo spindulys. Teritorijoje turi būti nustatytos medžiagų laikymo vietos, jos turi būti specialiai ženklinamos. Medžiagas ir žaliavas *privaloma* laikyti grupėmis pagal joms gesinti naudojamas priemones (vanduo, putos ir t. t), taip pat pagal jų pavojingumą gaisro atžvilgiu. Teritorijoje turi būti išdėstomos pirminės gaisro gesinimo priemonės. Darbų atlikimo vietoje degių medžiagų kiekis neturi būti didesnis, negu reikia vienai darbo pamainai. Gretimų sklypų (statinių) priešgaisrinė sauga statybos metu. Laikytis visų privalomų priešgaisrinių reikalavimų dėl sklypo užstatymo ir saugaus atstumo tarp pastatų. Lengvai užsiliepsnojančios statybinės medžiagos negali būti sandėliuojamos arti pastato, prie jų turi būti įrengtas priešgaisrinis punktas su reikiamu inventoriumi. Prieigose prie šių vietų turi būti atitinkami įspėjamieji užrašai arba ženklai. Medžiagas ir žaliavas *privaloma* laikyti grupėmis pagal joms gesinti naudojamas priemones (vanduo, putos ir t.t.), taip pat pagal jų pavojingumą gaisro atžvilgiu. Privalo būti nustatytos rūkymo vietos.

<i>DOKUMENTO ŽYMUO</i>	LAIDA	LAPAS	LAPŲ
(24-29)– SSPP –SO-AR	0	30	45

Įmonės pirmosios pagalbos rinkinio aprašymas

1. Įmonėje (įstaigoje, organizacijoje, institucijoje, toliau – įmonė), kurioje nėra darbo medicinos punkto ar sveikatos tarnybos, turi būti pirmosios pagalbos rinkinys.

Pirmajai pagalbai teikti įmonėje turi būti numatytos patalpos kuriose turi būti pirmosios pagalbos rinkinys. Šiuo atveju įmonės darbuotojai dirbs statybvietyje, todėl pirmosios pagalbos rinkinys numatytas buitinėse patalpose.

2. Pirmosios pagalbos rinkinį sudaro (pagal LR sveikatos apsaugos ministro 2003 m. liepos 11 d. įsakymą Nr. V-450):

Medicinos pagalbos ir kitų priemonių pavadinimas	Kiekis	Paskirtis
1. Didelis sterilus tvarstis*, 10 cm x 12 cm	2 vnt.	Tvarsčiui pritvirtinti
2. Karpomas pirmosios pagalbos pleistras*, 10 cm x 6 cm	8 vnt.	
3. Lipnus pleistras*, 2,5 cm x 5 m	1 vnt.	
4. Neaustinės medžiagos servetėlė*, 20 cm x 30 cm	10 vnt.	Pažeistai viršutinei galūnei parišti
5. Palaikomasis trikampio formos tvarstis*	1 vnt.	
6. Palaikomasis tvarstis*, 6 cm x 4 m	3 vnt.	
7. Palaikomasis tvarstis*, 8 cm x 4 m	3 vnt.	
8. Pirmosios pagalbos žirkklės	1 vnt.	
9. Pirmosios pagalbos pleistro juostelės*	20 vnt.	
10. Plastikinis maišelis*, 30 cm x 40 cm	2 vnt.	
11. Sterilus akių tvarstis*	2 vnt.	
12. Sterilus nudegimų tvarstis, 40 cm x 60 cm	1 vnt.	
13. Sterilus nudegimų tvarstis*, 60 cm x 80 cm	1 vnt.	
14. Sterilus žaizdų tvarstis*, 10 cm x 10 cm	6 vnt.	Nukentėjusiajam paguldyti ir (ar) apkloti
15. Speciali antklodė*, ne mažesnė kaip 140 cm x 200 cm	1 vnt.	
16. Tinklinis cilindrinis galūnių tvarstis*, 4 m	1 vnt.	
17. Vidutinio dydžio sterilus tvarstis*, 8 cm x 10 cm	3 vnt.	
18. Vienkartinės medicininės nesterilios pirštinės*	4 vnt.	
19. Pirmosios pagalbos teikimo aprašymas arba Pirmosios pagalbos teikimo atmintinė	1 vnt.	
20. Rinkinio aprašas*	1 vnt.	

Pagal (LR sveikatos apsaugos ministro 2003 m. liepos 11 d. įsakymą Nr. V-450) Pirmosios pagalbos rinkinių kiekį (priklausomai nuo darbuotojų skaičiaus, darbo pobūdžio) nustato įmonės vadovas.

<i>DOKUMENTO ŽYMUO</i>	LAIDA	LAPAS	LAPŲ
(24-29)– SSPP –SO-AR	0	31	45

Rinkiniuose turi būti ne mažiau, nei nurodyta sąraše, medicinos pagalbos priemonių, stambių statybos įmonių ar organizacijų pirmosios pagalbos rinkinių medicinos pagalbos priemonių turi būti dvigubai daugiau, negu nurodyta sąraše, o kai kurių (pvz., Natrio chlorido 0,9% sterilaus tirpalo vienkartinį 25 ml ar 200 ml pakuočių bei žaizdų tvarsčių) – atsižvelgiant į poreikį.

Įmonės privalo turėti pirmosios pagalbos rinkinius, kurių kiekį, atsižvelgdamas į poreikius bei vykdomus technologinius procesus, nustato vadovas.

3. Darbuotojai turi būti apmokyti suteikti pirmąją pagalbą nukentėjusiajam. Mokymai organizuojami teisės aktų nustatyta tvarka ir registruojami tam skirtame žurnale.

4. Pirmajai pagalbai teikti įmonėje turi būti numatytos patalpos.

5. Įmonės pirmosios pagalbos rinkinys turi būti paženklintas teisės aktų nustatyta tvarka, gerai matomoje vietoje, lengvai pasiekiamas.

6. Įmonės vadovas turi paskirti už rinkinio priežiūrą ir jo papildymą atsakingą asmenį.

7. Rinkinys turi būti nuolat atnaujinamas ir papildomas.

8. Rinkinyje gali būti tik Lietuvos Respublikoje aprobuotų medicinos pagalbos priemonių.

9. Pasibaigusio tinkamumo vartoti laiko ir netinkamos kokybės medicinos pagalbos priemonės laikyti rinkinyje draudžiama.

12. Aplinkosaugos ir trečiųjų asmenų interesų apsaugos reikalavimai

Statybos metu mažinant oro taršą privaloma laikytis:

- vengti atviros ugnies kaitinant bitumą, vandenį;
- naudoti mažiau toksinių medžiagų;
- valyti ir laistyti privažiuojamo kelius, aikšteles;
- mašinų varikliai privalo būti sureguliuoti taip, kad išmetamųjų dujų kiekis neviršytų leidžiamųjų normų;
- nedirbančios mašinos būtų su išjungtais varikliais.

Visi statybos mechanizmai turi būti tvarkingi. Taip pat draudžiama naudoti kitas medžiagas, kenksmingas aplinkai.

Atliekant žemės kasybos darbus, būtina išsaugoti derlingąjį dirvožemio sluoksnį.

Atliekant statybos darbus Rangovas privalo garantuoti, kad nebūtų užterštas gruntinis vanduo (į gruntą nepatektų tepalų, degalų, betono ar skiedinio likučiais bei rišamosios medžiagos ir t. t.).

Statybos mechanizmų keliamas triukšmas ir vibracija darbo metu neturi viršyti norminių reikalavimų. Darbai turi būti vykdomi griežtai nepažeidžiant leidžiamo garso slėgio lygio (dBA) normų. Darbai turi būti vykdomi tik darbo dienų darbo valandomis, kad darbų metu skleidžiamas triukšmas netrikdytų šalia esančių pastatų gyventojų poilsio metu.

<i>DOKUMENTO ŽYMUO</i>	LAIDA	LAPAS	LAPŲ
(24-29)– SSPP –SO-AR	0	32	45

Remiantis HN 33:2011 „Triukšmo ribiniai dydžiai gyvenamuosiuose ir visuomeninės paskirties pastatuose bei jų aplinkoje” (Žin., 2011, Nr. 75-3638) 1 lentelė „Didžiausi leidžiami triukšmo ribiniai dydžiai gyvenamuosiuose ir visuomeninės paskirties pastatuose bei jų aplinkoje”:

Objekto pavadinimas	Paros laikas, val.	Ekvivalentinis garso slėgio lygis (L_{AeqT}), dBA	Maksimalus garso slėgio lygis (L_{AFmax}), dBA
Gyvenamųjų pastatų (namų) ir visuomeninės paskirties pastatų (išskyrus maitinimo ir kultūros paskirties pastatus) aplinkoje, veikiamoje transporto sukeliama triukšmo	6–18	65	70
	18–22	60	65
	22–6	55	60
Gyvenamųjų pastatų (namų) ir visuomeninės paskirties pastatų (išskyrus maitinimo ir kultūros paskirties pastatus) aplinkoje, išskyrus transporto sukeltą triukšmą	6–18	55	60
	18–22	50	55
	22–6	45	50

Atstatomų dangų konstrukcija ir atstatomų ruožų ribos

Išardyta danga atstatoma vadovaujantis šiomis taisyklėmis:

Šaligatvių danga atstatoma išardytame plote, o tais atvejais, kai nuo išardytos šaligatvio dalies iki jo krašto lieka ne daugiau kaip 0,5 m pločio juosta, danga atstatoma iki pat šaligatvio krašto, o jo pagrindas atstatomas tik išardytame plote; Sugadintas apželdintas plotas iš naujo apsėjamas.

Aplinkos, kraštovaizdžio, nekilnojamųjų kultūros paveldo vertybių ir kita apsauga (sauga), trečiųjų asmenų interesų apsauga

Pagal STR 1.06.01:2016 „Statybos darbai. Statinio statybos priežiūra“ 36.12 p. statinio statybos vadovas privalo „užtikrinti saugų darbą, gaisrinę saugą, aplinkos apsaugą bei tinkamas darbo higienos sąlygas statybvietyje, taip pat gretimos aplinkos bei gamtos apsaugą, šalia statybvietyje gyvenančių, dirbančių ir judančių žmonių apsaugą nuo statybos darbų keliamo pavojaus, be to nepažeisti trečiųjų asmenų gyvenimo ir veiklos sąlygų“, nurodytų statybos įstatymo 6 straipsnio 4 dalyje.

Statybos darbai nesukels pavojaus aplinkai ir žmonių sveikatai. Vykdamas statybos darbus turi būti užtikrinamas privažiavimas bei priėjimas prie visų greta esančių ir funkcionuojančių pastatų bet kurio paros metu.

<i>DOKUMENTO ŽYMUO</i>	LAIDA	LAPAS	LAPŲ
(24-29)– SSPP –SO-AR	0	33	45

Atliekant statinio statybinius tyrimus, rengiant statinio projektą, statant statinį, jį naudojant ir prižiūrint, be šio įstatymo, privaloma vadovautis kitais Lietuvos Respublikos įstatymais, teisės aktais ir nustatyta tvarka patvirtintais normatyviniais statinio saugos ir paskirties dokumentais, reglamentuojančiais:

- 1) aplinkos apsaugą ir planuojamos ūkinės veiklos poveikio aplinkai vertinimą;
- 2) saugomų teritorijų, kraštovaizdžio, nekilnojamųjų kultūros paveldo vertybių ir jų teritorijų apsaugą;
- 3) civilinę saugą;
- 4) sveikatos apsaugą ir visuomenės sveikatos priežiūrą;
- 5) darbuotojų saugą ir sveikatą, visuomenės sveikatos saugą;
- 6) energetikos objektų, įrenginių techninę saugą;
- 7) potencialiai pavojingų įrenginių priežiūrą;
- 8) statinio priežiūrą;
- 9) asmenų socialinę apsaugą.

Statinys turi būti taip statomas ir pastatytas, o jo sklypas taip tvarkomas, kad statybos metu ir naudojant pastatytą statinį, trečiųjų asmenų gyvenimo ir veiklos sąlygos, kurias jie turėjo iki statybos pradžios, būtų išsaugotos arba pakeistos pagal statybos techninių ir specialių reikalavimų normatyvinių dokumentų nuostatas. Šios sąlygos yra:

- 1) esamų statinių būklės ir naudojimo išsaugojimas;
- 2) galimybė patekti į valstybės ir visuomenės tvarkomus viešuosius kelius;
- 3) galimybė naudotis vandentiekiu, kanalizacija, elektros ir šilumos energija, dujomis bei ryšio ir kitomis inžinerinėmis priemonėmis;
- 4) patalpų, skirtų žmonėms gyventi, natūralus norminis apšvietimas;
- 5) apsauga nuo keliamo triukšmo, vibracijos, elektros trikdymų ir pavojingo spinduliavimo;
- 6) apsauga nuo oro, vandens ar dirvožemio teršimo;
- 7) hidrotechnikos ir melioracijos įrenginių išsaugojimas, kad nebūtų užtvindyta teritorija.

5. Jei pažeidžiami trečiųjų asmenų turtiniai interesai, šiems asmenims turi būti atlyginama Lietuvos Respublikos įstatymų nustatyta tvarka.

Trečiųjų asmenų interesai nepažeidžiami. Statybos darbų nepažeisti trečiųjų asmenų gyvenimo ir veiklos sąlygu;

<i>DOKUMENTO ŽYMUO</i>	LAIDA	LAPAS	LAPŲ
(24-29)– SSPP –SO-AR	0	34	45

13. Statinių statybos darbų eiliškumo grafikas, statybos skirstymas etapais, darbų sezoniškumo įtaka, pamainų skaičius, hidraulinių ar kt. bandymų trukmė, būtinos technologinės pertraukos, statybos ribojimas ar dalinis konservavimas

Darbų trukmė nustatyta, atsižvelgiant į suspaustas darbų vykdymo sąlygas. Priimta darbų trukmė 12 sav. Užsakovo ir rangovo susitarimu statybos trukmė gali būti ir kitokia.

Eil. Nr.	Darbų pavadinimas	Statybos darbų trukmė					
		1 sav.	3 sav.	5 sav.	7 sav.	9 sav.	12 sav.
1.	Paruošiamieji darbai	—					
2.	Pagrindiniai darbai	_____					
3.	Baigiamieji darbai	_____					

Kadangi nėra aiškus būsimo Rangovo pajėgumai t.y. koks darbininkų skaičius (bei užsakovo su Rangovu susitarimo sąlygos bei sutartiniai grafikai) todėl pateikiamos preliminarus grafikas.

Iki statybos darbų pradžios turi būti parengta ir atitinkamai suderinta reikiamos apimties projektinė dokumentacija, gautas statybos leidimas. Prieš darbų pradžią turi būti parengtas statybos darbų technologijos projektas.

Iki pagrindinių darbų pradžios būtina atlikti šiuos paruošiamuosius darbus:

- Statybos darbų technologijos projektą (t.y. konstrukcijų montavimas/demontavimas, žemės darbai ir t.t.), parengia statinio statybos rangovas (subrangovas). Rengiant statybos darbų technologijos projektą, privaloma vadovautis statinio projektu, techninio darbo projekto sprendiniais, statybos techniniais reglamentais ir kitais galiojančiais normatyviniais dokumentais. Statybos darbų technologijos projekte turi būti pateikti konkretūs darbuotojų saugos ir sveikatos užtikrinimo sprendiniai. Jais negali būti nuorodos ar ištraukos iš darbuotojų saugos ir sveikatos teisės aktų bei normatyvinių dokumentų.
- Statytojas (užsakovas) arba statinio projekto valdytojas, statinio statybos valdytojas, kai statinį statant dalyvauja daugiau negu vienas rangovas, paskiria vieną ar kelis saugos ir sveikatos koordinatorius;
- Statytojas (užsakovas) arba statinio statybos valdytojas ne vėliau kaip prieš 10 kalendorinių dienų iki statybos darbų pradžios pateikia Valstybinės darbo inspekcijos teritoriniam skyriui išankstinį pranešimą apie statybos pradžią, jei:
 1. statybvietėje vykdomi darbai (keliantys darbuotojams užgriuvimo arba kritimo pavojų, surenkamųjų sunkių elementų montavimas ir išardymas);
 2. rangovo įmonėje, pagal sutartį su statytoju (užsakovu) arba statinio statybos valdytoju vykdančioje statybos darbus, per paskutinius trejus metus įvyko sunkus ar mirtinas nelaimingas atsitikimas darbe ar darbuotojui buvo pripažinta profesinė liga;

<i>DOKUMENTO ŽYMUO</i>	LAIDA	LAPAS	LAPŲ
(24-29)– SSPP –SO-AR	0	35	45

- Įrengti laikinas buitines patalpas (atskirai statybos vadovui ir kitiems darbuotojams) netoli statomo statinio;
- Aptverti statybvietai laikina tvora min. 1,6 m (2,0 m aukščio su min 1,0 m apsauginiu stogeliu ten kur bus žmonių judėjimas); tvora įrengiama nekasant grunto. Visi įėjimai į statybvietai uždaromi, kad pašaliniai asmenys nepatektų į ją.
- Įrengti prie statybos sklypo (statybvietai) stendą su informacija apie statomą statinį;
- Įforminti normatyviniuose statybos techniniuose dokumentuose nurodytus statinio statybos dokumentus, statybos eigoje juos pildyti, saugoti ir perduoti statytojui (užsakovui) (jei šie dokumentai prarandami, rangovas turi juos atkurti savo lėšomis);
- Prie įvažiavimo į statybvietai teritoriją įrengiami apsaugos ir automobilių ratų plovimo punktai;
- Vykdam darbus statinio viduje aptverti darbo zonas ir iškabinti įspėjamuosius ir draudžiamuosius ženklus (būtina dėvėti apsauginį šalną, būtina mūvėti apsaugines pirštines, rūkyti draudžiama, pašaliniams įeiti draudžiama ir t.t.);
- Darbo patalpos, darbo vietos ir įmonės teritorija, kur galima rizika darbuotojų saugai, privalo būti pažymėtos darbuotojų saugos ir sveikatos norminių teisės aktų nustatytais ženklais.
- Turi būti įrengti saugūs bei pažymėti vaikščiojimo takai, kurie negali vesti per pavojingas zonas.
- Paskyra - leidimas išduodama pavojingų darbų atlikimui.
- Pavojingos zonos, kuriose nuolat veikia pavojingi ir/arba kenksmingi veiksniai, turi būti aptvertos apsauginiais aptvarais, kad kliudytų darbuotojams, neturintiems teisės patekti į tokias zonas.
- Pavojingos zonos, kuriose gali veikti (atsirasti) pavojingi ir/arba kenksmingi veiksniai, turi būti aptvertos signaliniais aptvarais ir paženklintos saugos ir sveikatos apsaugos ženklais arba kitaip aiškiai pažymėtos.
- Statybvietai įrengimo, priežiūros ir demontavimo išlaidas dengia Rangovas.

Projektuojamų sklype statinių sąrašas ir skirstymas į statybos etapus: į etapus neskirstomas.

Numatomas pamainų skaičius: 1, esant poreikiui pamainų skaičius gali būti didinamas.

Statybos darbus siūloma vykdyti tokia seka:

1. Esamų inžinerinių tinklų atjungimą reikia suderinti su reikiamomis institucijomis ir užsakovu. Prieš darbų pradžia privaloma supažindinti darbuotojus su darbų technologiniu projektu ir instruktuoti darbų saugos klausimais. Nufrezuojamas asfaltas, nuimamas gruntas, iškasamos tranšėjos. Darbininkams įlipti į iškasas ir plačias tranšėjas ar iš jų išlipti turi būti įrengtos 0,8 m pločio lipynės su turėklais, o į siauras tranšėjas – pristatomosios kopėčios. Darbus vykdam prie inžinerinių tinklų (apsaugos zonoje) patikslinti jų vietą ir iškviesti eksploatuojančios organizacijos atstovus. Draudžiama darbininkams įlipti ir išlipti naudojantis šlaitų ramsčiais. Pėsčiųjų praėjimo vietose įrengiami laikini tilteliai su apsauginiais turėklais. Iškastą tranšėją privaloma aptverti

<i>DOKUMENTO ŽYMUO</i>	LAIDA	LAPAS	LAPŲ
(24-29)– SSPP –SO-AR	0	36	45

segmentiniais tvoros tinklais, pakabinant įspėjamuosius ir draudžiamuosius ženklus. Privedami (pakeliami/nuleidžiami) esami šuliniai prie naujo paviršiaus. Pagal projektinius sprendinius iškasamos tranšėjos ir ant paruošto pagrindo įrengiami numatytieji inžineriniai tinklai, susikirtimo vietose esamus inžinerinius tinklus privaloma išramstyti arba pakabinti. Šlaitai įrengiami su natūralaus kampo šlaitais, siaurose vietose, arba pastebėjus šlaito deformacijas privaloma išramstyti. Tranšėjos papildomai aptveriamos surenkamais tinklinės tvoros segmentais (min. h-1,6 m) ir pakabinami įspėjamieji/draudžiamieji ženklai. Darbų zonose dangos atstatomos į pradinę padėtį.

Statybos darbų techninis priežiūrėtojas dalyvauja išbandant inžinerinius tinklus, įrenginius, konstrukcijas ir pasirašo jų priėmimo aktus. Inžinerinių tinklų, įrenginių priėmimo aktus taip pat pasirašo specialiųjų statinio statybos techninių priežiūrų vadovai (kai statinyje vykdoma specialioji statinio statybos techninė priežiūra).

Paklojus ir išbandžius tinklus, supilamas smėlis visu linijos ilgiu iš abiejų kabelio pusių (panaudojant iškastą gruntą ir atitinkamais storiais sutankinamas). Įrengiamos apšvietimo atramos ir sumontuojami šviestuvai. Po esamomis gatvėmis/aikštelėmis inžineriniai tinklai įrengiami prastūmimo būdu. Prastūmimo būdą pasirenka Rangovinė organizacija prieš tai susiderinus su Statytoju.

Montavimą reikia pradėti: trumpiems perėjimams - 5 m nuo grąžto išėjimo vietas;

Darbo vietos išramstomos klojiniais (apvalūs/stačiakampiai teleskopiniai arba atraminės sienutės tipo). Darbų zonose dangos atstatomos į pradinę padėtį.

2. Aplinkos sutvarkymas. Surenkami nuo statyb vietės medžiagų likučiai, kitos atliekos tvarkomos kaip nurodyta projekte, o jei nurodymų nėra, tvarkoma suderinus su užsakovu. Aplinkos tvarkymo darbus galima pradėti, kai yra nužymėti įvažiavimai, takai, žalieji plotai ir išvežamos statybinės atliekos ir t. t. Atliekamas vertikalinis planiravimas. Smėlis bei kitas pagrindo sluoksnis paskirstomas ant paruošto pagrindo mini buldozeriu. Smėlio bei pagrindo sluoksniai tankinami. Toliau įrengiami numatytos konstrukcijos sluoksniai ir statomi bordiūrai ant betono pagrindo. Taip pat įrengiama veja bei numatyta danga. Numatytuose vietose atliekamas įrengimas neaustinės geotekstilės, geokorio ir užpilama skaldos ir augaliniu gruntu. Įrengiami kelio ženklai, atliekamas horizontalus ženklinimas. Dirbantys gatvės zonoje darbininkai privalo vilkėti oranžines/šviesą atspindinčias liemenes. Laikinus kelio ženklus įrengti pagal galiojančias kelių eismo taisykles (toliau KET) bei susiderinti su interesuotomis institucijomis. Baigus visus darbus sutvarkomas sklypas (išardomas laikinas apsauginis tinklas, išvežamos statybinės atliekos ir t. t) sugadintos dangos atstatomos pagal buvusią padėtį.

Darbų sezoniškumas:

1. Darbai šiltuoju metų laiku.

<i>DOKUMENTO ŽYMUO</i>	LAIDA	LAPAS	LAPŲ
(24-29)– SSPP –SO-AR	0	37	45

Galimi visi numatytieji statybos darbai.

2. Darbai šaltuoju metų laiku.

Padidėjusi rizika pasitemti, peršalti, pargriūti ir susižaloti, nuolatos mažinama valant kelius, takus ir darbo vietas. Žiemos metu šios vietos barstomos, valomos nuo sniego ir ledo. Galimai visi vidaus darbai, saugotis apsnigtų konstrukcijų (prieš darbų atlikimą privaloma sniegą valyti kiekvieną dieną).

Žiemos laikotarpiu draudžiama lauke atlikinėti šlapius technologinius procesus (jei nenaudojami priedai nuo užšalimo), keisti langus ir lauko duris.

Technologinės pertraukos metu nuo lapkričio 15 d. iki kovo 15 d. vykdyti darbus yra draudžiama.

Asfalto viršutiniai sluoksniai iš voluojamojo asfalto, kurių storis yra mažiausiai 3 cm, paprastai, esant žemesnei kaip +5 °C oro temperatūrai, nėra įrengiami. Asfalto pagrindo sluoksniai paprastai, esant žemesnei kaip –3 °C oro temperatūrai, nėra įrengiami.

Betono darbų vykdymas žiemos metu

Čia išdėstytų reikalavimų turi būti laikomasi, kai vidutinė paros temperatūra yra žemesnė kaip 5° C ir minimali paros temperatūra žemesnė kaip 0° C. Betono mišinio ruošimas vykdomas šildomuose betono mazguose, naudojant pašildytą vandenį, atitirpintus ir pašildytus užpildus. Leidžiama naudoti nešildytus užpildus, kuriuose nėra prišalusio ledo, sniego, bet tuomet betono maišymas turi būti 25 % ilgiau nei vasarą. Pervežant turi būti numatytos priemonės, palaikančios pastovią betono mišinio temperatūrą. Pagrindas, ant kurio bus dedamas betono mišinys, turi būti apsaugotas nuo užšalimo. Betono jungimosi su surenkamomis konstrukcijomis siūlių vietose reikia išvalyti sniegą ir ledą. Kai oro temperatūra žemiau nei – 10°C, betonuojant armuotas konstrukcijas, kurių armatūros diametras yra daugiau kaip 24 mm, metalą reikia pašildyti iki pliusinės temperatūros. Baigiant betonuoti konstrukcijas reikia jas apšiltinti apdengiant termoizoliacinėmis medžiagomis ar kitais būdais. Pagreitinti betono kietėjimui, betono mišinio gamybai naudojami cheminiai priedai. Taip pat gali būti naudojamas suklotas betono pašildymas.

Betonavimo darbų vykdymas kai temperatūra virš +25°C

Vykdamas betono darbus, kai oro temperatūra daugiau kaip 25° C ir santykinė oro drėgmė mažiau kaip 50 % turi būti naudojamas greitai kietėjantis portlandcementas, kurių markė turi būti 1,5 karto didesnė negu projektinė betono markė. Šviežiai sudėtą betoną reikia pradėti tikrinti iš karto po sudėjimo. Šviežiai sudėtam mišiniui pradiniam etape neturi trūkti vandens. Betono paviršiaus drėgnumas palaikomas purškiant vandenį. Kietėjantį betoną reikia apsaugoti nuo tiesioginių saulės spindulių uždengus jį šilumą izoliuojančiomis medžiagomis.

Darbai gali būti atliekami su pertraukomis atsižvelgiant į darbų sezoniškumą, oro sąlygas, ar kitas aplinkybes. Detalus sprendiniai turi būti pateikti Rangovo technologiniame projekte, atsižvelgiant į darbų pobūdį ir technologinį procesą, darbų pradžios datą, atlikimo terminą, Rangovo turimus pajėgumus.

<i>DOKUMENTO ŽYMUO</i>	LAIDA	LAPAS	LAPŲ
(24-29)– SSPP –SO-AR	0	38	45

Hidraulinių ar kt. bandymų trukmė

Neaktualu šiam projektui.

Neslėginių vamzdinių bandymas

Neaktualu šiam projektui.

Reikalavimai statybos produktams ir darbams

Darbų pradžią rangovas suderina su užsakovu;

Nuo darbų pradžios Rangovas privalo pildyti darbų žurnalą. Žurnale turi matytis darbų kokybė ir eiga, o taip pat visi duomenys ir aplinkybės (darbų pradžia ir pabaiga, medžiagų pristatymo laikas, medžiagų pristatymo vėlavimo laikas, sugedusios technikos pašalinimas, Užsakovo pageidavimai bei pretenzijos ir visa kita kas gali įtakoti statybos vėlavimą priduoti statinį).

Aptvarai statomi, kai galima nukristi iš daugiau nei 1,3 m aukščio ant apačioje esančio pagrindo.

Neleidžiama kasti šlapio smėlio arba piltinio grunto nesutvirtinus iškasos sienelių. Statinio statybos vadovas privalo nuolat kontroliuoti darbus kasant labai drėgną ir šlapią gruntą.

Kasant komunikacijų tranšėjas per apželdintas teritorijas reikia kiek galima sumažinti kasamos teritorijos plotį. Iškastas gruntas, medžiagos ir judančios transporto priemonės privalo būti laikomos saugiu atstumu nuo iškasų. Kai reikia, privalo būti pastatyti tinkami aptvarai. Iš iškasų gruntas išmetamas ir sandėliuojamas ne arčiau kaip 0,5 m nuo jų krašto.

Visas iškastas gruntas tvarkingai supilamas išilgai iškasų kraštų, su sąlyga, kad ji netrukdytų eismui, priėjimui prie pastatų ir pan. Jei tai trukdo, tai gruntas išvežamas į laikiną sąvartą, o vėliau atvežamas užpylimui. Statybines mašinas ir transporto priemones leidžiama pastatyti, jomis dirbti arba važiuoti šalia iškasų (duobių, tranšėjų, griovių ir kt.) su nesutvirtintais šlaitais tokiu atstumu, koks nurodytas statybos darbų technologijos projekte.

Dirbant iškasose, šuliniuose privalo būti imtasi reikiamų saugos priemonių, kurios užtikrintų: ramsčių, klojinių, šlaitų ir pylimų patikimumą; pašalintų darbuotojų, medžiagų arba daiktų kritimo, vandens prasiskverbimo pavojų; pakankamą visų darbo vietų vėdinimą, kad oras būtų nekenksmingas ir nepavojingas sveikatai; leistų darbuotojams išsigelbėti kilus gaisrui, taip pat prasiskverbus vandeniui ar kitoms medžiagoms;

Prieš pradėdant žemės darbus, privalo būti atlikti matavimai, kad būtų nustatytas ir pašalintas arba kiek įmanoma sumažintas požeminių kabelių ir kitų inžinerinių tinklų keliamas pavojus;

Iškasos privalo būti įrengtos taip, kad į jas būtų galima saugiai įeiti ir išeiti;

Esami veikiantys vidaus ir lauko inžineriniai tinklai statybos metu neturi būti pažeisti.

Esant reikalui nustatyti elektros tinklo trasai iki žemės darbų pradžios iškviešti tinklų bendrovės atstovą. Kasinėjimo darbus elektros tinklų apsauginėje zonoje galima vykdyti tik gavus tinklų savininkų leidimą žemės kasimo darbams.

Vykdamas visus darbus, būtina vadovautis galiojančiais normatyviniais dokumentais, teisiniais aktais bei projektu.

<i>DOKUMENTO ŽYMUO</i>	LAIDA	LAPAS	LAPŲ
(24-29)– SSPP –SO-AR	0	39	45

Jei kasant gruntą aptinkami brėžiniuose ar plane (geodezinėje nuotraukoje) nurodyti inžineriniai statiniai, archeologinis paveldas ar kultūros paveldo objekto vertingosios savybės, darbai laikinai sustabdomi. Statinio statybos rangovas ar statytojas (užsakovas) išsiaiškina, kam priklauso inžineriniai statiniai, pareikalauja iš naudotojų juos užfiksuoti brėžiniuose, suderina tolesnės žemės darbų vykdymo priežiūros tvarką ir leidžia tęsti darbus. Jei atliekant žemės darbus aptinkamas archeologinis paveldas ar kultūros paveldo objekto vertingųjų savybių, statinio statybos rangovas apie tai privalo pranešti savivaldybės paveldosaugos padaliniiui, o šis informuoja Kultūros paveldo departamentą. Šiuo atveju žemės darbai gali būti tęsiami Lietuvos Respublikos nekilnojamojo kultūros paveldo apsaugos įstatymo nustatyta tvarka.

Statinio konservavimas

Statinio konservavimo darbai atliekami (jei numatoma ilgesnė kaip 3 mėnesių Statybos sustabdymo trukmė). Statinio konservavimo darbai turi būti atlikti per 30 kalendorinių dienų nuo Statybos sustabdymo, išskyrus atvejus, kai statinio konservavimo darbams pirkti, taikant viešųjų pirkimų įstatymą, konservavimo projekte numatytas ilgesnis šių darbų atlikimo terminas. Statytojas atlieka statinio konservavimo darbų techninę priežiūrą vadovaudamasis statybos techniniu reglamentu STR 1.06.01:2016 „Statybos darbai. Statinio statybos priežiūra“ (TAR, 2016-12-05, Nr. 28228). Statytojas atsako už užkonservuoto statinio priežiūrą iki jo Statybos atnaujinimo. Statytojas, neužtikrinęs statinio konservavimo darbų atlikimo Aprašo nustatyta tvarka, atsako už nelaimingus atsitikimus statybvietėje, aplinkos taršą iš statybvietės, taip pat už avarijas ir statinio konstrukcijų deformacijas sustabdžius statybą pagal Lietuvos Respublikos įstatymus.

Statybvietėje naudojami laikini ženklai

Draudžiamieji:



Rūkyti draudžiama



Pašaliniais įeiti draudžiama

Įspėjamieji:



Įspėjimas apie kliūtį



Įspėjimas apie pakeltą krovinį



Įspėjimas apie įmonės vidaus transporto priemones

<i>DOKUMENTO ŽYMUO</i>	LAIDA	LAPAS	LAPŲ
(24-29)– SSPP –SO-AR	0	40	45



Īspējamas apie pavoju nukristi

Īpareigojantys:



Būtina dėvėti apsauginį šalną



Būtina mūvēti apsaugines pirštines



Būtina naudoti apsauginį veido skydelį



Būtina prisiegti apsauginį pririšimą



Pėstiesiems eiti tik šiuo taku



Būtina naudoti klausos apsaugines priemones

Informaciniai:



Pirmoji pagalba



Rūkymo vieta



Susirinkimo vieta

Priešgaisrinės saugos:



Gaisro gesinimo įrangos rinkinys



Gesintuvas

14. Statinio statybos techninės priežiūros organizavimo ir vykdymo tvarka (reikalavimai statinio statybos techninės priežiūros grupės sudėčiai ir kvalifikacijai, statinio statybos techninės priežiūros periodiškumas ir darbo apimtis

Visų statinių, kuriems taikomas šis Reglamento skyrius, statybai privaloma bendroji (bendrujų statybos darbų) techninė priežiūra. Ypatingųjų statinių ir daugiabučių gyvenamųjų pastatų, kuriems taikomas šis Reglamento skyrius, statybai privaloma bendroji (bendrujų statybos darbų) techninė priežiūra ir specialioji statybos techninė priežiūra, jeigu vykdomi specialieji statybos darbai.

<i>DOKUMENTO ŽYMUO</i>	LAIDA	LAPAS	LAPŲ
(24-29)– SSPP –SO-AR	0	41	45

Statinio statybos techninė priežiūra, kurią vykdo statytojo (užsakovo) paskirtas statinio statybos techninis priežiūrėtojas (bendrosios statinio statybos techninės priežiūros vadovas) ir specialiųjų statinio statybos techninės priežiūros dalių vadovai.

Bendrają (bendrųjų statybos darbų) techninę priežiūrą gali atlikti vienas statinio statybos techninis priežiūrėtojas (bendrosios statinio statybos techninės priežiūros vadovas) arba jo vadovaujama priežiūros grupė.

Specialiąją statinio statybos techninę priežiūrą gali atlikti vienas specialiosios statinio statybos techninės priežiūros vadovas arba jo vadovaujama priežiūros grupė.

Statinio statybos techninės priežiūros grupės sudėtis nustatoma sudarant techninės priežiūros sutartį šio Reglamento V skyriaus nustatyta tvarka. Minimalus techninių priežiūrėtojų skaičius nurodomas viešųjų pirkimų dokumentuose.

Specialiosios statinio statybos techninės priežiūros vadovas samdomas ta pačia tvarka kaip ir statinio statybos techninis priežiūrėtojas (bendrosios statinio statybos techninės priežiūros vadovas), kai jo kandidatūrai pritaria statinio statybos techninis priežiūrėtojas.

Specialiosios statinio statybos techninės priežiūros vadovas (kai ji atliekama ne bendrosios techninės priežiūros sudėtyje) yra pavaldus statinio statybos techniniam priežiūrėtojui tik techninės priežiūros koordinavimo klausimais.

Vykdyti statinio statybos techninę priežiūrą turi teisę tik atestuotas tiems darbams, ir turintis atitinkamos kvalifikacijos statybos darbų techninės priežiūros vadovas (turintis reikalingą statinio statybos priežiūros vadovo atestatą); Bendrosios techninės priežiūros vadovui pavaldūs specialiosios techninės priežiūros vadovai. Statybos darbų techniniai priežiūrėtojai privalo būti atestuoti nesudėtingiesiems kitos paskirties inžineriniams statiniams.

Statinio statybos techninis priežiūrėtojas (bendrosios statinio statybos techninės priežiūros vadovas), vykdydamas Reglamento VII skyriaus 1 skirsnyje nustatytas jo pareigas ir naudodamasis Reglamento VII skyriaus 5 skirsnyje suteiktomis teisėmis, vykdo statinio statybos techninę priežiūrą šia tvarka:

1. prieš statybos pradžią iš užsakovo gauna statybą leidžiantį dokumentą arba šio dokumento išdavimo datą ir numerį ir kitus Reglamento 5 punkte nurodytus dokumentus;

2. dalyvauja vykdant geodezinių koordinačių, reperų, raudonųjų linijų nužymėjimą ir įtvirtinimą statybvietėje, kartu su geodezijos tarnyba patikrina, priima ir įformina aktais bei schemomis pastatų, priestatų, nutiestų inžinerinių tinklų ir susisiekimo komunikacijų geodezines nuotraukas;

3. organizuoja ir dalyvauja užsakovui perduodant statinio statybos vadovui pagal aktą statybvietę bei joje esančių statinių, inžinerinių tinklų ir susisiekimo komunikacijų planą;

4. kontroliuoja, kad laiku būtų įforminta juridinė, techninė bei nekilnojamųjų kultūros paveldo vertybių apsaugos, statybvietėje esančių statinių nugriovimo, inžinerinių tinklų ir susisiekimo komunikacijų perkėlimo, želdinių bei aplinkos išsaugojimo dokumentacija, geodezinių ženklų apsauga;

<i>DOKUMENTO ŽYMUO</i>	LAIDA	LAPAS	LAPŲ
(24-29)– SSPP –SO-AR	0	42	45

5. tikrina per visą statinio statybos laiką, kad statinys būtų statomas pagal statinio projektą, laikantis įstatymų, kitų teisės aktų, normatyvinių statybos techninių dokumentų, normatyvinių statinio saugos ir paskirties dokumentų, prisijungimo sąlygų, statybą leidžiančio dokumento reikalavimų, o Reglamento 5.5 papunktyje ir (ar) 5.6 papunktyje numatytais atvejais – ir minėtuose papunkčiuose nurodytų asmenų rašytinių sutikimų ir jų sąlygų, jei tokios buvo nustatytos, laiku būtų atliekami reikalingi matavimai ir bandymai;

6. sužinojus, kad statinio projekto sprendiniai neatitinka faktiškų statybos sąlygų arba dėl kitų priežasčių negali būti realizuojami, kreipiasi į statytoją (užsakovą), o, jam pavedus, – į statinio projektuotoją dėl projektinių sprendinių koregavimo;

7. kontroliuoja statybą leidžiančio dokumento, statinio projekto, prisijungimo sąlygų (tarp jų ir prisijungimo sąlygų statybos laikotarpiui) galiojimo terminus, informuoja statytoją (užsakovą) apie jų pratęsimo (pakeitimo) būtinumą ir, jam pavedus, – tuo rūpinasi;

8. kontroliuoja, kad visi statinio projekto pakeitimai būtų atlikti nustatyta tvarka, o, jei keičiami projektiniai sprendiniai, kuriems buvo atlikta ekspertizė, informuoja statytoją (užsakovą), kad būtina atlikti statinio projekto papildomą ekspertizę [3.28];

9. sustabdo statybos darbus, jei pakeisti projektiniai sprendiniai neįteisinti nustatyta tvarka;

10. kontroliuoja statybos darbų normatyvinę kokybę, jų atlikimo pagal darbų technologiją nuoseklumą;

11. privalo būti statybvietėje pradedant kiekvieną naują statybos darbų technologinį procesą ir jo metu ne rečiau kaip 2 kartus per savaitę;

12. tikrina, kad statybos metu naudojamų statybos produktų bei įrenginių kokybė, nurodyta atitikties dokumentuose, atitiktų reikalavimus, nurodytus statinio projekto techninėse specifikacijose;

13. tikrina ir priima (patvirtinant jų atitikimą naudoti) iš statinio statybos vadovo paslėptus statybos darbus ir paslėptas statinio konstrukcijas (statybos vadovui pateikus dokumentaciją), dalyvaujant specialiųjų statinio statybos techninių priežiūrų vadovams ir statinio projekto vykdymo priežiūros vadovui (kai statinio projekto vykdymo priežiūra privaloma), ir pasirašo atitinkamus aktus;

14. dalyvauja išbandant inžinerinius tinklus, inžinerines sistemas, įrenginius, konstrukcijas ir pasirašo jų priėmimo aktus. Inžinerinių tinklų, inžinerinių sistemų, įrenginių priėmimo aktus taip pat pasirašo specialiųjų statinio statybos techninių priežiūrų vadovai (kai statinyje vykdoma specialioji statinio statybos techninė priežiūra);

15. dalyvauja viešojo administravimo subjektų, atliekančių statybos valstybinę priežiūrą, bei nekilnojamųjų kultūros paveldo vertybių apsaugos institucijų atliekamuose statinio statybos patikrinimuose;

16. dalyvauja įvertinant statinio techninę būklę statinio ekspertizės metu, nustatant statinių, priskirtų nekilnojamosioms kultūros paveldo vertybėms, saugotinus elementus, taip pat sustabdant ir atnaujinant (po sustabdymo) statybos darbus;

<i>DOKUMENTO ŽYMUO</i>	LAIDA	LAPAS	LAPŲ
(24-29)– SSPP –SO-AR	0	43	45

17. tikrina, kad atliktų statybos darbų dokumentuose nurodyti darbų kiekiai atitiktų faktinius ir, jei reikia, organizuoja tų kiekių nustatymą matuojant, reikalauja, kad statybos specialiųjų darbų aktus pasirašytų specialiųjų statinio statybos techninių priežiūrų vadovai;

18. informuoja raštu statytoją (užsakovą), jei statybos darbų atlikimo dokumentuose nurodyti kiekiai neatitinka faktinių arba kai jų nepasirašė specialiosios statinio statybos techninės priežiūros vadovai, ir atlieka tolimesnius veiksmus pagal statytojo (užsakovo) nurodymus;

19. pasirašo (vizuoja) pateiktus sumokėti darbų atlikimo dokumentus tik tada, kai juose nurodyti statybos darbų kiekiai atitinka faktinius, atlikti statybos darbai atitinka statinio normatyvinės kokybės reikalavimus bei kai juos pasirašė specialiųjų techninių priežiūrų vadovai;

20. kontroliuoja, kad laiku būtų užsakytos ir atliktos sumontuotų inžinerinių statinių geodezinės nuotraukos, statybietės suplanavimo bei tvarkymo darbų įvykdymo brėžiniai [3.47], neleidžia užpilti gruntu inžinerinių statinių tol, kol neužfiksuota jų tikroji padėtis; kontroliuoja, kad laiku ir pagal nustatytus reikalavimus būtų rengiama kita statybos vykdymo dokumentacija;

21. neleidžia naudoti statinio arba jo dalies iki statybos užbaigimo akto / deklaratijos surašymo, įspėja apie tai statytoją (užsakovą) raštu ir prireikus informuoja viešojo administravimo subjektą, atliekantį statybos valstybinę priežiūrą;

22. prižiūri nekilnojamųjų kultūros paveldo vertybių tvarkymo statybos darbus, organizuoja ir kontroliuoja unikalių, išliekamąją vertę turinčių elementų (saugotinių elementų) išsaugojimą vietoje bei laikinai išmontuojamų vertingų pastato elementų saugojimą sandėliuose (saugyklose);

23. kontroliuoja, kad į Statybos darbų žurnalą įrašyti techninės priežiūros, statinio projekto vykdymo priežiūros, viešojo administravimo subjektų atliekančių statybos valstybinę priežiūrą reikalavimai bei statinio saugos ir paskirties reikalavimų valstybinės priežiūros institucijų reikalavimai būtų įvykdyti nustatytais terminais;

24. statinio statybos techninis priežiūrėtojas (statinio statybos bendrosios techninės priežiūros vadovas) paskirsto aukščiau išvardytas priežiūros funkcijas tarp savęs ir jo vadovaujamoje grupėje dirbančių specialiųjų statinio statybos techninių priežiūrų vadovų jo paties patvirtintu dokumentu;

25. kartu su rangovu rengia dokumentus, reikalingus statybai užbaigti.

Specialiosios statinio statybos techninės priežiūros vadovas, kai jis neįeina į bendrosios techninės priežiūros grupės sudėtį (kai specialiajai statinio statybos techninei priežiūrai sudaroma atskira sutartis), pagal jam priskirtos priežiūros sritį atlieka funkcijas, nustatytas Reglamento 108.5, 108.6, 108.10–108.22, 108.24 papunkčiuose.

<i>DOKUMENTO ŽYMUO</i>	LAIDA	LAPAS	LAPŲ
(24-29)– SSPP –SO-AR	0	44	45

11, 12	KITŲ INŽINERINIŲ STATINIŲ STATYBOS TECHNINĖ PRIEŽIŪRA				
EIL. NR.	PAVADINIMAS	MINIMALUS VALANDŲ SKAIČIUS	PASTABOS	PROJEKTUI	
1	Projekto nagrinėjimas (1 km; 1000 m ² ; 1000m ³)	20		93,20	
2	Kiti inžineriniai statiniai (1 km; 1000 m ² ; 1000m ³)	70	Pastatai, susisiekimo komunikacijos ir inžineriniai tinklai nevertinami	326,20	
3	Dokumentacijos tvarkymas (paslėpti darbai, statybos produktų atitikties dokumentų, statybos žurnalų tvarkymas, aktų pasirašymas)	12	12 val. skirta vienam mėnesiui; valandas reikia dauginti iš statybų trukmės (mėnesiais)	36,00	
4	Geodezinės nuotraukos tikrinimas	12		12,00	
5	Užbaigimo komisija	24		24,00	
	Suma			491,40	

Statybos metu pagal STR 1.06.01:2016 „STATYBOS DARBAI. STATINIO STATYBOS PRIEŽIŪRA (TAR 2023-04-28, Nr. D1-127) reikalavimus turi būti atliktas paslėptų darbų patikrinimas.

Statybos darbų technologijos projekto ekspertizė neprivaloma.

Statybos darbų technologijos projektas privalomas statant, rekonstruojant ar kapitališkai remontuojant ypatinguosius statinius, statinius saugomose teritorijose, statinius apsaugos zonose, nustatytose įstatymais ir Vyriausybės nutarimais, taip pat atliekant statybos darbus sudėtingomis sąlygomis, veikiančios įmonės (kito objekto) ar veikiančių inžinerinių tinklų bei susisiekimo komunikacijų teritorijose bei tretiesiems asmenims priklausančiuose sklypuose, taip pat atliekant žemės darbus greta esamų statinių, po vandeniu ir kitur. Statybos darbų technologijos projektą rengia rangovas, arba paveda tai atlikti statinio statybos vadovui.

Projekto dalies vadovas

2023 10 05

<i>DOKUMENTO ŽYMUO</i>	LAIDA	LAPAS	LAPŲ
(24-29)– SSPP –SO-AR	0	45	45

X=6126809.88
Y=496989.47

Topografavimo darbų teritorijos išdėstymo schema

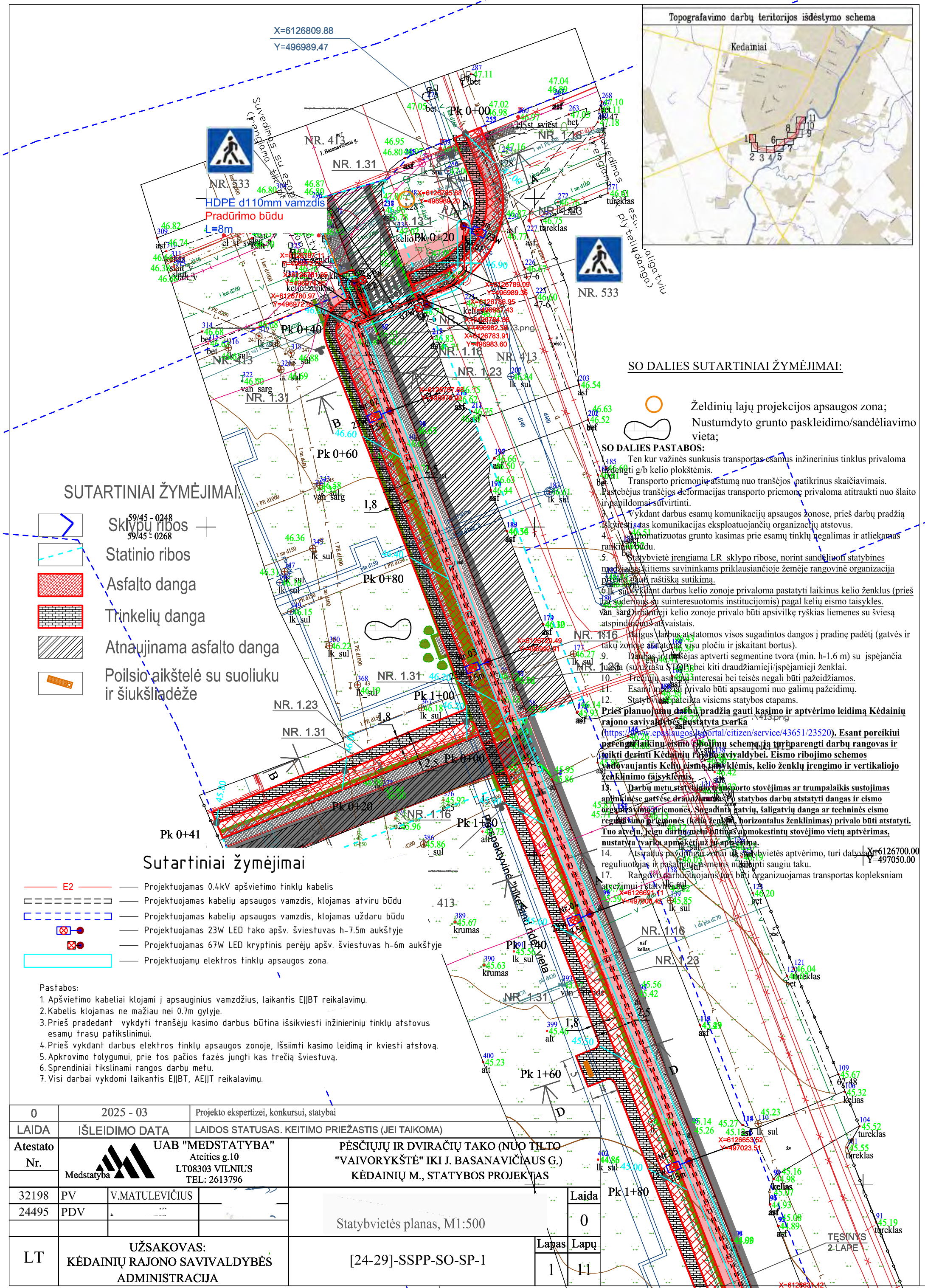
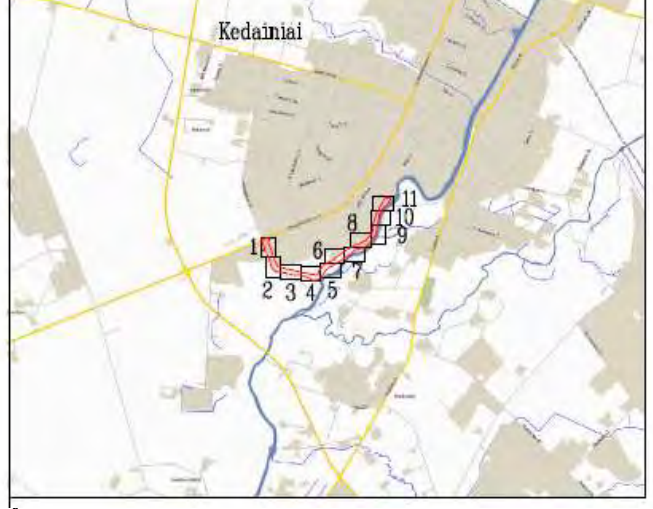

SUTARTINIAI ŽYMĖJIMAI

- Sklypų ribos
- Statinio ribos
- Asfalto danga
- Trinkelėlių danga
- Atnaujijama asfalto danga
- Poilsio aikštelė su suoliuku ir šiukslėdėje

Sutartiniai žymėjimai

- E2 — Projektuojamas 0.4kV apšvietimo tinklų kabelis
- Projektuojamas kabelių apsaugos vamzdis, klojamas atviru būdu
- Projektuojamas kabelių apsaugos vamzdis, klojamas uždaru būdu
- Projektuojamas 23W LED tako apšv. šviestuvai h=7.5m aukštyje
- Projektuojamas 67W LED kryptinis perėjų apšv. šviestuvai h=6m aukštyje
- Projektuojamų elektros tinklų apsaugos zona.

- Pastabos:
1. Apšvietimo kabeliai klojami į apsauginius vamzdžius, laikantis EIJBT reikalavimų.
 2. Kabelis klojamas ne mažiau nei 0.7m gylyje.
 3. Prieš pradėdant vykdyti tranšėjų kasimo darbus būtina išsikviesti inžinierinių tinklų atstovus esamų trasų patikslinimui.
 4. Prieš vykdant darbus elektros tinklų apsaugos zonoje, išsiimti kasimo leidimą ir kviešti atstovą.
 5. Aproximo tolygumui, prie tos pačios fazės jungti kas trečią šviestuvą.
 6. Sprendiniai tikslinami rangos darbų metu.
 7. Visi darbai vykdomi laikantis EIJBT, AEJBT reikalavimų.

SO DALIES SUTARTINIAI ŽYMĖJIMAI:

- Želdinių lajų projekcijos apsaugos zona;
- Nustumyto grunto paskleidimo/sandėliavimo vieta;

SO DALIES PASTABOS:

1. Ten kur važinės sunkusis transportas esamus inžinierinius tinklus privaloma padengti g/b kelio plokštėmis.
2. Transporto priemonių atstumą nuo tranšėjos patikrinus skaičiavimais.
3. Pastebėjus tranšėjos deformacijas transporto priemonė privaloma atitraukti nuo šlaito ir papildomai sutvirtinti.
4. Vykdydami darbus esamų komunikacijų apsaugos zonos, prieš darbų pradžią išsikviesti komunikacijų eksploatuojančių organizacijų atstovus.
5. Natomatizuotas grunto kasimas prie esamų tinklų negalimas ir atliekamas rankiniu būdu.
6. Statybvietė įrengiama LR sklypo ribose, norint sandėliuoti statybines medžiagas kitiems savininkams priklausančioje žemėje rangovinė organizacija privalo gauti raštišką sutikimą.
7. Jei vykdydami darbus kelio zonoje privaloma pastatyti laikinus kelio ženklus (prieš darbų pradžią suderinus su suinteresuotomis institucijomis) pagal kelių eismo taisykles.
8. Vėlavimai ir darbai kelio zonoje privalo būti apšviesti ryškiais liemenėmis su šviesą atspindinčiais atvaizdais.
9. Baigus darbus atstatomos visos sugadintos dangos į pradinę padėtį (gatvės ir takų zonoje atstatoma visu plociu ir įskaitant bortus).
10. Darbas vykdomas apverti segmentine tvora (min. h=1.6 m) su išpjančia juosta (su užrasu S10B) bei kiti draudžiamieji išpjančieji ženklai.
11. Frezinių asfalto interesai bei teisės negali būti pažeidžiamos.
12. Esamų medžių privalo būti apsaugomi nuo galimų pažeidimų.
13. Statybvietė pateikta visiems statybos etapams.

Prieš planuojamų darbų pradžią gauti kasimo ir aptvėrimo leidimą Kėdainių rajono savivaldybės pastatyta tvarka (<https://www.epa.lt/auogos/portal/citizen/service/43651/23520>). Esant poreikiui parengti tinkamą eismo planavimo schemą, turinčią apibrėžti darbu rangovas ir teikti derinti Kėdainių rajono savivaldybei. Eismo ribojimo schemas parengiantis Kelių eismo taisyklėmis, kelio ženklų įrengimo ir vertikalojo ženklinimo taisyklėmis.

13. Darbų metu statybvietės transporto stovėjimas ar trumpalaikis sustojimas apimkinėse gatvėse draudžiamas. Prieš statybos darbų atstatyti dangas ir eismo organizavimo priemonės. Sugadinta gatvių, šaligatvių danga ar techninės eismo reguliavimo priemonės (kelio ženklai, horizontalus ženklinimas) privalo būti atstatyti. Tuo atveju, jeigu darbų metu būtinas apmokėstų stovėjimo vietų aptvėrimas, nustatyta tvarka apmokėti už jų aptvėrimą.

14. Atsiradus pavojingai zonai tik statybvietės aptvėrimo, turi dalyvauti reguliuotojas ir pašalinis asmuo, kuris moka saugiu taku.

17. Rangovo darbuotojams turi būti organizuojamas transportas kompleksiam atvežimui į statybvietę.

0	2025 - 03	Projekto ekspertizei, konkursui, statybai			
LAIDA	IŠLEIDIMO DATA	LAIDOS STATUSAS. KEITIMO PRIEŽASTIS (JEI TAIKOMA)			
Atestato Nr.		UAB "MEDSTATYBA" Ateities g.10 LT08303 VILNIUS TEL: 2613796	PĖSČIŪJŲ IR DVIRAČIŲ TAKO (NUO TILTO "VAIVORYKŠTĖ" IKI J. BASANAVIČIAUS G.) KĖDAINIŲ M., STATYBOS PROJEKTAS		
32198	PV	V.MATULEVIČIUS		Laida	0
24495	PDV				
			Statybvietės planas, M1:500		
LT	UŽSAKOVAS: KĖDAINIŲ RAJONO SAVIVALDYBĖS ADMINISTRACIJA		[24-29]-SSPP-SO-SP-1	Lapas	Lapų
				1	11



SO DALIES SUTARTINIAI ŽYMĖJIMAI:

- Inertinių atliekų konteinerių pastatymo zona;
- Perdirbti/pakartotinai naudoti tinkamų atliekų konteinerių pastatymo zona;
- Netinkamoms perdirbti atliekų konteinerių pastatymo zona;
- Pavojingų atliekų statybinių atliekų konteinerių pastatymo zona;
- Buitinių atliekų konteinerių pastatymo zona;
- Išsiliejusių teršalų surinkimo vieta;
- Ratų plovimo punktas;
- Apšvietimo stulpai (statomi nekasant grunto);
- Evakuacijos vieta;
- Apsaugos postas;
- Biotualetai;
- Stendas su nurodytomis rūkymo zonomis;
- Rūkymo zona;
- Laikina segmentinė surenkama tvora (h-1.6 m) įrengiama nekasant grunto;
- Įvažiavimas į statybietę, transporto judėjimo kryptis, apsaugos postas;
- Priešgaisrinis postas;
- Laikinos buitinės patalpos;
- Statybos vadovo patalpos (su vaistinėle viduje);
- Sandėliavimo vietos;
- Įrankinė
- Nustumdyto grunto paskleidimo/sandėliavimo vieta;

SO DALIES PASTABOS:

1. Ten kur važinės sunkusis transportas esamus inžinerinius tinklus privaloma uždengti g/b kelio plokštėmis.
 2. Transporto priemonių atstumą nuo tranšėjos patikrinus skaičiavimais. Pastebėjus tranšėjos deformacijas transporto priemonę privaloma atitraukti nuo šlaito ir papildomai sutvirtinti.
 3. Vykdam darbus esamų komunikacijų apsaugos zonose, prieš darbų pradžią iškviesti, tas komunikacijas eksploatuojančių organizacijų atstovus.
 4. Automatizuotas grunto kasimas prie esamų tinklų negalimas ir atliekamas rankiniu būdu.
 5. Statybietę įrengiama LR sklypo ribose, norint sandėliuoti statybines medžiagas kitiems savininkams priklausančioje žemėje rangovinė organizacija privalo gauti raštišką sutikimą.
 6. Vykdam darbus kelio zonoje privaloma pastatyti laikinus kelio ženklus (prieš tai suderinus su suinteresuotomis institucijomis) pagal kelių eismo taisykles.
 7. Dirbantieji kelio zonoje privalo būti apsivilkę ryškias liemenes su šviesą atspindinčiais atšvaitais.
 8. Baigus darbus atstatomos visos sugadintos dangos į pradinę padėtį (gatvės ir takų zonoje atstatoma visu pločiu ir įskaitant bortus).
 9. Daubas ir tranšėjas aptverti segmentine tvora (min. h-1.6 m) su įspėjancia juosta (su užrašu STOP) bei kiti draudžiamieji/įspėjamieji ženklai.
 10. Trečiųjų asmenų interesai bei teisės negali būti pažeidžiamos.
 11. Esami medžiai privalo būti apsaugomi nuo galimų pažeidimų.
 12. Statybietę pateikta visiems statybos etapams.
- Prieš planuojamų darbų pradžią gauti kasimo ir aptvėrimo leidimą Kėdainių rajono savivaldybės nustatyta tvarka** (<https://www.epaslaugos.lt/portal/citizen/service/43651/23520>). **Esant poreikiui parengti laikinų eismo ribojimų schemą, ją turi parengti darbų rangovas ir teikti derinti Kėdainių rajono avivaldybei. Eismo ribojimo schemos vadovaujantis Kelių eismo taisyklėmis, kelio ženklų įrengimo ir vertikalojo ženklinimo taisyklėmis.**
13. Darbų metu statybinio transporto stovėjimas ar trumpalaikis sustojimas aplinkinėse gatvėse draudžiamas. Po statybos darbų atstatyti dangas ir eismo organizavimo priemones. Sugadinta gatvių, šaligatvių danga ar techninės eismo reguliavimo priemonės (kelio ženklai, horizontalus ženklinimas) privalo būti atstatyti. Tuo atveju, jeigu darbų metu būtinas apmokestintų stovėjimo vietų aptvėrimas, nustatyta tvarka apmokėti už jų aptvėrimą.
 14. Atsiradus pavojingai zonai už statybietės aptvėrimo, turi dalyvauti reguliuotojas ir pašalinis asmenis nukreipti saugiu taku.
 17. Rangovo darbuotojams turi būti organizuojamas transportas kompleksiam atvežimui į statybietę.

PASTABOS:

0	2025 - 03	Projekto ekspertizei, konkursui, statybai
LAIDA	IŠLEIDIMO DATA	LAIIDOS STATUSAS. KEITIMO PRIEŽASTIS (JEI TAIKOMA)
Atestato Nr.	UAB "MEDSTATYBA" Ateities g.10 LT08303 VILNIUS TEL: 2613796	PĖSČIŪJŲ IR DVIRAČIŲ TAKO (NUO TILTO "VAIVORYKŠTĖ" IKI J. BASANA VIČIAUS G.) KĖDAINIŲ M., STATYBOS PROJEKTAS
32198	PV	V.MATULEVIČIUS
24495	PLv	
LT	UŽSAKOVAS: KĖDAINIŲ RAJONO SAVIVALDYBĖS ADMINISTRACIJA	Statybietės planas, M1:500 [24-29]-SSPP-SO-SP-1
	Lapas	Lapų
	2	11

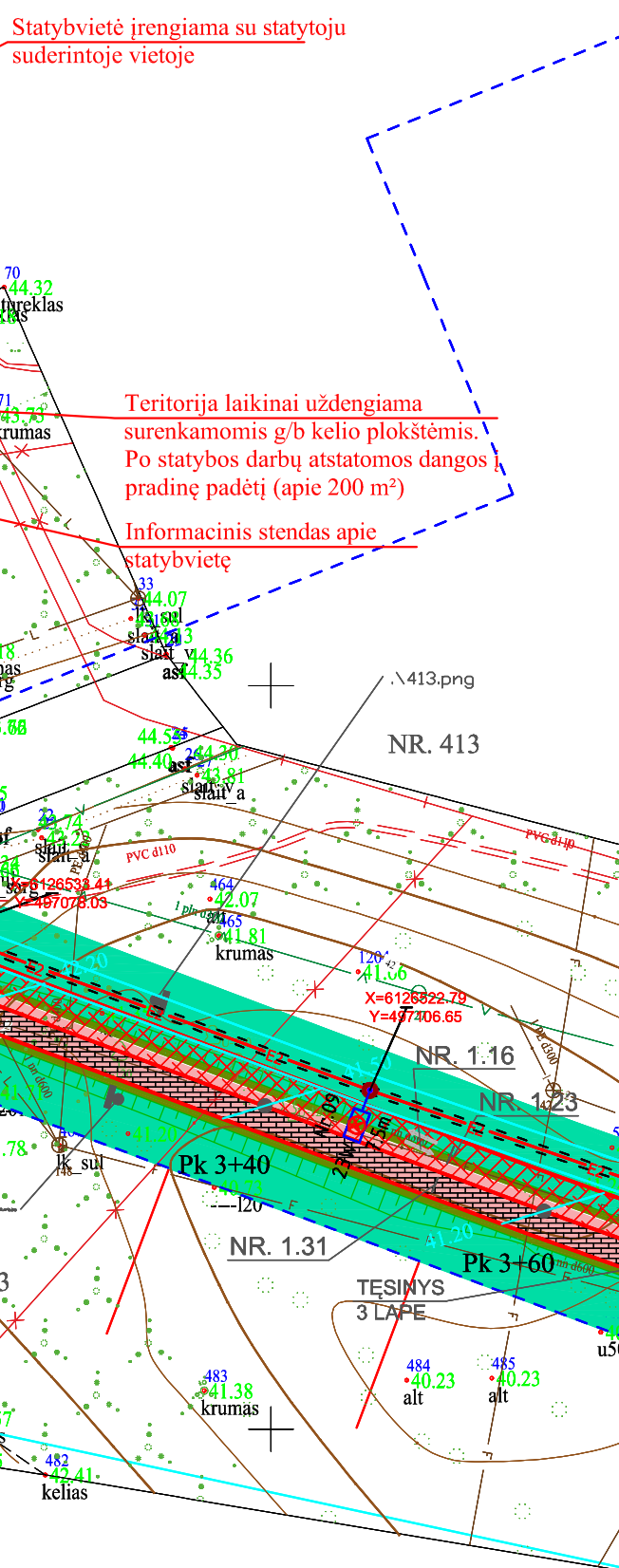

SO DALIES PASTABOS:

1. Ten kur važinės sunkusis transportas esamus inžinerinius tinklus privaloma uždenkti g/b kelio plokštėmis.
2. Transporto priemonių atstumą nuo tranšėjos patikrinus skaičiavimais. Pastebėjus tranšėjos deformacijas transporto priemonę privaloma atitraukti nuo šlaito ir papildomai sutvirtinti.
3. Vykdam darbus esamų komunikacijų apsaugos zonose, prieš darbų pradžią iškviešti, tas komunikacijas eksploatuojančių organizacijų atstovus.
4. Automatizuotas grunto kasimas prie esamų tinklų negalimas ir atliekamas rankiniu būdu.
5. Statybvietė įrengiama LR sklypo ribose, norint sandėliuoti statybines medžiagas kitiems savininkams priklausančioje žemėje rangovinė organizacija privalo gauti raštišką sutikimą.
6. Vykdam darbus kelio zonoje privaloma pastatyti laikinus kelio ženklus (prieš tai suderinus su suinteresuotomis institucijomis) pagal kelių eismo taisykles.
7. Dirbantieji kelio zonoje privalo būti apsilvę ryškias liemenes su šviesą atspindinčiais atšvaitais.
8. Baigus darbus atstatomos visos sugadintos dangos į pradinę padėtį (gatvės ir takų zonoje atstatoma visu pločiu ir įskaitant bortus).
9. Daubas ir tranšėjas aptverti segmentine tvora (min. h-1.6 m) su išpėjančia juosta (su užrašu STOP) bei kiti draudžiamieji/įspėjamieji ženklai.
10. Trečiųjų asmenų interesai bei teisės negali būti pažeidžiamos.
11. Esami medžiai privalo būti apsaugomi nuo galimų pažeidimų.
12. Statybvietė pateikta visiems statybos etapams.

Prieš planuojamų darbų pradžią gauti kasimo ir aptvėrimo leidimą Kėdainių rajono savivaldybės nustatyta tvarka

(<https://www.epaslaugos.lt/portal/citizen/service/43651/23520>). Esant poreikiui parengti laikiną eismo ribojimų schemą, ją turi parengti darbų rangovas ir teikti derinti Kėdainių rajono savivaldybei. Eismo ribojimo schemos vadovaujantis Kelių eismo taisyklėmis, kelio ženklų įrengimo ir vertikaliojo ženklinimo taisyklėmis.

13. Darbų metu statybinio transporto stovėjimas ar trumpalaikis sustojimas aplinkinėse gatvėse draudžiamas. Po statybos darbų atstatyti dangas ir eismo organizavimo priemones. Sugadinta gatvių, šaligatvių danga ar techninės eismo reguliavimo priemonės (kelio ženklai, horizontalus ženklavimas) privalo būti atstatyti. Tuo atveju, jeigu darbų metu būtinas apmokestintų stovėjimo vietų aptvėrimas, nustatyta tvarka apmokėti už jų aptvėrimą.

14. Atsiradus pavojingai zonai už statybvietės aptvėrimo, turi dalyvauti reguliuotojas ir pašalinius asmenis nukreipti saugiu taku.

15. Rangovo darbuotojams turi būti organizuojamas transportas kompleksiam atvežimui į statybvietę.



SO DALIES SUTARTINIAI ŽYMĖJIMAI:



Nustumdyto grunto paskleidimo/sandėliavimo vieta;

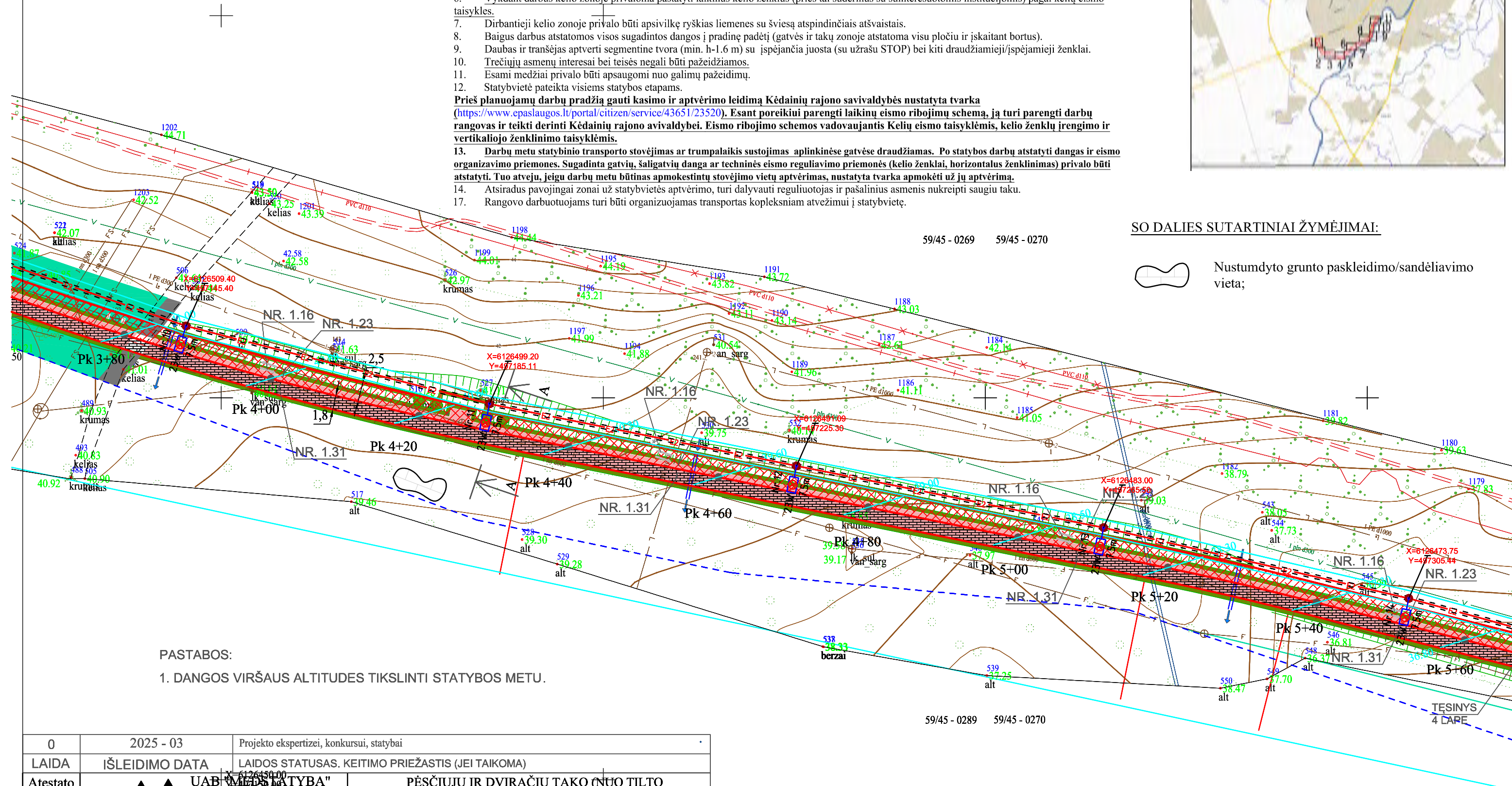

0	2025 - 03	Projekto ekspertizei, konkursui, statybai
LAIDA	ISLEIDIMO DATA	LAIDOS STATUSAS. KEITIMO PRIEŽASTIS (JEI TAIKOMA)
Atestato Nr.	UAB "MEDSTATYBA" Ateities g.10 LT08303 VILNIUS TEL: 2613796	PĖSČIŲJŲ IR DVIRAČIŲ TAKO (NUO TILTO "VAIVORYKŠTĖ" IKI J. BASANAVIČIAUS G.) KĖDAINIŲ M., STATYBOS PROJEKTAS
32198	PV	V.MATULEVIČIUS
24495	PDV	
		Statybvietės planas, M1:500
LT	UŽSAKOVAS: KĖDAINIŲ RAJONO SAVIVALDYBĖS ADMINISTRACIJA	[24-29]-SSPP-SO-SP-1
		Lapas 3, Lapų 11



SO DALIES PASTABOS:

1. Ten kur važinės sunkusis transportas esamus inžinerinius tinklus privaloma uždengti g/b kelio plokštėmis.
 2. Transporto priemonių atstumą nuo tranšėjos patikrinus skaičiavimais. Pastebėjus tranšėjos deformacijas transporto priemonę privaloma atitraukti nuo slaito ir papildomai sutvirtinti.
 3. Vykdam darbus esamų komunikacijų apsaugos zonose, prieš darbų pradžią išskviesti, tas komunikacijas eksploatuojančių organizacijų atstovus.
 4. Automatizuotas grunto kasimas prie esamų tinklų negalimas ir atliekamas rankiniu būdu.
 5. Statybvietė įrengiama LR sklypo ribose, norint sandėliuoti statybines medžiagas kitiems savininkams priklausiančioje žemėje rangovinė organizacija privalo gauti raštišką sutikimą.
 6. Vykdam darbus kelio zonoje privaloma pastatyti laikinus kelio ženklus (prieš tai suderinus su suinteresuotomis institucijomis) pagal kelių eismo taisykles.
 7. Dirbantieji kelio zonoje privalo būti apsilvę ryškias liemenes su šviesą atspindinčiais atšvaitais.
 8. Baigus darbus atstatomos visos sugadintos dangos į pradinę padėtį (gatvės ir takų zonoje atstatoma visu pločiu ir įskaitant bortus).
 9. Daubas ir tranšėjas aptverti segmentine tvora (min. h-1.6 m) su įspėjancia juosta (su užrašu STOP) bei kiti draudžiamieji/įspėjamieji ženklai.
 10. Trečiųjų asmenų interesai bei teisės negali būti pažeidžiamos.
 11. Esami medžiai privalo būti apsaugomi nuo galimų pažeidimų.
 12. Statybvietė pateikta visiems statybos etapams.
- Prieš planuojamų darbų pradžią gauti kasimo ir aptvėrimo leidimą Kėdainių rajono savivaldybės nustatyta tvarka (<https://www.epaslaugos.lt/portal/citizen/service/43651/23520>). Esant poreikiui parengti laikinų eismo ribojimų schemą, ją turi parengti darbu rangovas ir teikti derinti Kėdainių rajono avivaldybei. Eismo ribojimo schemas vadovaujantis Kelių eismo taisyklėmis, kelio ženklų įrengimo ir vertikalojo ženklinimo taisyklėmis.**
13. Darbų metu statybinio transporto stovėjimas ar trumpalaikis sustojimas aplinkinėse gatvėse draudžiamas. Po statybos darbų atstatyti dangas ir eismo organizavimo priemones. Sugadinta gatvių, šaligatvių danga ar techninės eismo reguliavimo priemonės (kelio ženklai, horizontalus ženklinimas) privalo būti atstatyti. Tuo atveju, jeigu darbų metu būtinas apmokestintų stovėjimo vietų aptvėrimas, nustatoma vieta apmokėti už jų aptvėrimą.
 14. Atsiradus pavojingai zonai už statybvietės aptvėrimo, turi dalyvauti reguliuotojas ir pašalinius asmenis nukreipti saugiu taku.
 17. Rangovo darbuotojams turi būti organizuojamas transportas kompleksiam atvežimui į statybvietę.

SO DALIES SUTARTINIAI ŽYMĖJIMAI

Nustumdyto grunto paskleidimo/sandėliavimo vieta;

PASTABOS:
1. DANGOS VIRŠAUS ALTITUDES TIKSLINTI STATYBOS METU.

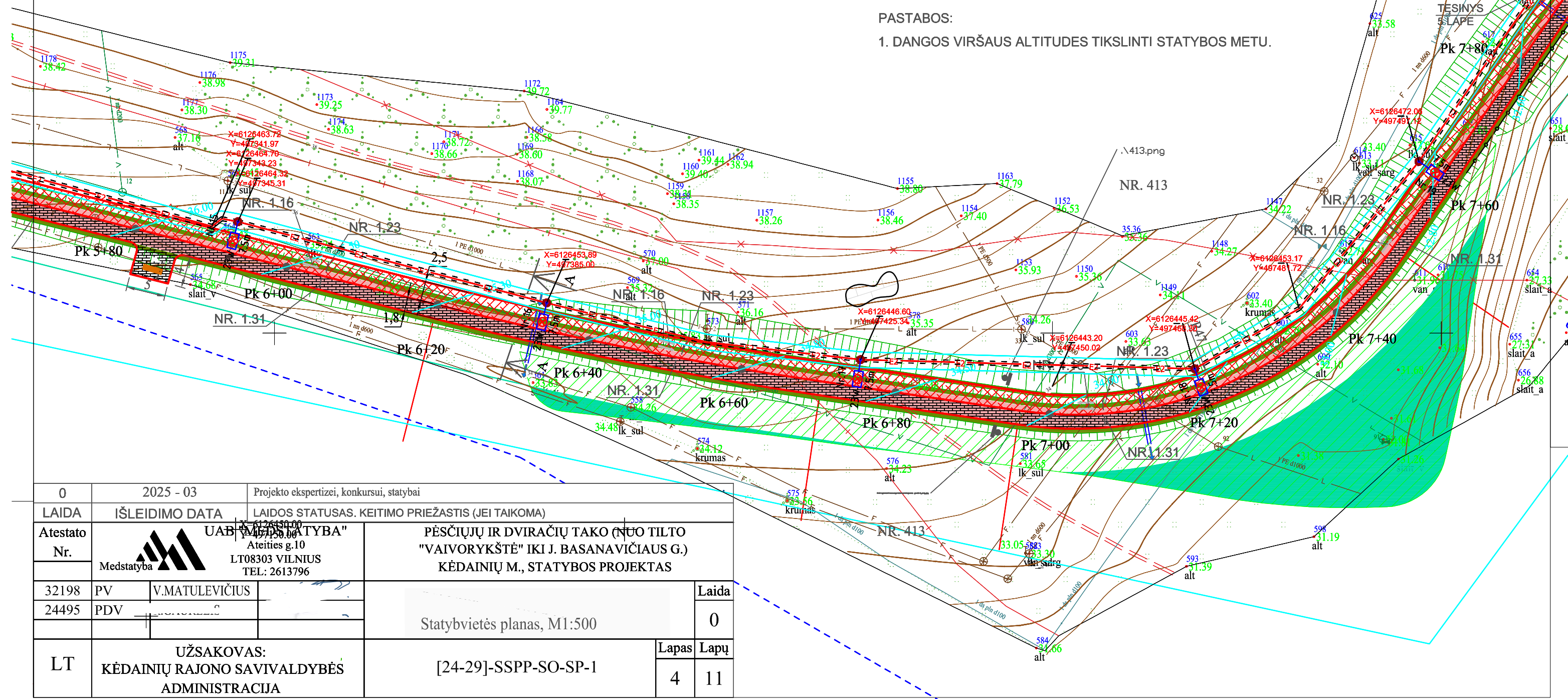

0	2025 - 03	Projekto ekspertizei, konkursui, statybai
LAIDA	IŠLEIDIMO DATA	LAIDOS STATUSAS. KEITIMO PRIEŽASTIS (JEI TAIKOMA)
Atestato Nr.	UAB "MEDSTATYBA" Ateities g.10 LT08303 VILNIUS TEL: 2613796	PĖŠČIŲJŲ IR DVIRAČIŲ TAKO (NUO TILTO "VAIVORYKŠTĖ" IKI J. BASANA VIČIAUS G.) KĖDAINIŲ M., STATYBOS PROJEKTAS
32198	PV	V.MATULEVIČIUS
24495	PDV	
		Statybvietės planas, M1:500
LT	UŽSAKOVAS: KĖDAINIŲ RAJONO SAVIVALDYBĖS ADMINISTRACIJA	[24-29]-SSPP-SO-SP-1
		Lapas Lapų
		4 11

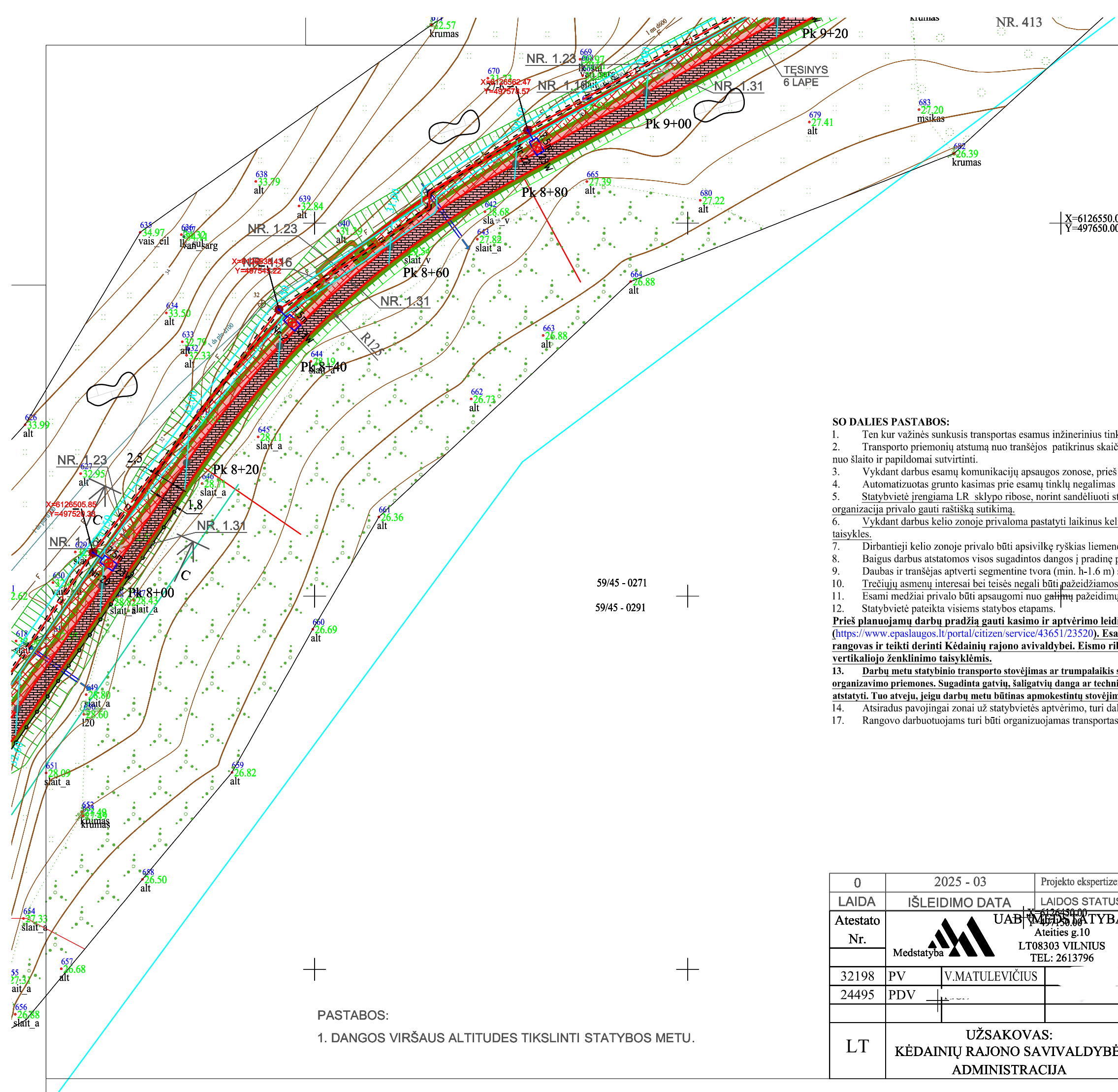

SO DALIES SUTARTINIAI ŽYMĖJIMAI:

 Nustumdyto grunto paskleidimo/sandėliavimo vieta;

- SO DALIES PASTABOS:**
- Ten kur važinės sunkusis transportas esamus inžinerinius tinklus privaloma uždenkti g/b kelio plokštėmis.
 - Transporto priemonių atstumą nuo tranšėjos patikrinus skaičiavimais. Pastebėjus tranšėjos deformacijas transporto priemonę privaloma atitraukti nuo šlaito ir papildomai sutvirtinti.
 - Vykdam darbus esamų komunikacijų apsaugos zonose, prieš darbų pradžią iškviešti, tas komunikacijas eksploatuojančių organizacijų atstovus.
 - Automatizuotas grunto kasimas prie esamų tinklų negalimas ir atliekamas rankiniu būdu.
 - Statybvietė įrengiama LR sklypo ribose, norint sandėliuoti statybines medžiagas kitiems savininkams priklausančioje žemėje rangovinė organizacija privalo gauti raštišką sutikimą.
 - Vykdam darbus kelio zonoje privaloma pastatyti laikinus kelio ženklus (prieš tai suderinus su suinteresuotomis institucijomis) pagal kelių eismo taisykles.
 - Dirbantieji kelio zonoje privalo būti apsivilkę ryškias liemenes su šviesą atspindinčiais atšvaitais.
 - Baigus darbus atstatomos visos sugadintos dangos į pradinę padėtį (gatvės ir takų zonoje atstatoma visu plotiu ir įskaitant bortus).
 - Daubas ir tranšėjas aptverti segmentine tvora (min. h-1.6 m) su įspėjancia juosta (su užrašu STOP) bei kiti draudžiamieji/įspėjamieji ženklai.
 - Trečiųjų asmenų interesai bei teisės negali būti pažeidžiamos.
 - Esami medžiai privalo būti apsaugomi nuo galimų pažeidimų.
 - Statybvietė pateikta visiems statybos etapams.
- Prieš planuojamų darbų pradžią gauti kasimo ir aptvėrimo leidimą Kėdainių rajono savivaldybės nustatyta tvarka** (<https://www.epaslaugos.lt/portal/citizen/service/43651/23520>). Esant poreikiui parengti laikiną eismo ribojimų schemą, ją turi parengti darbų rangovas ir teikti derinti Kėdainių rajono savivaldybei. Eismo ribojimo schemos vadovaujantis Kelių eismo taisyklėmis, kelio ženklų įrengimo ir vertikalojo ženklinimo taisyklėmis.
- Darbų metu statybinio transporto stovėjimas ar trumpalaikis sustojimas aplinkinėse gatvėse draudžiamas. Po statybos darbų atstatyti dangas ir eismo organizavimo priemones. Sugadinta gatvių, šaligatvių dangą ar techninės eismo reguliavimo priemones (kelio ženklai, horizontalus ženklinimas) privalo būti atstatyti. Tuo atveju, jeigu darbų metu būtinas apmokestintų stovėjimo vietų aptvėrimas, nustatyta tvarka apmokėti už jų aptvėrimą.
 - Atsiradus pavojingai zonai už statybvietės aptvėrimo, turi dalyvauti reguliuotojas ir pašalinius asmenis nukreipti saugiu taku.
 - Rangovo darbuotojams turi būti organizuojamas transportas kompleksiam atvežimui į statybvietę.

59/45 - 0271 +
59/45 - 0291 +

PASTABOS:
1. DANGOS VIRŠAUS ALTITUDES TIKSLINTI STATYBOS METU.

0	2025 - 03	Projekto ekspertizei, konkursui, statybai		
LAIIDA	IŠLEIDIMO DATA	LAIIDOS STATUSAS. KEITIMO PRIEŽASTIS (JEI TAIKOMA)		
Atestato Nr.		UAB "MEDSTATYBA" Ateities g.10 LT08303 VILNIUS TEL: 2613796		PĖSČIŪJŲ IR DVIRAČIŲ TAKO (NUO TILTO "VAIVORYKŠTĖ" IKI J. BASANAVIČIAUS G.) KĖDAINIŲ M., STATYBOS PROJEKTAS
32198	PV	V.MATULEVIČIUS		Laida
24495	PDV			0
				Statybvietės planas, M1:500
LT	UŽSAKOVAS: KĖDAINIŲ RAJONO SAVIVALDYBĖS ADMINISTRACIJA		[24-29]-SSPP-SO-SP-1	Lapas Lapų 5 11



0	2025 - 03	Projekto ekspertizei, konkursui, statybai
LAIDA	IŠLEIDIMO DATA	LAIDOS STATUSAS. KEITIMO PRIEŽASTIS (JEI TAIKOMA)
Atestato Nr.	UAB "MEDSTATYBA" Ateities g.10 LT08303 VILNIUS TEL: 2613796	PĖSČIŪJŲ IR DVIRAČIŲ TAKO (NUO TILTO "VAIVORYKŠTĖ" IKI J. BASANAVIČIAUS G.) KĖDAINIŲ M., STATYBOS PROJEKTAS
32198	PV V.MATULEVIČIUS	NUŽYMĖJIMO, DANGŲ, AUKŠČIŲ IR EISMO ORGANIZAVIMO PLANAS. M 1:500.
LT	UŽSAKOVAS: KĖDAINIŲ RAJONO SAVIVALDYBĖS ADMINISTRACIJA	Laida alt 0 Lapų 6

59/45 - 0271

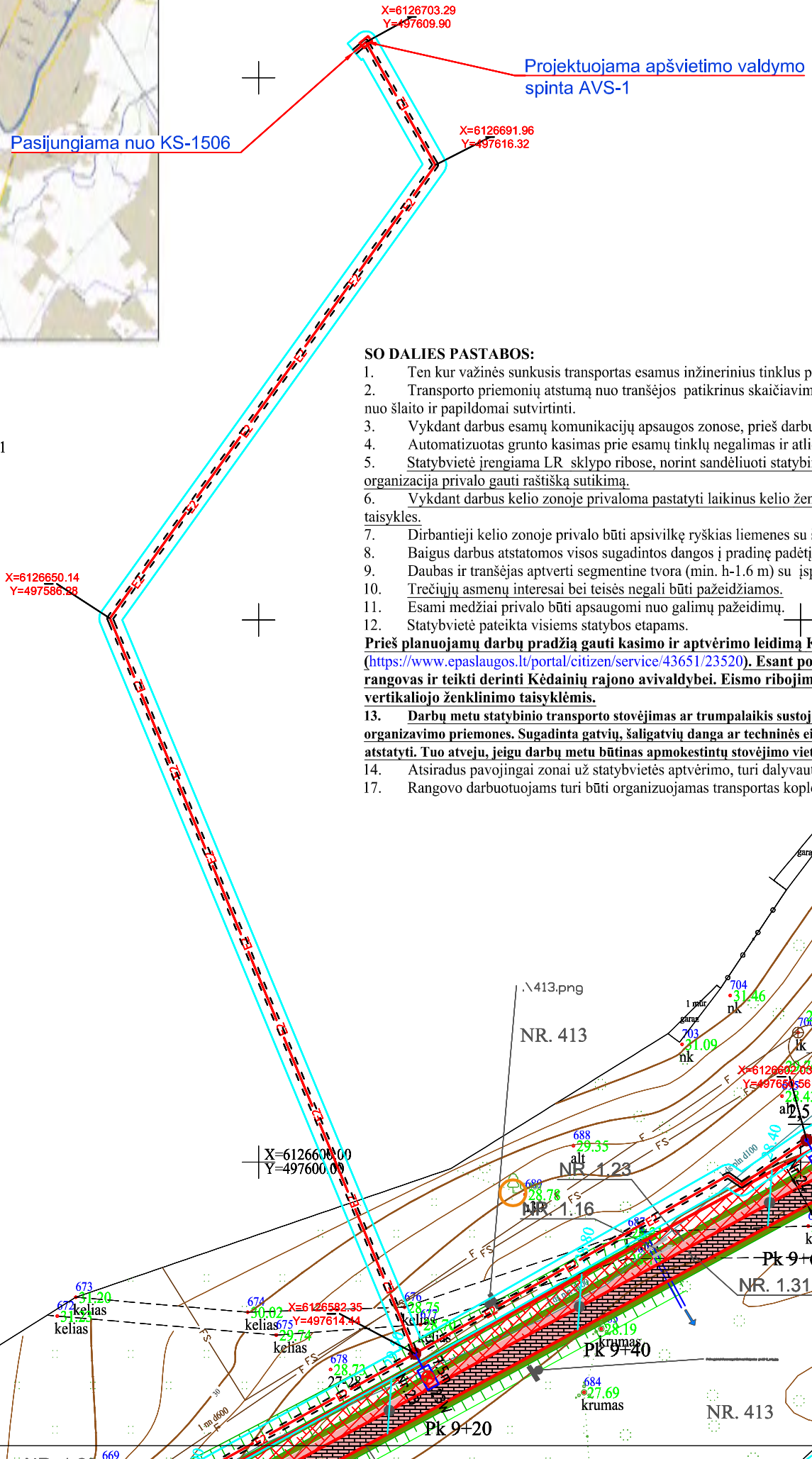



SO DALIES PASTABOS:

- Ten kur važinės sunkusis transportas esamus inžinerinius tinklus privaloma uždengti g/b kelio plokštėmis.
 - Transporto priemonių atstumą nuo tranšėjos patikrinus skaičiavimais. Pastebėjus tranšėjos deformacijas transporto priemonę privaloma atitraukti nuo šlaito ir papildomai sutvirtinti.
 - Vykdam darbus esamų komunikacijų apsaugos zonoje, prieš darbų pradžią iškviesti, tas komunikacijas eksploatuojančių organizacijų atstovus.
 - Automatizuotas grunto kasimas prie esamų tinklų negalimas ir atliekamas rankiniu būdu.
 - Statybvietė įrengiama LR sklypo ribose, norint sandėliuoti statybines medžiagas kitiems savininkams priklausančioje žemėje rangovinė organizacija privalo gauti raštišką sutikimą.
 - Vykdam darbus kelio zonoje privaloma pastatyti laikinus kelio ženklus (prieš tai suderinus su suinteresuotomis institucijomis) pagal kelių eismo taisykles.
 - Dirbantieji kelio zonoje privalo būti apsilėkę ryškias liemenes su šviesą atspindinčiais atšvaitais.
 - Baigus darbus atstatomos visos sugadintos dangos į pradinę padėtį (gatvės ir takų zonoje atstatoma visu plociu ir įskaitant bortus).
 - Daubas ir tranšėjas aptverti segmentine tvora (min. h-1.6 m) su išpėnčiančia juosta (su užrašu STOP) bei kiti draudžiamieji/įspėjamieji ženklai.
 - Trečiųjų asmenų interesai bei teisės negali būti pažeidžiamos.
 - Esami medžiai privalo būti apsaugomi nuo galimų pažeidimų.
 - Statybvietė pateikta visiems statybos etapams.
- Prieš planuojamų darbų pradžią gauti kasimo ir aptvėrimo leidimą Kėdainių rajono savivaldybės nustatyta tvarka** (<https://www.epaslaugos.lt/portal/citizen/service/43651/23520>). **Esant poreikiui parengti laikinų eismo ribojimų schemą, ją turi parengti darbu rangovas ir teikti derinti Kėdainių rajono savivaldybei. Eismo ribojimo schemos vadovaujantis Kelių eismo taisyklėmis, kelio ženklų įrengimo ir vertikalojo ženklinimo taisyklėmis.**
- Darbų metu statybinio transporto stovėjimas ar trumpalaikis sustojimas aplinkinėse gatvėse draudžiamas. Po statybos darbų atstatyti dangas ir eismo organizavimo priemones. Sugadinta gatvių, šaligatvių danga ar techninės eismo reguliavimo priemonės (kelio ženklai, horizontalus ženklavimas) privalo būti atstatyti. Tuo atveju, jeigu darbų metu būtinas apmokestintų stovėjimo vietų aptvėrimas, nustatyta tvarka apmokėti už jų aptvėrimą.
 - Atsiradus pavojingai zonai už statybvietės aptvėrimo, turi dalyvauti reguliuojamas ir pašalinus asmenis nukreipti saugiu taku.
 - Rangovo darbuotojams turi būti organizuojamas transportas kompleksiam aptvėrimui į statybvietę.

- Želdinių lajų projekcijos apsaugos zona;
- Nustumdyto grunto paskleidimo/sandėliavimo vieta;

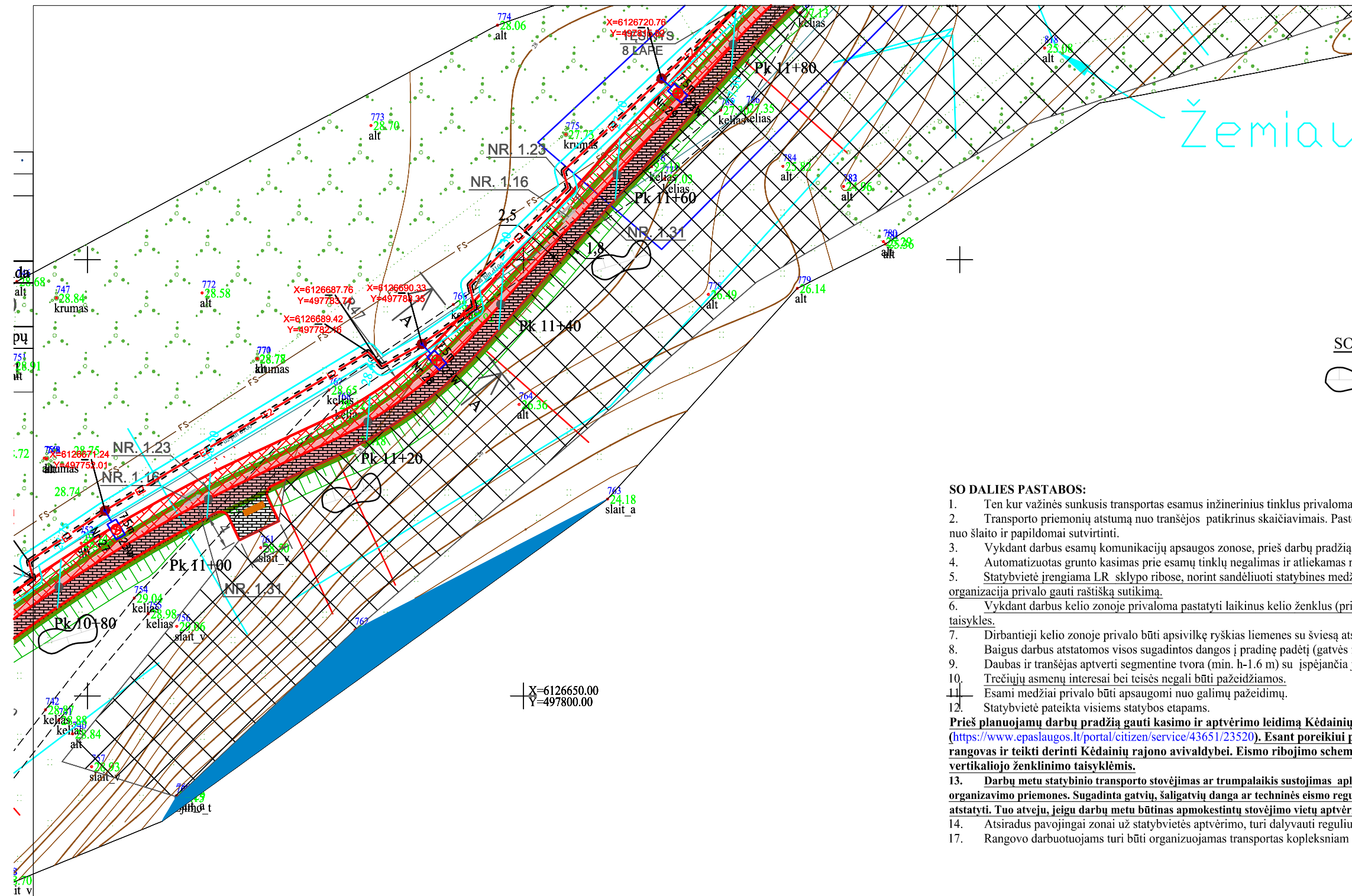
Žemiausia vieta



SO DALIES SUTARTINIAI ŽYMĖJIMAI:
 Nustumdyto grunto paskleidimo/sandėliavimo vieta;

SO DALIES PASTABOS:

- Ten kur važinės sunkusis transportas esamus inžinerinius tinklus privaloma uždengti g/b kelio plokštėmis.
 - Transporto priemonių atstumą nuo tranšėjos patikrinus skaičiavimais. Pastebėjus tranšėjos deformacijas transporto priemonę privaloma atitraukti nuo šlaito ir papildomai sutvirtinti.
 - Vykdamat darbus esamų komunikacijų apsaugos zonose, prieš darbų pradžią iškviesti, tas komunikacijas eksploatuojančių organizacijų atstovus.
 - Automatizuotas grunto kasimas prie esamų tinklų negalimas ir atliekamas rankiniu būdu.
 - Statybvietė įrengiama LR sklypo ribose, norint sandėliuoti statybines medžiagas kitiems savininkams priklausančioje žemėje rangovinė organizacija privalo gauti raštišką sutikimą.
 - Vykdamat darbus kelio zonoje privaloma pastatyti laikinus kelio ženklus (prieš tai suderinus su suinteresuotomis institucijomis) pagal kelių eismo taisykles.
 - Dirbantieji kelio zonoje privalo būti apsivilkę ryškias liemenes su šviesą atspindinčiais atšvaitais.
 - Baigus darbus atstatomos visos sugadintos dangos į pradinę padėtį (gatvės ir takų zonoje atstatoma visu pločiu ir įskaitant bortus).
 - Daubas ir tranšėjas aptverti segmentine tvora (min. h-1.6 m) su įspėjancia juosta (su užrašu STOP) bei kiti draudžiamieji/įspėjamieji ženklai.
 - Trečiųjų asmenų interesai bei teisės negali būti pažeidžiamos.
 - Esami medžiai privalo būti apsaugomi nuo galimų pažeidimų.
 - Statybvietė pateikta visiems statybos etapams.
- Prieš planuojamų darbų pradžią gauti kasimo ir aptvėrimo leidimą Kėdainių rajono savivaldybės nustatyta tvarka** (<https://www.epaslaugos.lt/portal/citizen/service/43651/23520>). Esant poreikiui parengti laikinų eismo ribojimų schemą, ją turi parengti darbų rangovas ir teikti derinti Kėdainių rajono savivaldybei. Eismo ribojimo schemos vadovaujantis Kelių eismo taisyklėmis, kelio ženklų įrengimo ir vertikalojo ženklinimo taisyklėmis.
- Darbų metu statybinio transporto stovėjimas ar trumpalaikis sustojimas aplinkinėse gatvėse draudžiamas. Po statybos darbų atstatyti dangas ir eismo organizavimo priemones. Sugadinta gatvių, šaligatvių danga ar techninės eismo reguliavimo priemonės (kelio ženklai, horizontalus ženklinimas) privalo būti atstatyti. Tuo atveju, jeigu darbų metu būtinas apmokestintų stovėjimo vietų aptvėrimas, nustatyta tvarka apmokėti už jų aptvėrimą.
 - Atsiradus pavojingai zonai už statybvietės aptvėrimo, turi dalyvauti reguliuotojas ir pašalinius asmenis nukreipti saugiu taku.
 - Rangovo darbuotojams turi būti organizuojamas transportas kompleksiam atvežimui į statybvietę.

X=6126650.00
Y=497800.00

59/45 - 0271
59/45 - 0272

PASTABOS:
1. DANGOS VIRŠAUS ALTITUDES TIKSLINTI STATYBOS METU.

0	2025 - 03	Projekto ekspertizei, konkursui, statybai	
LAIDA	IŠLEIDIMO DATA	LAIDOS STATUSAS. KEITIMO PRIEŽASTIS (JEI TAIKOMA)	
Atestato Nr.	 UAB "MEDSTATYBA" Ateities g.10 LT08303 VILNIUS TEL: 2613796	PĖSČIŪJŲ IR DVIRAČIŲ TAKO (NUO TILTO "VAIVORYKŠTĖ" IKI J. BASANA VIČIAUS G.) KĖDAINIŲ M., STATYBOS PROJEKTAS	
32198	PV	V.MATULEVIČIUS	Laida
24495	PDV		0
			Statybvietės planas, M1:500
LT	UŽSAKOVAS: KĖDAINIŲ RAJONO SAVIVALDYBĖS ADMINISTRACIJA	[24-29]-SSPP-SO-SP-1	Lapas Lapų 7 11



0	2025 - 03	Projekto ekspertizei, konkursui, statybai	
LAIDA	IŠLEIDIMO DATA	LAIIDOS STATUSAS. KEITIMO PRIEŽASTIS (JEI TAIKOMA)	
Atestato Nr.	UAB "MĖS STATYBA" Ateities g.10 LT08303 VILNIUS TEL: 2613796	PĖSČIŪJŲ IR DVIRAČIŲ TAKO (NUO TILTO "VAIVORYKŠTĖ" IKI J. BASANA VIČIAUS G.) KĖDAINIŲ M., STATYBOS PROJEKTAS	
32198	PV V.MATULEVIČIUS	Statybvietės planas, M1:500	
24495	PDV		
LT	UŽSAKOVAS: KĖDAINIŲ RAJONO SAVIVALDYBĖS ADMINISTRACIJA	[24-29]-SSPP-SO-SP-1	
		Lapas 8	Lapų 11

SO DALIES PASTABOS:

1. Ten kur važinės sunkusis transportas esamus inžinerinius tinklus privaloma uždengti g/b kelio plokštėmis.
2. Transporto priemonių atstumą nuo tranšėjos patikrinus skaičiavimais. Pastebėjus tranšėjos deformacijas transporto priemonę privaloma atitraukti nuo šlaito ir papildomai sutvirtinti.
3. Vykdam darbus esamų komunikacijų apsaugos zonose, prieš darbų pradžią iškviesti, tas komunikacijas eksploatuojančių organizacijų atstovus.
4. Automatizuotas grunto kasimas prie esamų tinklų negalimas ir atliekamas rankiniu būdu.
5. Statybvietė įrengiama LR sklypo ribose, norint sandėliuoti statybines medžiagas kitiems savininkams priklausančioje žemėje rangovinė organizacija privalo gauti raštišką sutikimą.
6. Vykdam darbus kelio zonoje privaloma pastatyti laikinus kelio ženklus (prieš tai suderinus su suinteresuotomis institucijomis) pagal kelių eismo taisykles.
7. Dirbantieji kelio zonoje privalo būti apsilkę ryškias liemenes su šviesą atspindinčiais atšvaitais.
8. Baigus darbus atstatomos visos sugadintos dangos į pradinę padėtį (gatvės ir takų zonoje atstatoma visu pločiu ir įskaitant bortus).
9. Daubas ir tranšėjas aptverti segmentine tvora (min. h-1.6 m) su įspėjancia juosta (su užrašu STOP) bei kiti draudžiamieji/įspėjamieji ženklai.
10. Trečiųjų asmenų interesai bei teisės negali būti pažeidžiamos.
11. Esami medžiai privalo būti apsaugomi nuo galimų pažeidimų.
12. Statybvietė pateikta visiems statybos etapams.

Prieš planuojamų darbų pradžią gauti kasimo ir aptvėrimo leidimą Kėdainių rajono savivaldybės nustatyta tvarka (<https://www.epaslaugos.lt/portal/citizen/service/43651/23520>). Esant poreikiui parengti laikinų eismo ribojimų schemą, ją turi parengti darbų rangovas ir teikti derinti Kėdainių rajono savivaldybei. Eismo ribojimo schemas vadovaujantis Kelių eismo taisyklėmis, kelio ženklų įrengimo ir vertikalinio ženklavimo taisyklėmis.

13. Darbų metu statybinio transporto stovėjimas ar trumpalaikis sustojimas aplinkinėse gatvėse draudžiamas. Po statybos darbų atstatyti dangas ir eismo organizavimo priemones. Sugadinta gatvių, šaligatvių danga ar techninės eismo reguliavimo priemonės (kelio ženklai, horizontalus ženklavimas) privalo būti atstatyti. Tuo atveju, jeigu darbų metu būtinas apmokestintų stovėjimo vietų aptvėrimas, nustatyta tvarka apmokešti už jų aptvėrimą.
14. Atsiradus pavojingai zonai už statybvietės aptvėrimo, turi dalyvauti reguliuotojas ir pašalinti pavojingumą, nukreipti saugiu taku.
17. Rangovo darbuotojams turi būti organizuojamas transportas kompleksiam atvežimui į statybvietę.



Nustumdyto grunto paskleidimo/sandėliavimo vieta;

ra žemiau nei 28,00 m

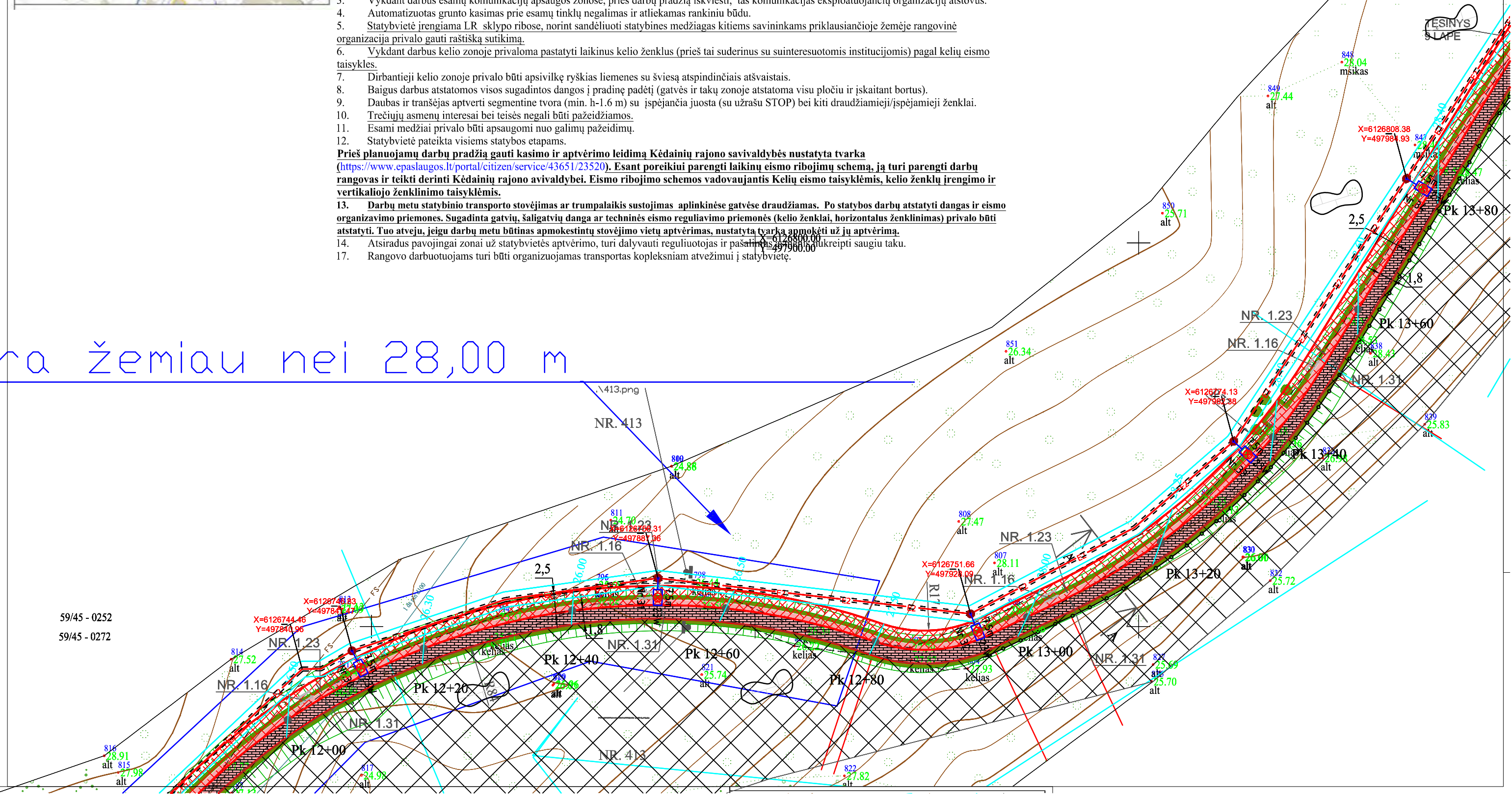



SO DALIES SUTARTINIAI ŽYMĖJIMAI:

Nustumdyto grunto paskleidimo/sandėliavimo vieta;



Žemiausia vieta

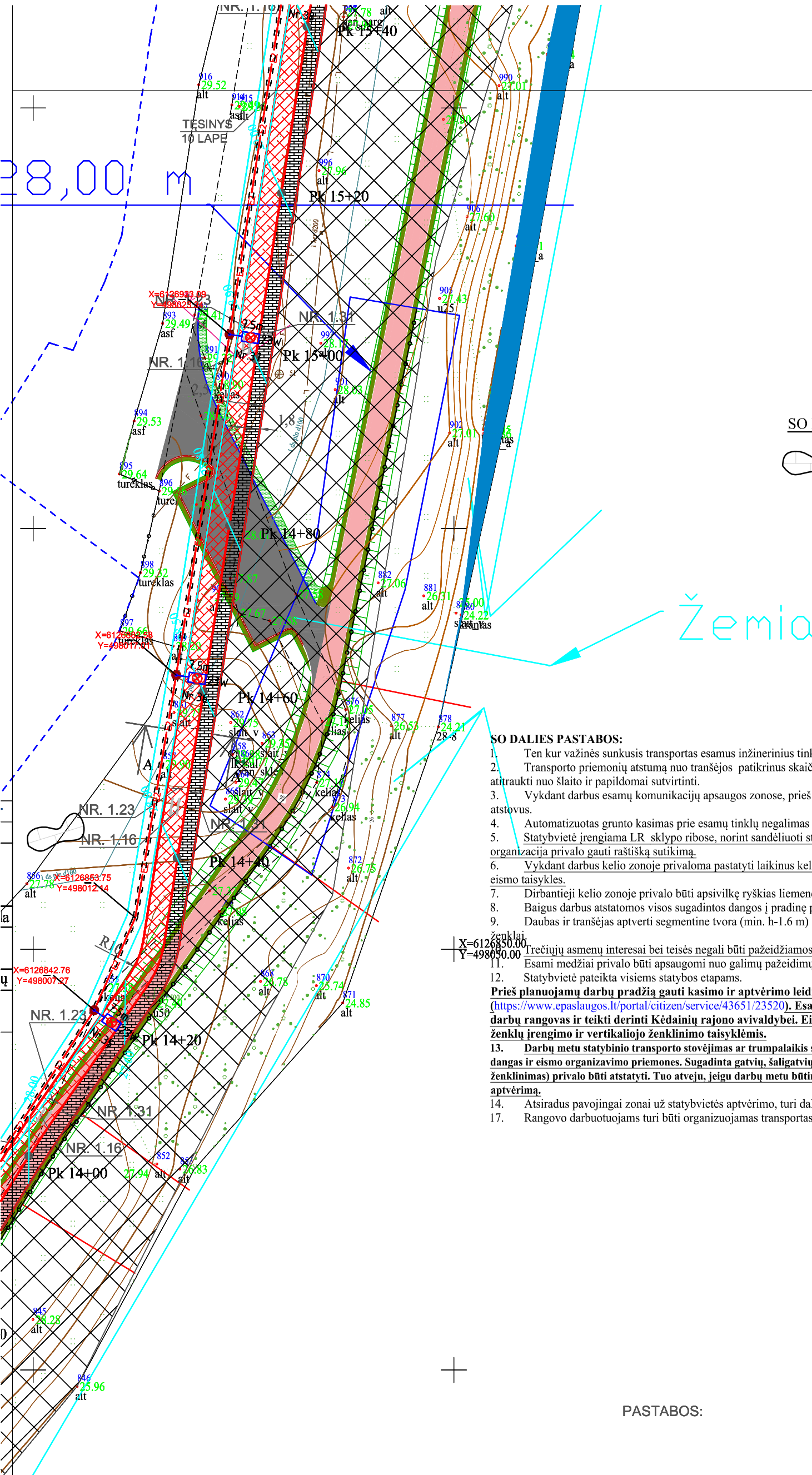

SO DALIES PASTABOS:

59/45 - 0253

- Ten kur važinės sunkūs transportas esamus inžinerinius tinklus privaloma uždengti g/b kelio plokštėmis.
 - Transporto priemonių atstumą nuo tranšėjos patikrinus skaičiavimais. Pastebėjus tranšėjos deformacijas transporto priemonę privaloma atitraukti nuo šlaito ir papildomai sutvirtinti.
 - Vykdam darbus esamų komunikacijų apsaugos zonose, prieš darbų pradžią iškviesti, tas komunikacijas eksploatuojančių organizacijų atstovus.
 - Automatizuotas grunto kasimas prie esamų tinklų negalimas ir atliekamas rankiniu būdu.
 - Statybvietė įrengiama LR sklypo ribose, norint sandėliuoti statybines medžiagas kitiems savininkams priklausančioje žemėje rangovinė organizacija privalo gauti raštišką sutikimą.
 - Vykdam darbus kelio zonoje privaloma pastatyti laikinus kelio ženklus (prieš tai suderinus su suinteresuotomis institucijomis) pagal kelių eismo taisykles.
 - Dirbantieji kelio zonoje privalo būti apsilvę ryškias liemenes su šviesą atspindinčiais atšvaitais.
 - Baigus darbus atstatomos visos sugadintos dangos į pradinę padėtį (gatvės ir takų zonoje atstatoma visu plokšiu ir įskaitant bortus).
 - Daubas ir tranšėjas aptverti segmentine tvora (min. h-1.6 m) su įspėjancia juosta (su užrašu STOP) bei kiti draudžiamieji/įspėjamieji ženklai.
 - Trečiųjų asmenų interesai bei teisės negali būti pažeidžiamos.
 - Esami medžiai privalo būti apsaugomi nuo galimų pažeidimų.
 - Statybvietė pateikta visiems statybos etapams.
- Prieš planuojamų darbų pradžią gauti kasimo ir aptvėrimo leidimą Kėdainių rajono savivaldybės nustatyta tvarka (<https://www.epaslaugos.lt/portal/citizen/service/43651/23520>). Esant poreikiui parengti laikinų eismo ribojimų schemą, ją turi parengti darbų rangovas ir teikti derinti Kėdainių rajono savivaldybei. Eismo ribojimo schemos vadovaujantis Kelių eismo taisyklėmis, kelio ženklų įrengimo ir vertikaliojo ženklavimo taisyklėmis.**
- Darbų metu statybinio transporto stovėjimas ar trumpalaikis sustojimas aplinkinėse gatvėse draudžiamas. Po statybos darbų atstatyti dangas ir eismo organizavimo priemones. Sugadinta gatvių, šaligatvių danga ar techninės eismo reguliavimo priemonės (kelio ženklai, horizontalus ženklavimas) privalo būti atstatyti. Tuo atveju, jeigu darbų metu būtinas apmokėstintų stovėjimo vietų aptvėrimas, nustatyta tvarka apmokėti už jų aptvėrimą.
 - Atsiradus pavojingai zonai už statybvietės aptvėrimo, turi dalyvauti reguliuotojas ir pašalinius asmenis nukreipti saugiu taku.
 - Rangovo darbuotojams turi būti organizuojamas transportas kompleksiam atvežimui į statybvietę.

PASTABOS:

0	2025 - 03	Projekto ekspertizei, konkursui, statybai	
LAIDA	IŠLEIDIMO DATA	LAIDOS STATUSAS. KEITIMO PRIEŽASTIS (JEI TAIKOMA)	
Atestato Nr.	UAB "MEDSTATYBA" Ateities g.10 LT08303 VILNIUS TEL: 2613796	PĖSČIŲJŲ IR DVIRAČIŲ TAKO (NUO TILTO "VAIVORYKŠTĖ" IKI J. BASANAVIČIAUS G.) KĖDAINIŲ M., STATYBOS PROJEKTAS	
32198	PV	V.MATULEVIČIUS	Laida
24495	PDV		0
			Statybvietės planas, M1:500
LT	UŽSAKOVAS: KĖDAINIŲ RAJONO SAVIVALDYBĖS ADMINISTRACIJA	[24-29]-SSPP-SO-SP-1	Lapas Lapų 9 11



SO DALIES SUTARTINIAI ŽYMĖJIMAI:

- Inertinių atliekų konteinerių pastatymo zona;
- Perdirbti/pakartotinai naudoti tinkamų atliekų konteinerių pastatymo zona;
- Netinkamoms perdirbti atliekų konteinerių pastatymo zona;
- Pavojingų atliekų statybinio atliekų konteinerių pastatymo zona;
- Buitinių atliekų konteinerių pastatymo zona;
- Išsiliejusių teršalų surinkimo vieta;
- Ratų plovimo punktas;
- Apšvietimo stulpai (statomi nekasant grunto);
- Evakuacijos vieta;
- Apsaugos postas;
- Biotualetai;
- Stendas su nurodytomis rūkymo zonomis;
- Rūkymo zona;
- Laikina segmentinė surenkama tvora (h-1.6 m) įrengiama nekasant grunto;
- Įvažiavimas į statyb vietę, transporto judėjimo kryptis, apsaugos postas;
- Priešgaisrinis postas;
- Laikinos butinės patalpos;
- Statybos vadovo patalpos (su vaistinėle viduje);
- Sandėliavimo vietos;
- Nustumdyto grunto paskleidimo/sandėliavimo vieta;

SO DALIES PASTABOS:

1. Ten kur važinės sunkusis transportas esamus inžinerinius tinklus privaloma uždengti g/b kelio plokštėmis.
 2. Transporto priemonių atstumą nuo tranšėjos patikrinus skaičiavimais. Pastebėjus tranšėjos deformacijas transporto priemonę privaloma atitraukti nuo šlaito ir papildomai sutvirtinti.
 3. Vykdam darbus esamų komunikacijų apsaugos zonoje, prieš darbų pradžią išskiesti, tas komunikacijas eksploatuojančių organizacijų atstovus.
 4. Automatizuotas grunto kasimas prie esamų tinklų negalimas ir atliekamas rankiniu būdu.
 5. Statybvietė įrengiama LR sklypo ribose, norint sandėliuoti statybines medžiagas kitiems savininkams priklausančioje žemėje rangovinė organizacija privalo gauti raštišką sutikimą.
 6. Vykdam darbus kelio zonoje privaloma pastatyti laikinus kelio ženklus (prieš tai suderinus su suinteresuotomis institucijomis) pagal kelių eismo taisykles.
 7. Dirbantieji kelio zonoje privalo būti apsilvilkę ryškias liemenes su šviesą atspindinčiais atšvaistais.
 8. Baigus darbus atstatomos visos sugadintos dangos į pradinę padėtį (gatvės ir takų zonoje atstatoma visu pločiu ir įskaitant bortus).
 9. Daubas ir tranšėjas aptverti segmentine tvora (min. h-1.6 m) su išpėjančia juosta (su užrašu STOP) bei kiti draudžiamieji/įspėjamieji ženklai.
 10. Trečiųjų asmenų interesai bei teisės negali būti pažeidžiamos.
 11. Trečiųjų asmenų žalai privalo būti apsaugomi nuo galimų pažeidimų.
 12. Statybvietė pateikta visiems statybos etapams.
- Prieš planuojamą darbų pradžią gauti kasimo ir aptvėrimo leidimą Kėdainių rajono savivaldybės nustatyta tvarka** (<https://www.epaslaugos.lt/portal/citizen/service/43651/23520>). **Esant poreikiui parengti laikiną eismo ribojimų schemą, ją turi parengti darbų rangovas ir teikti derinti Kėdainių rajono avivaldybei. Eismo ribojimo schemas vadovaujantis Kelių eismo taisyklėmis, kelio ženklų įrengimo ir vertikalojo ženklinimo taisyklėmis.**
13. Darbų metu statybinio transporto stovėjimas ar trumpalaikis sustojimas aplinkinėse gatvėse draudžiamas. Po statybos darbų atstatyti dangas ir eismo organizavimo priemones. Sugadinta gatvių, šaligatvių danga ar techninės eismo reguliavimo priemonės (kelio ženklai, horizontalus ženklinimas) privalo būti atstatyti. Tuo atveju, jeigu darbų metu būtinas apmokestintų stovėjimo vietų aptvėrimas, nustatyta tvarka apmokėti už jų aptvėrimą.
 14. Atsiradus pavojingai zonai už statybvietės aptvėrimo, turi dalyvauti reguliuotojas ir pašalinis asmenis nukreipti saugiu taku.
 17. Rangovo darbuotojams turi būti organizuojamas transportas kompleksiam atvežimui į statyb vietę.

PASTABOS:

1. DANGOS VIRSAUS TITUIDES TIKSLINTI STATYBOS METU.
1. DANGOS VIRSAUS TITUIDES TIKSLINTI STATYBOS METU.

Želdinių lajų projekcijos apsaugos zona;

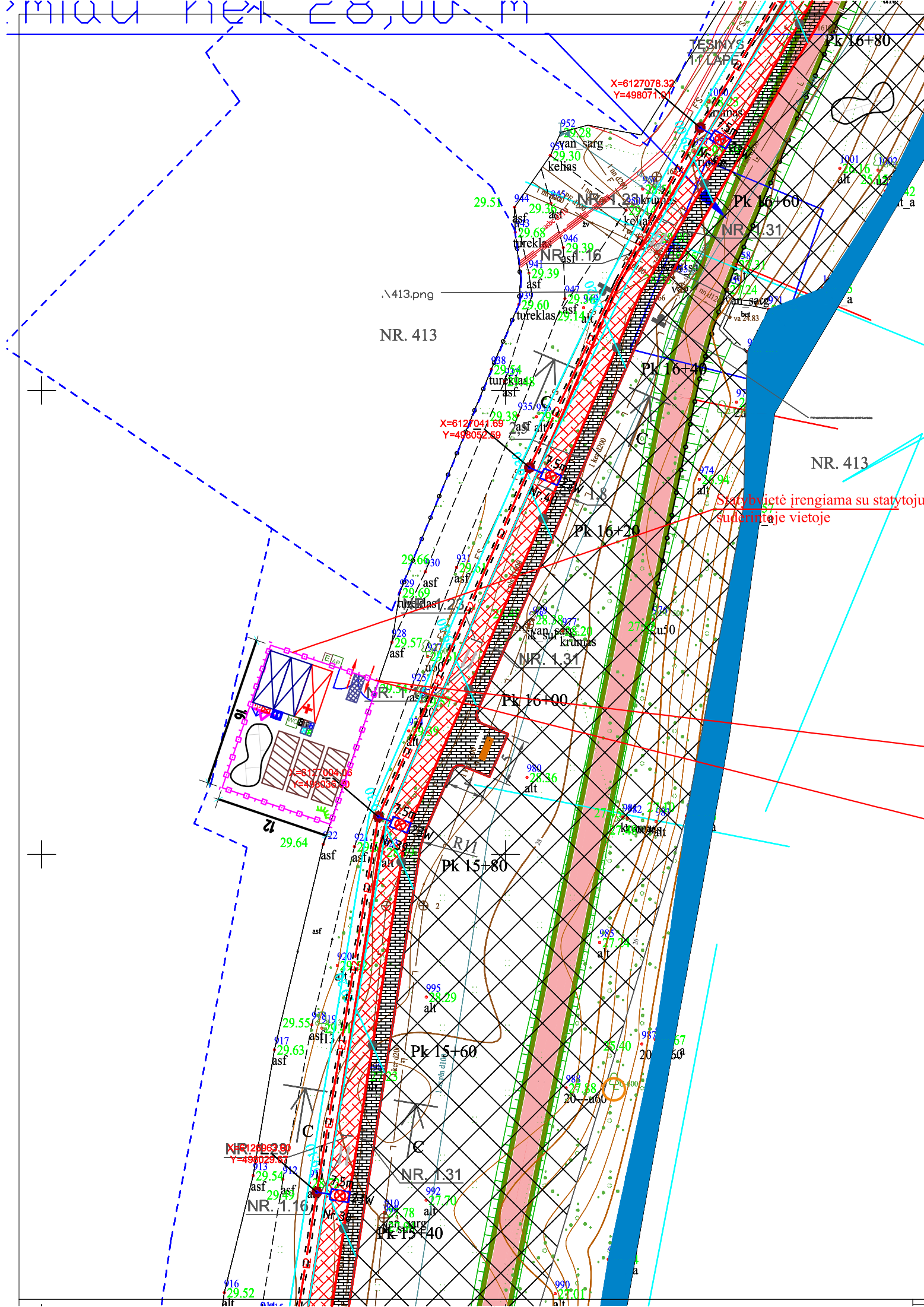

Statybvietė įrengiama su statytoju suderintajame vietoje

Teritorija laikinai uždengiama surenkamomis g/b kelio plokštėmis. Po statybos darbų atstatomos dangos į pradinę padėtį (apie 200 m²)

Informacinis stendas apie statyb vietę

0	2025 - 03	Projekto ekspertizei, konkursui, statybai	
LADA	ISLEIDIMO DATA	LAIDOS STATUSAS. KEITIMO PRIEŽASTIS (JEI TAIKOMA)	
LADA	ISLEIDIMO DATA	LAIDOS STATUSAS. KEITIMO PRIEŽASTIS (JEI TAIKOMA)	
Atestato Nr.	UAB "MEDSTATYBA" Ateities g.10 LT08303 VILNIUS TEL: 2613796	PĖSCIŪJŲ IR DVIRAČIŲ TAKO NUO TILTO "VAIVORYKŠTĖ" IKI J. BASANAVIČIAUS G.) KĖDAINIŲ M., STATYBOS PROJEKTAS	
32198	PV	V.MATULEVIČIUS	
24495	PDV		
LT	UŽSAKOVAS: KĖDAINIŲ RAJONO SAVIVALDYBĖS ADMINISTRACIJA	[24-29]-SSPP-SO-SP-1	
		Lapas	Lapų
		10	11

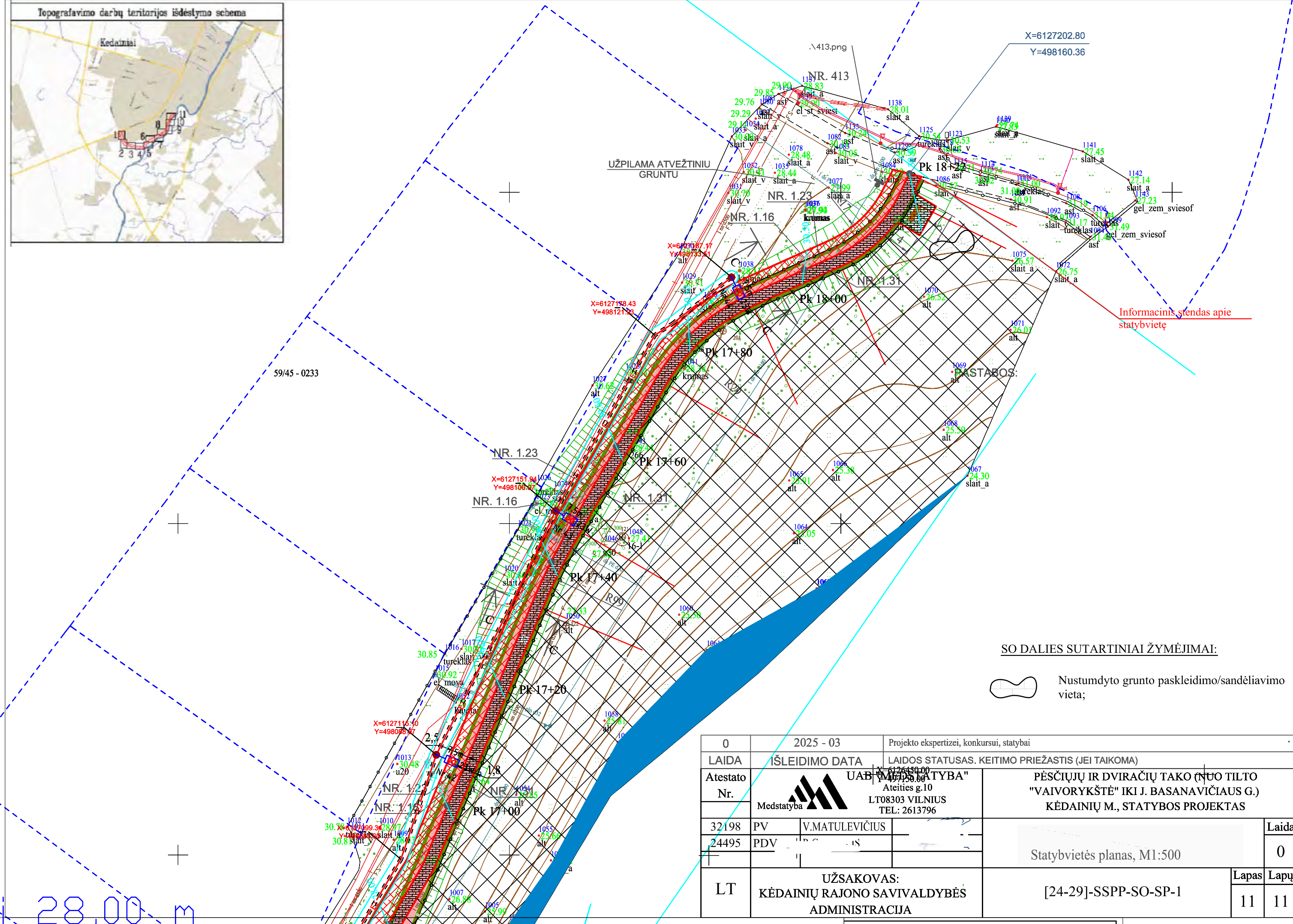
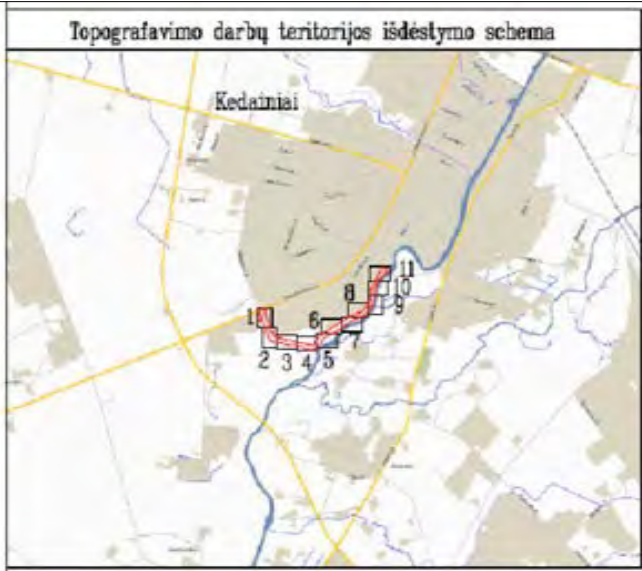

SO DALIES SUTARTINIAI ŽYMĖJIMAI:

 Nustumdyto grunto paskleidimo/sandėliavimo vieta;

0	2025 - 03	Projekto ekspertizei, konkursui, statybai	
LAIDA	ISLEIDIMO DATA	LAIDOS STATUSAS. KEITIMO PRIEŽASTIS (JEI TAIKOMA)	
Atestato Nr.		"PĖSČIŲJŲ IR DVIRAČIŲ TAKO (NUO TILTO "VAIVORYKŠTĖ" IKI J. BASANA VIČIAUS G.) KĖDAINIŲ M., STATYBOS PROJEKTAS"	
32198	PV	V. MATULEVIČIUS	Laida
24495	PDV		0
LT	UŽSAKOVAS: KĖDAINIŲ RAJONO SAVIVALDYBĖS ADMINISTRACIJA	[24-29]-SSPP-SO-SP-1	Lapas Lapų 11 11

28,00 m