



Statytojas (Užsakovas)	ALYTAUS Miesto SAVIVALDYBė (ALYTAUS Miesto SAVIVALDYBės ADMINISTRACIJA)
Statinio projekto pavadinimas	VILTIES GATVĖS (SUSISIEKIMO KOMUNIKACIJŲ STATINIAI) KAPITALINIO REMONTO IŠPLEČIANT AUTOMOBILIŲ AIKŠTELĘ IR NUOTEKŲ ŠALINIMO TINKLŲ (INŽINERINIAI TINKLAI) STATYBOS ALYTUJE PROJEKTAS
Statinio kategorija	NEYPATINGAS STATINYS, NESUDĖTINGASIS STATINYS
Statinio grupė	SUSISIEKIMO KOMUNIKACIJOS, INŽINERINIAI TINKLAI
Naudojimo paskirtis	GATVĖS, NUOTEKŲ ŠALINIMO TINKLAI
Statybos rūšis	KAPITALINIS REMONTAS, NAUJA STATYBA
Statinio projekto etapas	TECHNINIS DARBO PROJEKTAS
Statinio projekto dalis	PASIRENGIMO STATYBAI IR STATYBOS DARBŲ ORGANIZAVIMO DALIS
Statinio projekto numeris	AT-25S-2445-TDP
Bylos (segtuvo) žymuo	SO-05
Bylos (segtuvo) laidos žymuo	0

Vilnius, 2026 m.

UAB „ATAMIS“	DIREKTORIUS	MINDAUGAS UNDAKAVIČIUS	
	PROJEKTO VADOVAS	MARIUS KAZAKEVIČIUS Atestato Nr. 38708	
	PROJEKTO DALIES VADOVAS	MARIUS KAZAKEVIČIUS Atestato Nr. 36774	

STATINIO PROJEKTO SUDĖTIES ŽINIARAŠTIS

Eil. Nr.	Bylos (segtuvo) žymuo	Laida	Pavadinimas	Pastabos
a	b	c	d	e
1.	BD-01	0	Bendroji	
2.	SD-02	0	Susisiekimo	
3.	VN-03	0	Vandentiekio ir nuotekų šalinimo dalis	
4.	EA-04	0	Elektrotechnikos (gatvių apšvietimas) dalis	
5.	SO-05	0	Pasirengimo statybai ir statybos darbų organizavimo	
6.	KS-06	0	Statybos skaičiuojamosios kainos nustatymo dalis	
7.	AB „ESO“ projektas (pagal išduotas elektros tinklų ir įrenginių perkėlimo (rekonstravimo) sąlygas NR. ISK26-10793)			Statytojas ir darbų užsakovas AB „ESO“

Lentelės skiltyje įrašomi šie duomenys:

a – bylos (segtuvo) eilės numeris;

b – bylos (segtuvo) žymuo pagal statinio projekto dalis;

c – bylos (segtuvo) laidos žymuo;



d – statinio projekto dalies bylos (segtuvo) pavadinimas;

e – papildoma informacija apie laidą, projekto pakeitimus, ankstesnių laidų anuliavimą ir kt. Kai byla (segtuva) rengia kita projektavimo įmonė, nurodomas jos pavadinimas.

0	2026	Statybos leidimui, statybai, statybos užbaigimui		
Laida	Išleidimo data	Laidos statusas. Keitimo priežastis (jei taikoma)		
KVAL. PATV. DOK. NR.	 Žirmūnų g.139-321, Vilnius Tel.: (8~5) 272 83 34		STATINIO PROJEKTO PAVADINIMAS Vilties gatvės (susisiekimo komunikacijų statiniai) kapitalinio remonto išplečiant automobilių aikštelę ir nuotekų šalinimo tinklų (inžineriniai tinklai) statybos Alytuje projektas	
38708	PV	Marius Kazakevičius	STATINIO NR. IR PAVADINIMAS, DOKUMENTO PAVADINIMAS 00-Gatvės Statinio projekto sudėties žiniaraštis	LAIDA
36774	PDV	Marius Kazakevičius		0
	Inž.	Ieva Petkutė		
KALBOS TRUMP. LT	STATYTOJAS IR UŽSAKOVAS Alytaus miesto savivaldybė (Alytaus miesto savivaldybės administracija)		DOKUMENTO ŽYMUO AT-25S-2445-00-TDP-SO-PSŽ	LAPAS 1
				LAPŲ 1

BYLOS (SEGTUVO) DOKUMENTŲ SUDĖTIES ŽINIARAŠTIS

Dokumento žymuo	Lapų sk.	Laid a	Dokumento pavadinimas	Pastabos	Lapo Nr.
1	2	3	4	5	6
Tekstai					
AT-25S-2445-00-TDP-BD.PSŽ	1	0	Projekto sudėties žiniaraštis		
AT-25S-2445-00-TDP-SO.BSŽ	1	0	Bylos (segtuvo) dokumentų sudėties žiniaraštis		
AT-25S-2445-00-TDP-SO.AR	20	0	Aiškinamasis raštas		
Brėžiniai					
AT-25S-2445-00-SO-B.01	1	0	Statybvietės planas		

0	2026	Statybos leidimui, statybai, statybos užbaigimui			
Laida	Išleidimo data	Laidos statusas. Keitimo priežastis (jei taikoma)			
KVAL. PATV. DOK. NR.	 Žirmūnų g.139-321, Vilnius Tel.: (8~5) 272 83 34		STATINIO PROJEKTO PAVADINIMAS Vilties gatvės (susisiekimo komunikacijų statiniai) kapitalinio remonto išplečiant automobilių aikštelę ir nuotekų šalinimo tinklų (inžineriniai tinklai) statybos Alytuje projektas		
38708	PV	Marius Kazakevičius		STATINIO NR. IR PAVADINIMAS, DOKUMENTO PAVADINIMAS	
36774	PDV	Marius Kazakevičius		00- Gatvė	
	Inž.	Ieva Petkutė		Bylos (segtuvo) sudėties žiniaraštis	
KALBOS TRUMP. LT	STATYTOJAS IR UŽSAKOVAS Alytaus miesto savivaldybė (Alytaus miesto savivaldybės administracija)		DOKUMENTO ŽYMUO AT-25S-2445-00-TDP-SO.BSŽ		LAPAS
					LAPŲ
				1	1

AIŠKINAMASIS RAŠTAS

Turinys

1. Bendrieji duomenys	2
2. Projekto rengimo pagrindas	2
2.1. Privalomieji projekto rengimo dokumentai	2
2.2. Pagrindiniai normatyviniai, kiti dokumentai ir duomenys, kuriais vadovaujantis parengtas projektas:	3
2.3. Techninių ir specialiųjų reikalavimų normatyviniai dokumentai	5
2.4. Pažintiniai duomenys (esama būklė)	6
2.5. Geologinės ir hidrologinės sąlygos	7
2.6. Statybos geodezinė kontrolė	7
3. Medžių, augmenijos, dirvožemio ir kito iškasamo grunto išsaugojimo ir panaudojimo sąlygos	8
4. Griaunami esami statiniai ir iškeliama inžineriniai tinklai informacija	9
5. Susidarančių statybinių atliekų kiekiai, tvarkymo būdai, panaudojimo statybvietėje sąlygos	9
6. Gamybinės ir ūkinės veiklos sustabdymo sąlygos	9
7. Transporto eismo keliuose laikino uždarymo galimybės ir sąlygos	10
8. Papildomo žemės sklypo statybos reikmėms galimybės ir sąlygos	11
9. Aprūpinimas elektra, vandeniu ir kitais resursais	12
10. Bendrieji statybos darbų statybvietėje saugos, sveikatos, higienos reikalavimai ir sąlygos	12
11. Aplinkos ir trečiųjų asmenų interesų apsauga	14
12. Darbų eiliškumo grafikas	15
13. Techninė priežiūra	17

0	2026	Statybos leidimui, statybai, statybos užbaigimui					
Laida	Išleidimo data	Laidos statusas. Keitimo priežastis (jei taikoma)					
KVAL. PATV. DOK. NR.	<div>atamis</div> <div>Žirmūnų g.139-321, Vilnius Tel.: (8~5) 272 83 34</div>			STATINIO PROJEKTO PAVADINIMAS Vilties gatvės (susisiekimo komunikacijų statiniai) kapitalinio remonto išplečiant automobilių aikštelę ir nuotekų šalinimo tinklų (inžineriniai tinklai) statybos Alytuje projektas			
38708	PV	Marius Kazakevičius		STATINIO NR. IR PAVADINIMAS, DOKUMENTO PAVADINIMAS		LAIDA	
36774	PDV	Marius Kazakevičius		00- Gatvė		0	
	Inž.	Ieva Petkutė		Aiškinamasis raštas			
KALBOS TRUMP. LT	STATYTOJAS IR UŽSAKOVAS Alytaus miesto savivaldybė (Alytaus miesto savivaldybės administracija)			DOKUMENTO ŽYMUO		LAPAS	LAPŲ
				AT-25S-2445-00-TDP-SO.AR		1	20

1. BENDRIEJI DUOMENYS

PROJEKTO PAVADINIMAS – „Vilties gatvės (susisiekimo komunikacijų statiniai) kapitalinio remonto išplečiant automobilių aikštelę ir nuotekų šalinimo tinklų (inžineriniai tinklai) statybos Alytuje projektas“;

STATYTOJAS – Alytaus miesto savivaldybė;

UŽSAKOVAS – Alytaus miesto savivaldybės administracija;

STATINIŲ GRUPĖS – susisiekimo komunikacijos, kiti inžineriniai statiniai;

STATYBOS RŪŠIS – kapitalinis remontas, nauja statyba;

STATINIO KATEGORIJA – neypatingasis statinys, nesudėtingasis statinys;

STATYBOS VIETA – Vilties gatvė, Alytus;

PROJEKTO PARENGIMO LAIKAS – 2026 m;

STATINIO PROJEKTO ETAPAS IR SUDĖTIS: Etapas – Techninis darbo projektas,

SUDĖTIS - pagal STR 1.04.04:2017 „Statinio projektavimas, projekto ekspertizė“;

Projektavimo tikslai:

Vadovaujantis galiojančiais normatyviniais statybos techniniais dokumentais, projektavimo užduotimi parengti projektą, kurio tikslai suprojektuoti:

- Kapitališkai remontuoti gatvę, išplečiant automobilių stovėjimo aikštelę;
- Įrengti apšvietimo tinklus;
- Įrengti lietaus nuotekų tinklus.

Projektiniai sprendiniai atitinka:

Privalomus projekto rengimo dokumentus, esminius statinio architektūros. Taip pat, normatyvinius statybos techninius, normatyvinius statinio saugos ir paskirties dokumentų reikalavimus. Sprendiniai nepažeidžia valstybės, neįgaliųjų integracijos visuomenės ir trečiųjų asmenų interesų.

2. Projekto rengimo pagrindas

2.1. Privalomieji projekto rengimo dokumentai

Techninė užduotis;

Nuosavybės dokumentai;

Kiti dokumentai.

DOKUMENTO ŽYMUO	LAPAS	LAPŲ	LAIDA
AT-25S-2445-00-TDP-SO.AR	2	20	0

2.2. Pagrindiniai normatyviniai, kiti dokumentai ir duomenys, kuriais vadovaujantis parengtas projektas:

- LR Statybos įstatymas (Žin., 1996; Nr. 32-788; 2017; Nr. I-1240);
- LR Nekilnojamojo kultūros paveldo apsaugos įstatymas (Žin. 1995, Nr. 3-37)
- Paveldo tvarkybos reglamentas PTR 2.13.01:2022 „Archeologinio kultūros paveldo tvarkyba“ patvirtinta Lietuvos Respublikos kultūros ministro 2022 m. sausio 18 d. įsakymo Nr. IV-46 redakcija;
- Statybos techninis reglamentas STR 1.04.04:2017 „Statinio projektavimas, projekto ekspertizė“, patvirtintas LR aplinkos ministro 2016 m. lapkričio 7 d. įsakymu Nr. D1-738;
- Statybos techninis reglamentas STR 1.01.03:2017 „Statinių klasifikavimas“, patvirtintas LR aplinkos ministro 2016 m. spalio 27 d. įsakymu Nr. D1-713;
- Statybos techninis reglamentas STR 1.01.08:2002 „Statinio statybos rūšys“, patvirtintas LR aplinkos ministro 2002 m. gruodžio 12 d. įsakymu Nr. 622;
- Statybos techninis reglamentas STR 1.05.01:2017 „Statybą leidžiantys dokumentai. Statybos užbaigimas. Statybos sustabdymas. Savavališkos statybos padarinių šalinimas. Statybos pagal neteisėtai išduotą statybą leidžiantį dokumentą padarinių šalinimas“, patvirtintas LR aplinkos ministro 2016 m. gruodžio 12 d. įsakymu Nr. D1-878;
- Statybos techninis reglamentas STR 2.06.04:2014 „Gatvės ir vietinės reikšmės keliai. Bendrieji reikalavimai“, patvirtintas LR Aplinkos ministro 2011 m. gruodžio 2 d. įsakymu Nr. D1-933;
- Automobilių kelių dangos konstrukcijos asfalto sluoksnių įrengimo taisyklės IT ASFALTAS 25, patvirtintos AB „VIA LIETUVA“ generalinio direktoriaus 2025 m. gegužės 20 d. įsakymu Nr. VE-25-91;
- Automobilių kelių asfalto mišinių techninių reikalavimų aprašas TRA ASFALTAS 25, patvirtintas AB „VIA LIETUVA“ generalinio direktoriaus 2025 m. gegužės 21 d. įsakymu Nr. VE-25-95;
- Automobilių kelių dangos konstrukcijos sluoksnių be rišiklių įrengimo taisyklės IT SBR 19, patvirtintos LR automobilių kelių direkcijos prie Susisiekimo ministerijos direktoriaus 2019 m. gruodžio 23 d. Nr. V-194;
- Automobilių kelių mineralinių medžiagų mišinių, naudojamų sluoksniams be rišiklių, techninių reikalavimų aprašas TRA SBR 19, patvirtintos LR automobilių kelių direkcijos prie Susisiekimo ministerijos direktoriaus 2019 m. gruodžio 20 d. įsakymu Nr. V-191;

DOKUMENTO ŽYMUO	LAPAS	LAPŲ	LAIDA
AT-25S-2445-00-TDP-SO.AR	3	20	0

- Automobilių kelių mineralinių medžiagų techninių reikalavimų aprašas TRA UŽPILDAI 19, patvirtintos LR automobilių kelių direkcijos prie Susisiekimo ministerijos direktoriaus 2019 m. birželio 17 d. Nr. V-110;
- Automobilių kelių asfalto dangų priežiūrai skirtų medžiagų ir medžiagų mišinių techninių reikalavimų aprašas TRA APM 10, patvirtintos LR automobilių kelių direkcijos prie Susisiekimo ministerijos direktoriaus 2010 m. birželio 17 d. įsakymu Nr. V-150;
- Automobilių kelių žemės darbų atlikimo ir žemės sankasos įrengimo taisyklės ĮT ŽS 17, patvirtintos LR automobilių kelių direkcijos prie Susisiekimo ministerijos direktoriaus 2017 m. balandžio 3 d. įsakymu Nr. V-111;
- Kelių ženklavimo medžiagų naudojimo ir ženklavimo įrengimo taisyklės ĮT ŽM 12, patvirtintos LR automobilių kelių direkcijos prie Susisiekimo ministerijos direktoriaus 2012 m. lapkričio 16 d. įsakymu Nr. V-389;
- Kelių ženklavimo medžiagų techninių reikalavimų aprašas TRA ŽM 12, patvirtintos LR automobilių kelių direkcijos prie Susisiekimo ministerijos direktoriaus 2012 m. lapkričio 16 d. įsakymu Nr. V-390;
- Kelio ženklų įrengimo ir vertikaliojo ženklavimo taisyklės, patvirtintos LR susisiekimo ministro 2012 m. sausio 31 d. įsakymu Nr. 3-83;
- Kelių horizontaliojo ženklavimo taisyklės, patvirtintos LR susisiekimo ministro 2012 m. sausio 31 d. įsakymu Nr. 3-82;
- Kelio ženklų atramų parinkimo, projektavimo ir įrengimo taisyklės PĮT KŽA 08, patvirtintos LR automobilių kelių direkcijos prie Susisiekimo ministerijos direktoriaus 2008 m. rugsėjo 29 d. įsakymu Nr. V-298;
- Automobilių kelių vertikaliųjų kelio ženklų įrengimo taisyklės ĮT VŽ 14, patvirtintos 2014 m. kovo 7 d. Nr. V-81;
- Automobilių kelių darbo vietų aptvėrimo ir eismo reguliavimo taisyklės T DVAER 12, patvirtintos LR automobilių kelių direkcijos prie Susisiekimo ministerijos direktoriaus 2012 m. balandžio 16 d. įsakymu Nr. V-87;
- LR specialiųjų žemės naudojimo sąlygų įstatymas 2019 m. birželio 6 d. Nr. XIII-2166;
- Automobilių kelių standartizuotų dangų konstrukcijų projektavimo taisyklės, patvirtintos Lietuvos Respublikos susisiekimo ministro 2025 m. kovo 28 d. įsakymu Nr. 3-127;
- Automobilių kelių dangos konstrukcijos iš trinkelų ir plokščių įrengimo metodiniai nurodymai MN TRINKELĖS 14, patvirtinti Lietuvos automobilių kelių direkcijos prie Susisiekimo ministerijos direktoriaus 2014 m. vasario 21 d. įsakymu Nr. V-72;

DOKUMENTO ŽYMUO	LAPAS	LAPŲ	LAIDA
AT-25S-2445-00-TDP-SO.AR	4	20	0

- Automobilių kelių dangos konstrukcijos iš trinkelų ir plokščių įrengimo taisyklės IT TRINKELĖS 14, patvirtintos Lietuvos automobilių kelių direkcijos prie Susisiekimo ministerijos direktoriaus 2014 m. vasario 21 d. įsakymu Nr. V-71;
- Automobilių kelių trinkelų, plokščių ir kitų medžiagų techninių reikalavimų aprašas TRA TRINKELĖS 14, patvirtintas Lietuvos automobilių kelių direkcijos prie Susisiekimo ministerijos direktoriaus 2014 m. vasario 21 d. įsakymu Nr. V-70.
- *Pastaba: Nustojus galioti kažkuriam teisės aktui, vadovautis jį keičiančiu teisės aktu*

2.3. Techninių ir specialiųjų reikalavimų normatyviniai dokumentai

- LST EN 60445:2011 Žmogaus ir mašinos sietuvo pagrindiniai ir saugos principai, ženklavimas ir identifikavimas. Įrangos gnybtų, laidininkų galų ir laidininkų identifikavimas;
- LST EN 60204-1:2006 Mašinų sauga. Mašinų elektros įranga. 1 dalis. Bendrieji reikalavimai;
- EIT Elektros įrenginių įrengimo taisyklės;
- EETTE Elektrinių ir elektros tinklų eksploatavimo taisyklės;
- GEIT Galios elektros įrenginių įrengimo taisyklės;
- EETNT-12-O1 Elektros energijos tiekimo ir naudojimo taisyklės;
- DT Elektros tinklų apsaugos taisyklės;
- RSN 26-90 Vandens vartojimo normos;
- DT 5-00 Saugos ir sveikatos taisyklės statyboje;
- Darbuotojų saugos ir sveikatos reikalavimų tvarkant krovinius rankomis;
- SDTB 12 Darboviečių įrengimo bendrieji nuostatai;
- SDTB 13 Darbuotojų aprūpinimo asmeninėmis apsaugos priemonėmis nuostatai;
- Saugos ir sveikatos apsaugos ženklų naudojimo darbovietėse nuostatai;
- Buities, sanitarinių ir higienos patalpų įrengimo reikalavimai;
- Kėlimo kranų naudojimo taisyklės Nr. A1-425;
- Pavojingų atliekų tvarkymo licencijavimo taisyklės
- Želdinių apsaugos, vykdančios statybos darbus taisyklės;
- Buities, sanitarinių ir higienos patalpų rengimo reikalavimai;
- Projektinė dokumentacija;
- Darboviečių įrengimo statybvietėse nuostatai;
- Statybos aikštelės priešgaisrinės saugos taisyklės;
- Statybos aikštelės priešgaisrinės saugos ir sveikatos instrukcija.

DOKUMENTO ŽYMUO	LAPAS	LAPŲ	LAIDA
AT-25S-2445-00-TDP-SO.AR	5	20	0

2.4. Pažintiniai duomenys (esama būklė)

Planuojamos aikštelės statybos darbai bus vykdomi Alytaus miesto ribose. Teritorija, kurioje vykdomi projektavimo darbai nepatenka į kultūros paveldo teritoriją ar į kitas saugomas teritorijas. Darbai numatomi sklype Nr. 4400-6392-0761.

Esamos aikštelės plotis 1161 m², aikštelės esama danga asfaltas. Šiuo metu kieme automobiliai yra statomi statmenai.

Teritorijoje yra nutiesti elektros, vandentiekio, nuotekų ir lietaus tinklai.



1 pav. Objekto vieta

DOKUMENTO ŽYMUO	LAPAS	LAPŲ	LAIDA
	6	20	0
AT-25S-2445-00-TDP-SO.AR			

2.5. Geologinės ir hidrologinės sąlygos

Klimato sąlygos

Klimatinės sąlygos Alytaus r. sav. pagal RSN 156-94 Statybinė klimatologija (arčiausia stotis Varėna): vyraujantys vėjai sausio mėn. - pietų, pietvakarių ir pietryčių krypčių, liepos mėn. - vakarų, pietvakarių ir šiaurės vakarų krypčių vėjai. Vidutinis vyraujančių krypčių vėjo greitis 2,7 m/s, absoliutus metinis vėjo greičio maksimumas 24 m/s (1969, 1970, 1971, 1973, 1975). Vidutinė metinė oro temperatūra yra 6,1°C. Vidutinė temperatūra šilčiausią mėnesį (liepą) yra 16,9°C, šalčiausią metų mėnesį (sausį) -5,8°C. Absoliutus oro temperatūros metinis maksimumas buvo 36,8°C (1959 m.), absoliutus oro temperatūros metinis minimumas buvo -40,5°C (1940 m.). Metinis vidutinis santykinis oro drėgnumas 79%. Vidutinis kritulių kiekis per metus yra 658 mm, absoliutus paros kritulių maksimumas 95,6 mm (1952 m.). Vidutinis sniego dangos storis per žiemą 25 cm, didžiausias sniego dangos storis – 60 cm. Maksimalus dirvožemio įšalimo gylis galimas vieną kartą per 10 metų – 108 cm, per 50 metų – 138 cm.

Darbų sezoniškumas

Visus kapitalinio remonto ir statybos darbus rekomenduojama vykdyti šiltuoju metų laikotarpiu.

Šaltuoju metų laikotarpiu galima vykdyti tik paruošiamuosius ar baigiamuosius darbus, kurių atlikimui įtakos neturi neigiama temperatūra.

Asfaltavimo darbus leidžiama vykdyti jei oro temperatūra yra aukštesnė nei 5 °C.

Draudžiama vežti sušalusį gruntą, kuris bus naudojamas statybos darbams.

Nespėjus atlikti darbų, kurie negali būti atliekami šaltuoju metų laiku, statyba turi būti stabdoma, atlikti darbai konservuojami, kad nebūtų sugadintas atliktų darbų rezultatas.

Pamainų skaičius statybos metu neribojamas, tačiau nuo 19 iki 7 val. vykdomi darbai neturi kelti triukšmo, vibracijų ar kitaip neigiamai veikti aplinkinėse teritorijose gyvenančių asmenų poilsį.

Technologinės pertraukos projekte nėra numatomos, Rangovas, savo nuožiūra, pasirengęs technologijos projektą, gali taikyti technologines pertraukas, jei tai bus reikalinga.

Statybos ribojimas ar konservavimas nenumatomas.

2.6. Statybos geodezinė kontrolė

Geodeziniai darbai yra kelių tiesimo technologinio proceso dalis ir turi būti atliekami visuose kelių tiesimo ir kelio statinių statybos etapuose.

Statybos metu Rangovas turi atlikti šiuos geodezinius darbus:

- 1) kelio elementų ir kelio statinių žymėjimo darbus kelių tiesimo metu,
- 2) kontroliuoti atliktų darbų tikslumą.

DOKUMENTO ŽYMUO	LAPAS	LAPŲ	LAIDA
AT-25S-2445-00-TDP-SO.AR	7	20	0

Prieš pradėdant žymėjimo darbus, rangovai privalo išnagrinėti kelio ir kelio statinių darbo brėžinių geometrinius dydžius, sutankinti geodezinį pagrindą. Apie rastas klaidas techniniame projekte, neleistinus nesąryšius geodeziniame pagrinde rangovai privalo informuoti Užsakovą.

Baigus statybos darbus, prieš darbų perėmimo pažymos išrašymą, Rangovas turi paruošti statybos įvykdymo brėžinius, atitinkančius realiai atliktus darbus. Brėžiniuose turi būti užfiksuoti visi pakeitimai, papildymai, išmatavimai ir kt. patikslinimai padaryti vykdant statybą.

3. Medžių, augmenijos, dirvožemio ir kito iškasamo grunto išsaugojimo ir panaudojimo sąlygos

Prieš pradėdant statybos darbus, būtina gauti statybą leidžiančius dokumentus savivaldybėje, kurios teritorijoje numatoma vykdyti statybą. Taip pat privaloma gauti leidimą vykdyti žemės kasimo darbus ir leidimą kirsti, genėti ar pertvarkyti saugotinus želdinius, augančius ne miško žemėje.

Alytaus mieste vykdant statybos darbus bus iškertamas 1 medis ir išraunamas kelmas.

Saugotinus želdinius kirsti, kitaip pašalinti iš augimo vietos ar intensyviai genėti galima tik turint savivaldybės vykdomosios institucijos išduotą leidimą kirsti, kitaip pašalinti iš augimo vietos ar intensyviai genėti saugotinus želdinius ar vadovaujantis galiojančiu savivaldybės vykdomosios institucijos sprendimu dėl saugotinių želdinių kirtimo, kitokio pašalinimo iš augimo vietos ar intensyvaus genėjimo ir sumokėjus savivaldybės vykdomosios institucijos pagal aplinkos ministro tvirtinamus Želdinių atkuriamosios vertės įkainius, kai šalinami Vyriausybės nustatytus kriterijus dėl augimo vietos, rūšies, matmenų ir būklės atitinkantys saugotini želdiniai, arba pagal savivaldybės atstovaujamosios institucijos sprendimu saugotinais paskelbtų želdinių atkuriamosios vertės įkainius, kai šios institucijos sprendimu yra nustatyti didesni šių želdinių atkuriamosios vertės įkainiai ir kai šalinami jos sprendimu saugotinais paskelbti želdiniai, apskaičiuotą želdinių atkuriamosios vertės kompensaciją.

Želdiniai šalinami vadovaujantis LR Želdynų įstatymu, „Saugotinių medžių ir krūmų kirtimo, persodinimo ar kitokio pašalinimo atvejų, šių darbų vykdymo ir leidimų šiems darbams išdavimo, medžių ir krūmų vertės atlyginimo tvarkos aprašu“.

Grunto kasimą vykdyti vadovaujantis STR 1.06.01:2016 „Statybos darbai. Statinio statybos priežiūra“ Visas nukasamas augalinis gruntas vežamas į sandėliavimo aikštelę, vėliau panaudojamas žalioms vejoms įrengti.

Netinkamos panaudoti medžiagos išvežamos į karjerus ar kitas tam skirtas vietas.

Vykdam darbus, reikia kruopščiai prižiūrėti mechanizmus, kad būtų sandarios tepimo ir kuro sistemos, galinčios užteršti aplinką.

DOKUMENTO ŽYMUO	LAPAS	LAPŲ	LAIDA
AT-25S-2445-00-TDP-SO.AR	8	20	0

4. Griaunami esami statiniai ir iškeliami inžineriniai tinklai informacija

Vykdamt aikštelės remontą, turi būti užtikrinta, kad esami inžineriniai tinklai bus nepažeidžiami, todėl kasimo darbai inžinerinių tinklų vietoje turi būti atliekami rankiniu būdu.

Po darbų zona esantys inžineriniai tinklai apsaugomi apsauginiais vamzdžiais, esant reikalui apsauginėmis plokštėmis. Pažeidus inžinerinius tinklus (apsauginius futliarus) juos atstatyti ir/ar apsaugoti papildomai apsauginiais PE futliarais.

5. Susidarančių statybinių atliekų kiekiai, tvarkymo būdai, panaudojimo statybvietėje sąlygos

Susidariusių atliekų tvarkymas vykdomas vadovaujantis „Statybinių atliekų tvarkymo taisyklės“. Statybos darbų metu nugenėtos šakos smulkinamos. Atraižos, pjuvenos, drožlės, žievės kompostuojama arba panaudojama augalinio dirvožemio sluoksnio tręšimui.

Statybinių atliekų krovimas į mašinas turi būti atliekamas taip, kad statybos aikštelė ir aplinkinė teritorija būtų apsaugota nuo dulkių, triukšmo ir išgabenant neterštą aplinkos. Atliekas vežti dengtais sunkvežimiais, konteneriais ar kitu uždaru būdu.

Asfalto granulės. Frezuoto asfalto granulės išvežamos į Užsakovo nurodyta vietą.

Gruntas. Augalinis gruntas panaudojamas naujų žalių zonų įrengimui. Statybai netinkamas gruntas išvežamas į karjerus ar kitas tam skirtas vietas. Pagrinduose naudotas medžiagas, įvertinus jų būklę, pritariant Statytojui ir Projektuotojui, galima panaudoti gatvės ir šaligatvių tiesimo metu.

Susidarančios statybinės atliekos ir grįžtamosios medžiagos

Eil. Nr.	Statybinės atliekos	Atliekų kodas pagal atliekų tvarkymo taisyklių 1 priedą	svoris, t
1.	Metalinių konstrukcijų demontavimas (kelio ženklai, šulinių dangčiai)	17 04 05	0,1
2.	Esamų betoninių bordiūrų ardymas	17 01 01	65
3.	Betoninės plytelės ir trinkelės	17 01 01	20
4.	Asfalto dangos ardymas	17 03 02	230
5.	Mediena (medžiai)	20 02 01	1
6.	Gruntas	17 05 04	677

6. Gamybinės ir ūkinės veiklos sustabdymo sąlygos

Gatvė yra Alytaus mieste. Šalia gatvės įsikūrę gyvenamieji pastatai. Vykdamt remonto darbus, pėstieji, automobilių transporto eismo dalyviai, aplinkiniai gyventojai bei patirs laikinus nepatogumus, kurių išvengti neįmanoma. Alytaus miesto savivaldybės administracija privalo informuoti gyventojus ir įstaigas apie būsimus nepatogumus.

DOKUMENTO ŽYMUO	LAPAS	LAPŲ	LAIDA
AT-25S-2445-00-TDP-SO.AR	9	20	0

Kapitalinio remonto darbai numatomi atlikti nenutraukiant eismo, ribojant jį vienoje kelio pusėje, todėl Rangovas turi pastatyti atitinkamus kelio ženklus, laikinus šviesoforus ir eismo dalyvius informuoti apie eismo apribojimus. Eismo reguliavimas vykdomas laikiniais šviesoforais. Autotransporto ir mechanizmų judėjimo vietose esami veikiantys inžineriniai tinklai pažymimi ir, esant reikalui, laikinai sustiprinami, uždengiant juos gelžbetoninėmis kelio plokštėmis.

Žmonių judėjimo vietose per tranšėjas įrengiami laikini mediniai tilteliai su aptvėrimais. Pavojingos zonos (duobės, tranšėjos ir pan.) turi būti pažymėtos gerai matomais įspėjamaisiais ir draudžiamaisiais ženklais (matomais ir nakties metu) ir aptvertos, o darbo vietos gerai apšviestos.

Prieš uždarydamas bet kokį kelią ar jo dalį, Rangovas privalo gauti Inžinieriaus pritarimą bei pranešti apie tai pagalbos tarnyboms (gaisrinės, policijos).

Parinkta rangos darbų vykdymo metodika turi užtikrinti kuo mažesnes kliūtis pagalbos tarnybų automobilių privažiavimui ar pravažiavimui.

7. Transporto eismo keliuose laikino uždarymo galimybės ir sąlygos

Vykdamas remonto darbus numatoma vykdyti nestabdant eismo. Visi darbai atliekami TDVAER 12 taisyklėse esančiomis tipinėmis eismo organizavimo schemomis T DVAER 12 „Automobilių kelių darbo vietų aptvėrimo reguliavimo taisyklių“ tipinėmis schemomis.

1. Kelio dangos konstravimą ir vandens nuvedimo sprendinių įrengimą, keitimą tikslinga rengti po pusę projekcinio kelio pločio, pagal poreikį papildomai išplatinant kelio sankasą. Vykdamas kelio darbus Rangovas savo nuožiūra vadovaudamasis Automobilių kelių darbo vietų aptvėrimo ir eismo reguliavimo taisyklėmis T DVAER 12 pasirenka aptvėrimo būdą – tipines eismo organizavimo schemas.
2. Jeigu Rangovas pasirenka kitą darbų technologiją ir kitą eismo organizavimo tvarką, eismo organizavimas turi būti numatomas atsižvelgiant į TDVAER 12 reikalavimus ir Rangovas savo sprendinius turi susiderinti ir gauti pritarimą iš Statytojo. Kapitalinio remonto metu Rangovas turi užtikrinti galimybę šalia kelio esančius objektus pasiekti specialiųjų tarnybų personalui ir jų naudojamai technikai.

Tais atvejais, jeigu atsiranda aplinkybės, dėl ko technologiškai tikslinga būtų nutraukti eismą, rangovas turi kreiptis į Alytaus miesto savivaldybės administraciją su argumentuotais apylankos poreikio pagrindimais, Alytaus miesto savivaldybės administracijai pritarus, parengti ir suderinti apylankos schemą. Tais atvejais, kai eismą apylanka būtų numatoma organizuoti vietinės reikšmės keliais ir/ar gatvėmis, rangovas turi pateikti atitinkamos savivaldybės administracijos rašytinį pritarimą rangovo parengtomis eismo organizavimo apylankomis schemoms ir patvirtinimą (su savivaldybės administracijos direktoriaus

DOKUMENTO ŽYMUO	LAPAS	LAPŲ	LAIDA
AT-25S-2445-00-TDP-SO.AR	10	20	0

parašu), kad apylankos schemą derinanti savivaldybės administracija neteiks jokių pretenzijų Dėl apylankos eksploatavimo metu sugadintų vietinės reikšmės kelių ir/ar gatvių, kuriomis pagal derinamą apylankos schemą bus nukreiptas tranzitinis transporto priemonių eismas. Savivaldybės administracijos rašte turi būti nurodyta rangovo prievolė prižiūrėti apylankos kelius taip, kaip tai yra nustatyta Kelių priežiūros vadove bei Automobilių kelių darbo vietų aptvėrimo ir eismo reguliavimo taisyklių T DVAER 12 skirsnyje „Apylankos“. Esant poreikiui, apylankos suderinimo rašte gali būti detalizuoti veiksmai, kuriuos rangovas privalės atlikti prižiūrint apylanką.).

Darbus organizuoti taip, kad eismas būtų nutraukiamas kuo trumpesniai laikui, sudarant galimybę apvažiuoti uždarytas atkarpas aplinkinėmis keliais.

Bet koku atveju, turi būti sudaroma galimybė šalia gatvės esančius objektus pasiekti specialiųjų tarnybų personalui ir jų naudojamai technikai.

Ties inžineriniais tinklais, rangovas turi dirbti tokiais mechanizmais, kad nebūtų bloginama esamų inžinerinių tinklų būklė. Reikalavimas ypač aktualus didelę ašinę apkrovą turinčiai technikai.

8. Papildomo žemės sklypo statybos reikmėms galimybės ir sąlygos

Rangovas pasiruošdamas statybos darbams, turi numatyti konkrečius sprendinius bei priemones, užtikrinančias darbuotojų saugą ir sveikatą.

Statybvietėje turi būti užtikrinamas stabilumas ir tvirtumas. Medžiagos, įrenginiai ir kitos darbo priemonės kurių nestabilumas (judėjimas, byrėjimas ir t.t.) gali pakenkti darbuotojų saugai ir sveikatai darbe, turi būti laikomos tinkamai ir patikimai. Draudžiama lipti ant nestabilių ar netvirtų paviršių, jei nėra numatytos priemonės saugiam darbui.

Į statybvietę ir darbų vykdymo zonas neturi patekti pašaliniai asmenys. Daubos ir tranšėjos žmonių judėjimo vietose turi būti aptvertos ir atitinkamai pažymėtos, virš tranšėjų turi būti įrengti tilteliai.

Elektros paskirstymo įrenginiai turi būti įrengti taip, kad nesukeltų gaisro ar sprogimo pavojaus, darbuotojai turi būti apsaugoti nuo elektros srovės poveikio, turi būti įžeminti. Transporto pravažiavimo keliai turi būti numatyti pakankamu atstumu nuo durų, vartų, pėsčiųjų perėjimų ar laiptinių.

Darbuotojams, kurie turi dėvėti darbo drabužius, turi būti įrengtos patalpos persirengimui. Į persirengimo patalpas turi būti lengvai patenkama, turi būti pakankamai erdvūs, su sėdimomis vietomis. Turi būti įrengtos rakinamos spintelės darbuotojų asmeniniams daiktams saugoti. Turi būti įrengtas reikiamas kiekis praustuvų su tekančiu vandeniu. Statybvietėje turi būti sudarytos vietos darbuotojams pavalgyti, darbuotojai turi būti aprūpinti geriamuoju vandeniu.

Darbdavys turi užtikrinti, kad bet kuriuo metu galėtų būti suteikta pirmoji pagalba. Darbuotojai turi būti apmokyti suteikti pirmąją pagalbą nukentėjusiajam. Pirmosios pagalbos medicininės priemonės turi

DOKUMENTO ŽYMUO	LAPAS	LAPŲ	LAIDA
AT-25S-2445-00-TDP-SO.AR	11	20	0

būti pažymėtos, gerai matomos ir lengvai pasiekiamos. Matomose vietose turi būti nurodyti gelbėjimo tarnybų telefono numeriai ir adresai.

Statybvietės ribos turi būti aiškiai matomos ir atitinkamai bei suprantamai pažymėtos.

Statybvietė turi būti įrengta vadovaujantis „Darboviečių įrengimo statybvietėse nuostatais“, „Saugos ir sveikatos taisyklėmis statyboje“ DT 5-00 ir kitais statybviečių įrengimą reglamentuojančiais dokumentais.

9. Aprūpinimas elektra, vandeniu ir kitais resursais

Vykdam statybos darbus, statybvietės aprūpinimas elektra, vandeniu ir kitais resursais sprendžiamas rangovo nuožiūra.

Elektros tiekimas galimas iš esamų elektros tinklų, ar naudojant elektros generatorius. Vanduo vežamas cisternomis, sandėliuojamas tam skirtose talpose. Nuotekoms išleisti galima naudoti esamus nuotekų tinklus, išleidžiamos nuotekos neturi būti užterštos elementais, kuriuos draudžiama pilti į nuotekų tinklus. Nesant galimybei nuotekas išleisti į esamus tinklus, nuotekos gali būti kaupiamos rezervuaruose, iš ten išvežamos asenizacinėmis ar kitomis mašinomis.

Statybos įranga ir transporto priemonės, naudojamos statybos darbams atlikti, turi būti techniškai tvarkingos, su atliktomis reikalingomis patikromis, nekelti pavojaus aplinkai ir dirbančiam personalui. Iš statyboje naudojamos technikos neturi tekėti eksploataciniai skysčiai, ar kitaip teršiama aplinka.

10. Bendrieji statybos darbų statybvietėje saugos, sveikatos, higienos reikalavimai ir sąlygos

Vietovė, kurioje numatomi statybos darbai turi būti aptverta ir saugoma. Pavojingos vietos pažymimos, įrengiami informaciniai ženklai, pėsčiųjų judėjimo zonos atsiveriamos nuo tranšėjų. Statybvietės ribos turi būti aiškiai matomos ir atitinkamai bei suprantamai pažymėtos. Rangovas turi parengti technologijos projektą. Jame turi numatyti konkrečius sprendinius bei priemones, užtikrinančias darbuotojų saugą ir sveikatą.

Statybvietėje turi būti užtikrinamas stabilumas ir tvirtumas. Medžiagos, įrenginiai ir kitos darbo priemonės kurių nestabilumas (judėjimas, byrėjimas ir t.t.) gali pakenkti darbuotojų saugai ir sveikatai darbe, turi būti laikomos tinkamai ir patikimai. Draudžiama lipti ant nestabilių ar netvirtų paviršių, jei nėra numatytos priemonės saugiam darbui.

Į statybvietę ir darbų vykdymo zonas neturi patekti pašaliniai asmenys. Daubos ir tranšėjos žmonių judėjimo vietose turi būti aptvertos ir atitinkamai pažymėtos, virš tranšėjų turi būti įrengti tilteliai.

DOKUMENTO ŽYMUO	LAPAS	LAPŲ	LAIDA
AT-25S-2445-00-TDP-SO.AR	12	20	0

Statinio statybos vadovas turi užtikrinti saugų darbą, aplinkos apsaugą, darbo saugos ir higienos reikalavimų laikymąsi vadovaujantis: „Darbuotojų saugos ir sveikatos įstatymas“, „Saugos ir sveikatos taisyklės statyboje“ DT 5-00.

Elektros paskirstymo įrenginiai turi būti įengti taip, kad nesukeltų gaisro ar sprogimo pavojaus, darbuotojai turi būti apsaugoti nuo elektros srovės poveikio ir turi būti įžeminti. Transporto pravažiavimo keliai turi būti numatyti pakankamu atstumu nuo durų, vartų, pėsčiųjų perėjimų ar laiptinių.

Darbuotojų poreikiams patenkinti įrengiamos laikinos buitinės patalpos. Jos skirtos laikyti darbo rūbus, darbuotojų higienai, poilsiui, medicininiam aptarnavimui ir maitinimui. Laikinių buitinių patalpų kiekį paskaičiuoja Rangovas atsižvelgdamas į darbuotojų skaičių statybos laikotarpyje.

Į persirengimo ir poilsio patalpas turi būti lengvai patenkama, turi būti pakankamai erdvūs, su sėdimomis vietomis. Persirengimo kambariai privalo būti erdvūs. Esant poreikiui turi būti įrengtos drabužių džiovinimo vietos. Persirengimo kambariuose turi būti įrengtos rakinamos spintelės darbuotojų drabužiams ir asmeniniams daiktams saugoti.

Statybvietėje turi būti sudarytos vietos darbuotojams pavalgyti, darbuotojai turi būti aprūpinti geriamuoju vandeniu.

Persirengimo patalpose turi būti užtikrinamas ne mažesnis kaip 100 lx, o poilsio patalpų ne mažesnis kaip 200 lx.

Darbuotojams, kurie dirba lauke, žemesnėje kaip – 10 °C temperatūroje, turi būti įrengtos poilsio patalpos, kuriose oro temperatūra, drėgnumas ir šiluminio spinduliavimo intensyvumas atitiktų higienos normose numatytus reikalavimus.

Atsižvelgiant į darbo pobūdį ir darbo higienos reikalavimus privalo būti įrengiamas reikiamas kiekis dušų. Dušų kambariai turi būti reikiamo dydžio. Jei nebūtina įrengti dušus, tai netoli darbo vietų ar persirengimo kambarių privalo būti reikiamas kiekis praustuvų su tekančiu vandeniu.

Netoli darbo vietų, poilsio ar persirengimo kambarių turi būti įrengti atskiri tualetai arba numatyta galimybė atskirai jais naudotis.

Įvykus avarijai ar gaisrui statybvietėje gaisrinės mašinos į statybvietės teritoriją patektų per esamus įvažiavimus. Statybvietėje turi būti numatytos gaisrinės priemonės t. y. skydai su pirminėmis gaisro gesinimo priemonėmis ir profilaktinės statybvietės organizavimo gaisrinės priemonės. Skydai su gaisro gesinimo priemonėmis įrengiami gerai matomose ir patogiose vietose. Įvykus gaisrui statybos aikštelėje reikia iš karto išjungti apšvietimo ir jėgos linijas ir sumažinti slėgį technologinėje įrangoje, slėginiuose induose, vamzdynuose, uždaryti sklendes ir nutraukti pavojingų medžiagų tiekimą. Šiuos darbus turi atlikti Rangovo įmonės darbuotojai iki gaisrininkų atvykimo. Kiekvieną dieną baigus darbus iš darbo vietos reikia

DOKUMENTO ŽYMUO	LAPAS	LAPŲ	LAIDA
AT-25S-2445-00-TDP-SO.AR	13	20	0

pašalinti lengvai užsidegančias medžiagas: pjuvenas, skiedras, atpjovas, plastmasines atliekas. Kilus gaisrui skambinti priešgaisrinei gelbėjimo tarnybai (tel. Nr. 112).

Rangovas statybvietyje turi užtikrinti, kad būtų pirmosios pagalbos priemonės. Atsitikus nelaimei turi būti suteikta pirmoji pagalba. Darbuotojai turi būti apmokyti suteikti pirmąją pagalbą nukentėjusiajam. Pirmosios pagalbos medicininės priemonės turi būti pažymėtos, gerai matomos ir lengvai pasiekiamos. Matomose vietose turi būti nurodyti gelbėjimo tarnybų telefono numeriai ir adresai.

Statybvietyje įrengiami priešgaisriniai stendai. Statybų metu būtina vadovautis gaisrinės saugos taisyklėmis BGST-2010. Darbo vietos organizavimas turi užtikrinti saugų darbą. Darbuotojai turi būti parėję saugumo technikos instruktažą. Statybos aikštelėje turi būti užtikrintas: statybinių elektros įtaisų įžeminimas, mechanizmų besisukančių dalių aptvėrimas, pakankamas darbo vietų apšvietimas tamsiuoju paros metu, kenksmingų garų, dujų ar dulkių priemaišų ore nebūvimas, tinkamas statybinių medžiagų sandėliavimas, visų elektros įtaisų dalių su srove apsaugojimas tinkamais aptvarais. Visi asmenys, esantys statybvietyje, privalo dėvėti apsauginius šalmus.

Statybvietyje turi būti įrengta vadovaujantis „Darboviečių įrengimo statybvietyse nuostatais“, „Saugos ir sveikatos taisyklėmis statyboje“ DT 5-00 ir kitais statybviečių įrengimą reglamentuojančiais dokumentais.

11. Aplinkos ir trečiųjų asmenų interesų apsauga

Statybos įranga ir transporto priemonės, naudojamos statybos darbams atlikti, turi būti techniškai tvarkingos, su atliktomis reikalingomis patikromis, nekelti pavojaus aplinkai ir dirbančiam personalui. Iš statyboje naudojamos technikos neturi tekėti eksploataciniai skysčiai, ar kitaip teršiamoji aplinka.

Pravažiavimo keliai ir praėjimo vietos turi būti švarios ir be kliūčių, esant reikalui Rangovas šias vietas prižiūri, remontuoja. Statybvietyje turi būti taikomos priemonės nuo dulkių, atliekos tinkamai rūšiuojamos, sandėliuojamos ir išvežamos į atitinkamas, atliekas priimančias organizacijas.

Darbų zonoje, visa aplinka, kuriai buvo padarytas poveikis statybos darbų metu, turi būti rekultivuota ar kitaip atstatyta į ne prastesnę būklę, nei buvo prieš pradedant vykdyti statybos darbus.

Vykdam statybos darbus, neturi būti sugadintas ar sunaikintas tretiesiems asmenims priklausantis turtas.

Vykdam statybos darbus, turi būti užtikrinama, galimybė naudotis esamais inžineriniais tinklais šalia kelio gyvenantiems asmenims. Vykdam darbus, nesugadinti, nepabloginti esamų inžinerinių statinių ir tinklų būklės.

Vykdam statybos darbus bus naudojami triukšmą bei vibracijas sukeliantys mechanizmai, šiuos darbus vykdyti nuo 6 iki 18 val.

DOKUMENTO ŽYMUO	LAPAS	LAPŲ	LAIDA
AT-25S-2445-00-TDP-SO.AR	14	20	0

Trečiųjų asmenų interesų apsauga

Statinys turi būti statomas ir pastatytas, o statybos sklypas tvarkomas taip, kad statybos metu ir naudojant pastatytą statinį trečiųjų asmenų gyvenimo ir veiklos sąlygos, kurias jie turėjo iki statybos pradžios, galėtų būti pakeistos tik pagal normatyvinių statybos techninių dokumentų ir normatyvinių statinio saugos ir paskirties dokumentų nuostatas. Šios sąlygos yra:

- 1) statinių esamos techninės būklės nepabloginimas;
- 2) galimybė patekti į valstybinės ir vietinės reikšmės kelius ir gatves;
- 3) galimybė naudotis inžineriniais tinklais;
- 4) patalpų, skirtų žmonėms gyventi, dirbti ar verstis kita veikla, natūralaus apšvietimo pagal higienos ir darbo vietų įrengimo reikalavimus išsaugojimas;
- 5) gaisrinę saugą reglamentuojančiuose dokumentuose nustatytų saugos priemonių išsaugojimas;
- 6) apsauga nuo keliamo triukšmo, vibracijos, elektros trikdžių ir pavojingos spinduliuotės;
- 7) apsauga nuo oro, vandens, dirvožemio ar gilesnių žemės sluoksnių taršos; aplinkos apsaugos statinių ir priemonių, jų veiksmingumo išsaugojimas; gamtos ir kultūros vertybių išsaugojimas; vertingų želdinių išsaugojimas; gaisro gesinimo sistemų išsaugojimas;
- 8) hidrotechnikos statinių ir melioracijos įrenginių išsaugojimas, kad nebūtų pažeistas tų statinių ir įrenginių sukurtas hidrogeodinaminis režimas.

12. Darbų eiliškumo grafikas

Vykdamas statybos darbus, darbų organizavimas turi būti parenkamas toks, kad sunkiasvorė technika nepakenktų esamiems statiniams.

Statybos darbų eiliškumą Rangovas organizuoja savo nuožiūra nuo turimų gamybinių pajėgumų. Rangovo parinktas darbų organizavimas nebūtinai turi atitikti žemiau pateiktą grafiką. Visi projekte numatyti darbai numatomi atlikti šiltuoju metų laiku. Technologinės pertraukos nėra numatomos. Esminiai statybos ribojimai nenumatomi.

Specialių reikalavimų darbų technologijai projekte nenumatoma, visi darbai turi būti atliekami laikantis normatyvinių dokumentų reikalavimų, kokybiškai, tausoiant Statytojo lėšas ir gamtos išteklius.

Statybos darbų technologijos projektas privalomas statant ypatinguosius statinius, taip pat atliekant statybos darbus sudėtingomis sąlygomis, veikiančios įmonės (kito objekto) ar veikiančių inžinerinių tinklų bei susisiekimo komunikacijų teritorijose. Statybos darbų technologijos projektą rengia rangovas, arba paveda tai atlikti statinio statybos vadovui.

Statybos darbų technologijos projektui nereikalinga atlikti ekspertizę.

DOKUMENTO ŽYMUO	LAPAS	LAPŲ	LAIDA
AT-25S-2445-00-TDP-SO.AR	15	20	0

Statybos darbų bandymai, eiliškumas ir atlikimas aprašyti projekto bendrosios dalies techninėse specifikacijose. Detaliau bandymų eiliškumas aprašomas technologijos projekte.

Statinio statybos darbus Rangovas pradėti gali gavus statybą leidžiančius dokumentus vadovaujantis STR 1.05.01:2017 „Statybą leidžiantys dokumentai. Statybos užbaigimas. Statybos sustabdymas. Savavališkos statybos padarinių šalinimas. Statybos pagal neteisėtai išduotą statybą leidžiantį dokumentą padarinių šalinimas“.

Statybos darbų grafikas tikslinimas po viešųjų pirkimų pagal sutartį, grafiką tvirtina Statytojas.

Žemiau pateikiamas statybos darbų grafikas, kai vienas langelis 1 savaitė. Statybos darbų trukmė numatoma apie 3 mėnesius nuo statybos darbų pradžios.

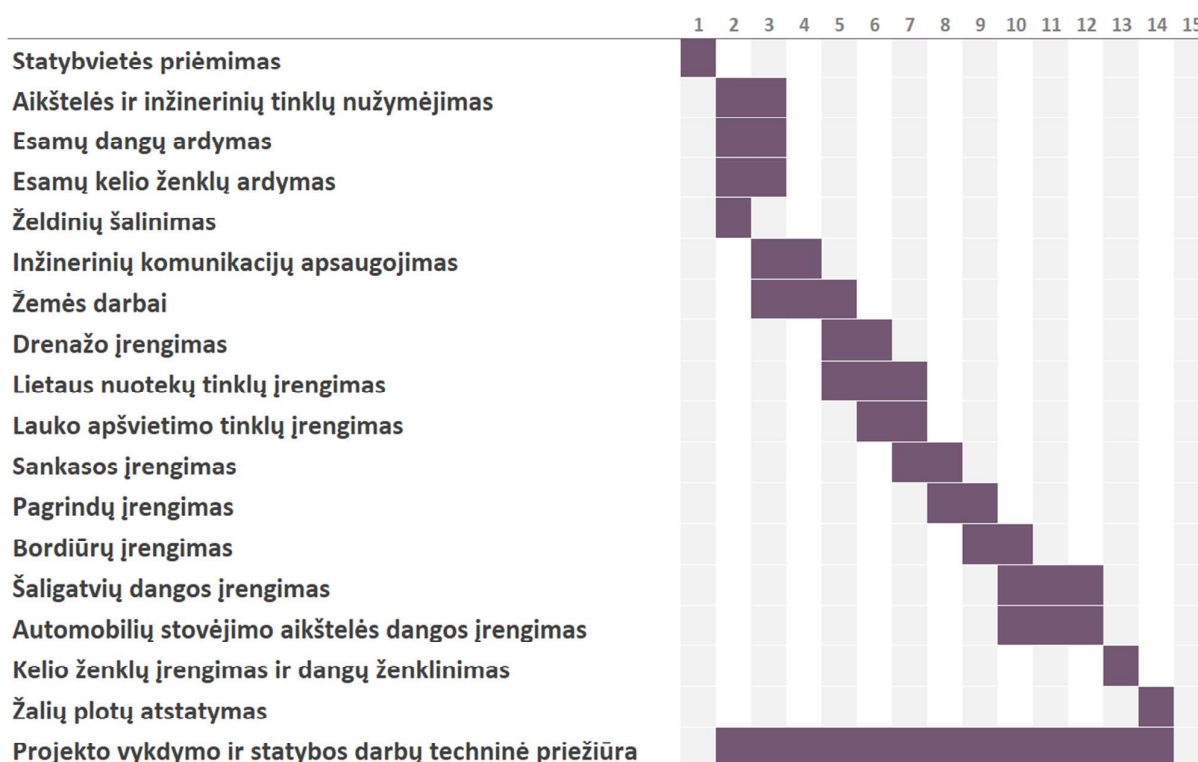

Specialūs reikalavimai statybos darbų technologijai

Rangovas yra atsakingas už statybos darbų technologijų ir metodų parinkimą statybos darbų organizavimą taip, kad būtų išlaikyti esminiai statinio reikalavimai, aplinkos apsaugos, darbo saugos ir kiti aktualiuose LR teisės aktuose nustatyti reikalavimai.

Specifinių statybos darbų technologijos projektui, specialioji ekspertizė nėra būtina.

Pateikiamas sąrašas pagrindinių statybos mechanizmų:

- Traktorius su krūmų smulkinimo įranga;
- Krovininės automašinos;
- Autosavivarčiai;

DOKUMENTO ŽYMUO	LAPAS	LAPŲ	LAIDA
AT-25S-2445-00-TDP-SO.AR	16	20	0

- Traktoriai;
- Freza asfaltbetonio dangoms su pakrovimu;
- Autokranai;
- Ekskavatoriai;
- Buldozeriai;
- Žolių sėjamoji;
- Autogreideris;
- Prikabinami volai;
- Pneumovolas;
- Kilnojamos staklės skylių gręžimui;
- Traktoriai su žolės pjovimo įranga;
- Mažosios mechanizacijos priemonės su vidaus degimo varikliais;
- automašinos bazėje.
- Rankiniai elektroplūktuvai;
- Traktoriniai siurbiai;
- Savaeigis plentvolis;
- Asfalto klotuvas;
- Savaeigiai volai;
- Skaldelės skirstytuvai;
- Laistymo mašinos – mechaninės šluotos;
- Autokautuvas;
- Vibroplūktuvas, vibroplokštė;
- Žvyro ir skaldos frakcijos skirstytuvai;
- Kelio dangos ženklinimo mašina;
- Vilkikas su priekaba;
- Brigadinė mašina krovininės

Pastaba: Statybos mechanizmai ir jų kiekiai tikslinami rangovo rengiamame technologiniame projekte.

13. Techninė priežiūra

Techninės priežiūros vadovo (vadovų) skyrimas, pareigos, teisės aprašomos STR 1.06.01:2016 „Statybos darbai. Statinio statybos priežiūra“.

Ypatingųjų statinių statybai privaloma bendroji (bendrųjų statybos darbų) techninė priežiūra ir specialioji statybos techninė priežiūra, jeigu vykdomi specialieji statybos darbai.

Bendrają (bendrųjų statybos darbų) techninę priežiūrą gali atlikti vienas statinio statybos techninis prižiūrėtojas (bendrosios statinio statybos techninės priežiūros vadovas) arba jo vadovaujama priežiūros grupė.

Specialiąją statinio statybos techninę priežiūrą gali atlikti vienas specialiosios statinio statybos techninės priežiūros vadovas arba jo vadovaujama priežiūros grupė.

Asmenys vykdančys statybos techninę priežiūrą turi būti atestuoti:

Statiniai – susisiekiama komunikacijos.

DOKUMENTO ŽYMUO	LAPAS	LAPŲ	LAIDA
AT-25S-2445-00-TDP-SO.AR	17	20	0

Statinio statybos techninis priežiūrėtojas prieš statybos pradžią iš užsakovo gauna statybą leidžiantį dokumentą arba šio dokumento išdavimo datą ir numerį, parengtą ir patvirtintą statinio projektą, statybvietės perdavimo aktą.

Dalyvauja vykdant geodezinių koordinačių, reperių, raudonųjų linijų nužymėjimą ir įtvirtinimą statybvietėje, kartu su geodezijos tarnyba patikrina, priima ir įformina aktais bei schemomis nutiestų inžinerinių tinklų ir susisiekimo komunikacijų geodezines nuotraukas.

Organizuoja ir dalyvauja užsakovui perduodant statinio statybos vadovui pagal aktą statybvietę bei joje esančių statinių, inžinerinių tinklų ir susisiekimo komunikacijų planą.

Sužinojus, kad statinio projekto sprendiniai neatitinka faktiškų statybos sąlygų arba dėl kitų priežasčių negali būti realizuojami, kreipiasi į statytoją (užsakovą), o, jam pavedus, – į statinio projektuotoją dėl projektinių sprendinių koregavimo.

Kontroliuoja, kad visi statinio projekto pakeitimai būtų atlikti nustatyta tvarka, o, jei keičiami projektiniai sprendiniai, kuriems buvo atlikta ekspertizė, informuoja statytoją (užsakovą), kad būtina atlikti statinio projekto papildomą ekspertizę.

Sustabdo statybos darbus, jei pakeisti projektiniai sprendiniai neįteisinti nustatyta tvarka.

Kontroliuoja statybos darbų normatyvinę kokybę, jų atlikimo pagal darbų technologiją nuoseklumą.

Privalo būti statybvietėje pradedant kiekvieną naują statybos darbų technologinį procesą ir jo metu ne rečiau kaip 2 kartus per savaitę.

Dalyvauja išbandant inžinerinius tinklus, inžinerines sistemas, įrenginius, konstrukcijas ir pasirašo jų priėmimo aktus. Inžinerinių tinklų, inžinerinių sistemų, įrenginių priėmimo aktus taip pat pasirašo specialiųjų statinio statybos techninių priežiūrų vadovai (kai statinyje vykdoma specialioji statinio statybos techninė priežiūra).

Kartu su rangovu rengia dokumentus, reikalingus statybai užbaigti.

DOKUMENTO ŽYMUO	LAPAS	LAPŲ	LAIDA
AT-25S-2445-00-TDP-SO.AR	18	20	0

Statinio statybos techninės priežiūros laiko skaičiavimas

STR 1.04.04:2017, „Statinio projektavimas, projekto ekspertizė“

18 priedas

STR 1.01.03:2017 [5.23] punktas	STATINIŲ GRUPĖS PAGAL NAUDOJIMO PASKIRTĮ ATITINKANČIĄ STR 1.01.03:2017 [5.23]			
8.1, 8.2	KELIŲ IR GATVIŲ STATYBOS TECHNINĖ PRIEŽIŪRA			
	EIL. NR.	PAVADINIMAS	MINIMALUS VALANDŲ SKAIČIUS	PASTABOS
	1	Projekto nagrinėjimas	20	
	2	Vienas kilometras kelio ar gatvės su vieno sluoksnio asfalto danga	4	Sankasos įrengimo su pralaidomis, vandens nuvedimu ir drenažais, apsauginio šalčiui atsparaus sluoksnio, šalčiui nejautraus sluoksnio įrengimo, pagrindo įrengimo ir asfalto dangos vieno sluoksnio įrengimo techninė priežiūra
	3	Viena sankryža (1 vnt)	12	
	4	Dokumentacijos tvarkymas (paslėpti darbai, statybos produktų atitikties dokumentų, statybos žurnalų tvarkymas, aktų pasirašymas) Numatoma statybos trukmė 12 mėn.	144	12 val. skirta vienam mėnesiui, valandas reikia dauginti iš statybos trukmės (mėnesiais)
	5	Geodezinės nuotraukos tikrinimas	12	
	6	Užbaigimo komisija	24	

INŽINERINIŲ TINKLŲ STATYBOS TECHNINĖ PRIEŽIŪRA LIETAUS NUOTEKOS				
	EIL. NR.	PAVADINIMAS	MINIMALUS VALANDŲ SKAIČIUS	PASTABOS
	1	Projekto nagrinėjimas (vieno kilometro ilgio inžinerinis tinklas)	1	
	2	Inžinerinis tinklas (vieno kilometro ilgio)	2	
	3	Inžinerinio tinklo bandymai	16	
	4	Dokumentacijos tvarkymas (paslėpti darbai, statybos produktų atitikties dokumentų, statybos žurnalų tvarkymas, aktų pasirašymas) Numatoma statybos trukmė 6 mėn.	72	12 val. skirta vienam mėnesiui; valandas reikia dauginti iš statybos trukmės (mėnesiais)
	5	Geodezinės nuotraukos tikrinimas (vieno kilometro ilgio)	1	
	6	Užbaigimo komisija	24	

DOKUMENTO ŽYMUO	LAPAS	LAPŲ	LAIDA
AT-25S-2445-00-TDP-SO.AR	19	20	0

INŽINERINIŲ TINKLŲ STATYBOS TECHNINĖ PRIEŽIŪRA LAUKO APŠVIETIMO TINKLAI				
	EIL. NR.	PAVADINIMAS	MINIMALUS VALANDŲ SKAIČIUS	PASTABOS
	1	Projekto nagrinėjimas (vieno kilometro ilgio inžinerinis tinklas)	3	
	2	Inžinerinis tinklas (vieno kilometro ilgio)	7	
	3	Inžinerinio tinklo bandymai	16	
	4	Dokumentacijos tvarkymas (paslėpti darbai, statybos produktų atitikties dokumentų, statybos žurnalų tvarkymas, aktų pasirašymas) Numatoma statybos trukmė 6 mėn.	72	12 val. skirta vienam mėnesiui; valandas reikia dauginti iš statybų trukmės (mėnesiais)
	5	Geodezinės nuotraukos tikrinimas (vieno kilometro ilgio)	1	
	6	Užbaigimo komisija	24	

Statybos techninės priežiūros laikas yra rekomendacinio pobūdžio, gali būti keičiamas atsižvelgiant į Statytojo ir Rangovo galimybes ir pajėgumus.

DOKUMENTO ŽYMUO	LAPAS	LAPŲ	LAIDA
	20	20	0

**VILTIES GATVĖS (SUSISIEKIMO KOMUNIKACIJŲ STATINIAI) KAPITALINIO
REMONTO IŠPLEČIANT AUTOMOBILIŲ AIKŠTELĘ IR NUOTEKŲ ŠALINIMO TINKLŲ
(INŽINERINIAI TINKLAI) STATYBOS ALYTUJE TECHNINIO DARBO PROJEKTO
PRITARIMO SPRENDINIAMS PRITARTI POSĖDŽIO PROTOKOLAS**

2026 m. balandžio 10 d. Nr.
Alytus

Pasitarimas įvyko 2026-04-10.
Posėdžio pradžia 10.30 val.
Posėdžio pabaiga 11.00 val.

Pasitarimo pirmininkas – Alytaus miesto savivaldybės
administracijos direktorius.
Pasitarimo sekretorius – Alytaus miesto savivaldybės
administracijos Statybos skyriaus vedėjo pavaduotojas.
Dalvavo: Alytaus miesto savivaldybės administracijos Statybos skyriaus
vedėja, UAB „Atamis“ projekto vadovas Marius Kazakevičius.

DARBOTVARKĖ.

Dėl Vilties gatvės (susisiekimo komunikacijų statiniai) kapitalinio remonto išplečiant automobilių aikštelę ir nuotekų šalinimo tinklų (inžineriniai tinklai) statybos Alytuje techninio darbo projekto sprendinių.

SVARSTYTA. Vilties gatvės (susisiekimo komunikacijų statiniai) kapitalinio remonto išplečiant automobilių aikštelę ir nuotekų šalinimo tinklų (inžineriniai tinklai) statybos Alytuje techninio darbo projekto sprendinių pristatymas.

UAB „Atamis“ projekto vadovas Marius Kazakevičius, vadovaudamasis STR 1.04.04:2017 „Statinio projektavimas, projekto ekspertizė“ 1 priedo 2.7 punktu, dėl projektinių sprendinių suderinimo su statytoju, pristatė parengto Vilties gatvės (susisiekimo komunikacijų statiniai) kapitalinio remonto išplečiant automobilių aikštelę ir nuotekų šalinimo tinklų (inžineriniai tinklai) statybos Alytuje techninio darbo projekto sprendinius.

NUTARTA. Pritarti Vilties gatvės (susisiekimo komunikacijų statiniai) kapitalinio remonto išplečiant automobilių aikštelę ir nuotekų šalinimo tinklų (inžineriniai tinklai) statybos Alytuje techninio darbo projekto sprendiniams.

Pasitarimo pirmininkas

Pasitarimo sekretorius

