



Statytojas (užsakovas)	ŠIAULIŲ MIESTO SAVIVALDYBĖ (ŠIAULIŲ MIESTO SAVIVALDYBĖS ADMINISTRACIJA)
Kompleksas	ŠIAULIŲ LIEPORIŲ GIMNAZIJOS SPORTO AIKŠTYNO SU PRIEIGOMIS, ESANČIO V. GRINKEVIČIAUS G. 22, ŠIAULIAI, MODERNIZAVIMO PROJEKTAS
Statinio projekto pavadinimas	ŠIAULIŲ LIEPORIŲ GIMNAZIJOS SPORTO IR KITOS PASKIRTIES INŽINERINIŲ STATINIŲ SU PRIEIGOMIS, IR LAUKO INŽINERINIŲ TINKLŲ, V. GRINKEVIČIAUS G. 22, ŠIAULIUOSE, REKONSTRAVIMO IR NAUJOS STATYBOS PROJEKTAS
Statinio kategorija	YPATINGASIS STATINYS NEYPATINGASIS STATINYS NESUDĖTINGASIS STATINYS
Statinio grupė	INŽINERINIAI TINKLAI [5.2.2.] HIDROTECHNIKOS STATINIAI [5.2.3.] KITI INŽINERINIAI STATINIAI [5.2.4.]
Naudojimo paskirtis	VANDENTIEKIO TINKLAI [9.3.] NUOTEKŲ ŠALINIMO TINKLAI [9.5.] HIDROTECHNIKOS STATINIAI [3.26.] SPORTO IR KITOS PASKIRTIES INŽINERINIAI STATINIAI [3.26.]
Statybos rūšis	NAUJO STATINIO STATYBA STATINIO REKONSTRAVIMAS
Statinio projekto etapas	TECHNINIS PROJEKTAS
Statinio projekto dalis	MELIORACIJOS
Statinio projekto numeris	AT-24S-2175
Bylos (segtuvo) žymuo	MD-04
Bylos (segtuvo) laidos žymuo	0

Vilnius, 2024 m.

UAB „ATAMIS“	DIREKTORIUS	MINDAUGAS UNDAVAVIČIUS	
	PROJEKTO VADOVAS	MARIUS KAZAKEVIČIUS Atestato Nr. 38708	
	PROJEKTO DALIES VADOVAS	GINTAS STANKUS Atestato Nr. S-746-PmAT	

STATINIO PROJEKTO SUDĖTIES ŽINIARAŠTIS

Eil. Nr.	Bylos (segtuvo) žymuo	Laida	Pavadinimas	Pastabos
a	b	c	d	e
1.	BD-01	0	Bendroji	
2.	SP-02	0	Sklypo plano	
3.	VN-03	0	Vandentiekio ir nuotekų šalinimo	
4.	MD-04	0	Melioracijos	
5.	EA-05	0	Elektrotechnikos (apšvietimas)	
6.	ER-06	0	Elektroninių ryšių	
7.	SO-07	0	Pasirengimo statybai ir statybos darbų organizavimo	
8.	KS-08	0	Statybos skaičiuojamosios kainos nustatymo	

Lentelės skiltyje įrašomi šie duomenys:

a – bylos (segtuvo) eilės numeris;

b – bylos (segtuvo) žymuo pagal statinio projekto dalis;

c – bylos (segtuvo) laidos žymuo;

d – statinio projekto dalies bylos (segtuvo) pavadinimas;

e – papildoma informacija apie laidą, projekto pakeitimus, ankstesnių laidų anuliavimą ir kt. Kai bylą (segtuvą) rengia kita projektavimo įmonė, nurodomas jos pavadinimas.

0	2024-10	Statybos leidimui, konkursui		
Laida	Išleidimo data	Laidos statusas. Keitimo priežastis (jei taikoma)		
KVAL. PATV. DOK. NR.	 Žirmūnų g.139-321, Vilnius Tel.: (8-5) 272 83 34		STATINIO PROJEKTO PAVADINIMAS Šiaulių Lieporių gimnazijos sporto ir kitos paskirties inžinerinių statinių su prieigomis, ir lauko inžinerinių tinklų, V. Grinkevičiaus g. 22, Šiauliuose, rekonstravimo ir naujos statybos projektas	
38708	PV	Marius Kazakevičius	STATINIO NR. IR PAVADINIMAS, DOKUMENTO PAVADINIMAS	LAI DA
			03 – Melioracijos statiniai	0
			Statinio projekto sudėties žiniaraštis	
KALBOS TRUMP. LT	STATYTOJAS IR (ARBA) UŽSAKOVAS ŠIAULIŲ MIESTO SAVIVALDYBĖS ADMINISTRACIJA		DOKUMENTO ŽYMUO AT-24S-2175-03-TP-MD.PSŽ	LAPAS 1
				LAPŲ 1

BYLOS (SEGTUVO) DOKUMENTŲ SUDĖTIES ŽINIARAŠTIS

Dokumento žymuo	Lapų sk.	Laida	Dokumento pavadinimas	Pastabos
1	2	3	4	5
Tekstai				
AT-24S-2175-03-TP-MD.BSŽ	1	0	Bylos (segtuvo) dokumentų sudėties žiniaraštis	
AT-24S-2175-03-TP-MD.BSR	1	0	Bendrieji statinio rodikliai	
AT-24S-2175-03-TP-MD.AR	8	0	Aiškinamasis raštas	
AT-24S-2175-03-TP-MD.TS	13	0	Techninės specifikacijos	
AT-24S-2175-03-TP-MD.SKŽ	1	0	Sąnaudų kiekių žiniaraščiai	
Priedai				
Priedas Nr. 1	11		Šiaulių miesto savivaldybės administracijos projektavimo užduotis	
Priedas Nr. 2	7		UAB „Šiaulių vandenys“ prisijungimo sąlygos Nr.S-1325, 2024-05-07	
Brėžiniai				
AT-24S-2175-03-TP-MD.B-01	1	0	Drenažo tinklų planas, M 1:500	
AT-24S-2175-03-TP-MD.B-02	1	0	Šulinių ir kitų charakteringų taškų koordinatės	
AT-24S-2175-03-TP-MD.B-03	4	0	Drenažo tinklų išilginiai profiliai	
AT-24S-2175-03-TP-MD.B-04	1	0	Drenažo tinklų įrengimo detalė	

0	2024-10	Statybos leidimui, konkursui		
Laida	Išleidimo data	Laidos statusas. Keitimo priežastis (jei taikoma)		
KVAL. PATV. DOK. NR.	 Žirmūnų g.139-321, Vilnius Tel.: (8~5) 272 83 34		STATINIO PROJEKTO PAVADINIMAS Šiaulių Lieporių gimnazijos sporto ir kitos paskirties inžinerinių statinių su prieigomis, ir lauko inžinerinių tinklų, V. Grinkevičiaus g. 22, Šiauliuose, rekonstravimo ir naujos statybos projektas	
38708	PV	Marius Kazakevičius		STATINIO NR. IR PAVADINIMAS, DOKUMENTO PAVADINIMAS
S-746-PmAT	PDV	Gintas Stankus		03 – Melioracijos statiniai
	Proj.	Mindaugas Undaravičius		Bylos (segtuvo) sudėties žiniaraštis
KALBOS TRUMP. LT	STATYTOJAS IR (ARBA) UŽSAKOVAS ŠIAULIŲ MIESTO SAVIVALDYBĖS ADMINISTRACIJA		DOKUMENTO ŽYMUO AT-24S-2175-03-TP-MD.BSŽ	
			LAPAS	LAPŲ
			1	1

BENDRIEJI STATINIO RODIKLIAI

ŠIAULIŲ LIEPORIŲ GIMNAZIJOS SPORTO IR KITOS PASKIRTIES INŽINERINIŲ STATINIŲ SU PRIEIGOMIS, IR LAUKO INŽINERINIŲ TINKLŲ, V. GRINKEVIČIAUS G. 22, ŠIAULIUOSE, REKONSTRAVIMO IR NAUJOS STATYBOS PROJEKTAS

Pavadinimas	Mato vienetas	Kiekis	Pastabos
1	2	3	4
I ETAPAS			
V. HIDROTECHNIKOS STATINIAI (MELIORACIJOS STATINIAI)			
V.1. Drenažo tinklai (Neypatingasis statinys)			
IV.1.1. Inžinerinių tinklų ilgis*	m	817	
IV.1.2. Vamzdžio skersmuo	mm	80/92 145/160	

* Žvaigždute pažymėti rodikliai apskaičiuojami vadovaujantis Nekilnojamojo turto kadastrinių matavimų ir kadastro duomenų surinkimo taisyklėmis, kurias tvirtina Lietuvos Respublikos žemės ūkio ministras. Baigus statybą ir atlikus kadastrinius matavimus šie rodikliai gali turėti neesminių nukrypimų.

0	2024-10	Statybos leidimui, konkursui			
Laida	Išleidimo data	Laidos statusas. Keitimo priežastis (jei taikoma)			
KVAL. PATV. DOK. NR.	 Žirmūnų g.139-321, Vilnius Tel.: (8~5) 272 83 34		STATINIO PROJEKTO PAVADINIMAS Šiaulių Lieporių gimnazijos sporto ir kitos paskirties inžinerinių statinių su prieigomis, ir lauko inžinerinių tinklų, V. Grinkevičiaus g. 22, Šiauliuose, rekonstravimo ir naujos statybos projektas		
38708	PV	Marius Kazakevičius	STATINIO NR. IR PAVADINIMAS, DOKUMENTO PAVADINIMAS 03 – Melioracijos statiniai Bendrieji statinio rodikliai	LAIDA 0	
S-746-PmAT	PDV	Gintas Stankus			
	Proj.	Mindaugas Undaravičius			
KALBOS TRUMP. LT	STATYTOJAS IR (ARBA) UŽSAKOVAS ŠIAULIŲ MIESTO SAVIVALDYBĖS ADMINISTRACIJA		DOKUMENTO ŽYMUO AT-24S-2175-03-TP-MD.BSR	LAPAS 1	LAPŲ 1

AIŠKINAMASIS RAŠTAS

Turinys

1. ĮVADAS	2
1.1. Bendrieji duomenys	2
1.2. Esama padėtis	3
1.3. Projekto daliai parengti naudotos licencijuotos programinės įrangos sąrašas	4
1.4. Pagrindiniai normatyviniai, kiti dokumentai ir duomenys, kuriais vadovaujantis parengtas projektas:	4
2. PROJEKTINIAI SPRENDINIAI.....	5
2.1. Drenažo statinių projektavimas	5
2.2. Sauga darbe	5
2.3. Paslėptų darbų aktai	6
2.4. Aplinkos apsauga.....	6
2.5. Drenažo rinktuvo hidrauliniai skaičiavimai.....	7
2.6. Techniniai rodikliai.....	8

0	2024-10	Statybos leidimui, konkursui				
Laida	Išleidimo data	Laidos statusas. Keitimo priežastis (jei taikoma)				
KVAL. PATV. DOK. NR.	 Žirmūnų g.139-321, Vilnius Tel.: (8~5) 272 83 34		STATINIO PROJEKTO PAVADINIMAS Šiaulių Lieporių gimnazijos sporto ir kitos paskirties inžinerinių statinių su prieigomis, ir lauko inžinerinių tinklų, V. Grinkevičiaus g. 22, Šiauliuose, rekonstravimo ir naujos statybos projektas			
38708	PV	Marius Kazakevičius	[Redacted]	STATINIO NR. IR PAVADINIMAS, DOKUMENTO PAVADINIMAS	Laida	
S-746-PmAT	PDV	Gintas Stankus		03 – Drenažo tinklai	0	
	Proj.	Mindaugas Undaravičius		Aiškinamasis raštas		
KALBOS TRUMP. LT	STATYTOJAS ŠIAULIŲ MIESTO SAVIVALDYBĖS ADMINISTRACIJA		DOKUMENTO ŽYMUO AT-24S-2175-03-TP-MD.AR		LAPAS 1	LAPŲ 8

1. ĮVADAS

1.1. Bendrieji duomenys

KOMPLEKSAS – Šiaulių Lieporių gimnazijos sporto aikštyno su prieigomis, esančio V. Grinkevičiaus g. 22, Šiauliai, modernizavimo projektas“;

PROJEKTO PAVADINIMAS – „Šiaulių Lieporių gimnazijos sporto ir kitos paskirties inžinerinių statinių su prieigomis, ir lauko inžinerinių tinklų, V. Grinkevičiaus g. 22, Šiauliuose, rekonstravimo ir naujos statybos projektas“;

STATYTOJAS (UŽSAKOVAS) – Šiaulių miesto savivaldybės administracija;

STATINIŲ GRUPĖS – inžineriniai tinklai, hidrotechnikos statiniai, kiti inžineriniai statiniai;

STATYBOS RŪŠIS – naujo statinio statyba, statinio rekonstravimas;

STATINIO KATEGORIJA – ypatingasis statinys, neypatingasis statinys, nesudėtingasis statinys;

STATYBOS VIETA – V. Grinkevičiaus g. 22, Šiauliai;

PROJEKTO PARENGIMO LAIKAS – 2024 m.;

STATINIO PROJEKTO ETAPAS IR SUDĖTIS: Etapas – Techninis projektas,

Sudėtis - pagal STR 1.04.04:2017 „Statinio projektavimas, projekto ekspertizė“;

Projekto dalis parengta vadovaujantis statinio projekto rengimo užduotimi (pateikiama prieduose), parengta inžinerine topografinė nuotrauka, geologinių tyrinėjimų ataskaita bei Lietuvoje galiojančiais normatyviniais dokumentais bei taisyklėmis.

Projekto dalis rengiama stadiono gruntinio vandens lygio pažeminimui.

Visi projekto sprendiniai atitinka melioracijos, aplinkosaugos, kraštovaizdžio apsaugos reikalavimus, įstatymus, kitų teisės aktų projekto rengimo dokumentus, normatyvinių statinio saugos ir paskirties dokumentus, normatyvinių statybos techninių dokumentų reikalavimus.

Objektas nepatenka į kultūros paveldo ar kitas saugomas teritorijas.

Drenažo pertvarkymo darbus gali vykdyti tik Žemės ūkio ministerijos atestuota įmonė, o techninę priežiūrą gali atlikti tik specialistas turintis Žemės ūkio ministerijos išduotą atestatą.

Etapai

Techninis projektas rengiamas išskiriant projektinius sprendinius į du etapus.

- I etapas – visi sprendiniai stadiono aptvertoje teritorijoje ir inžinerinių tinklų pajungimai į esamus tinklus;
- II etapas – sprendiniai už stadiono ribų, mokyklos teritorijoje.

DOKUMENTO ŽYMUO	LAPAS	LAPŲ	LAIDA
AT-24S-2175-03-TP-MD.AR	2	8	0

1.2. Esama padėtis

Sklypas yra pietvakarinėje Šiaulių miesto dalyje, adresu V. Grinkevičiaus g. 22. Sklypas šiaurvakarinėje pusėje ribojasi su automobilių stovėjimo aikštelė, pietinėje – su Lieporių g. ir rytinėje – su V. Grinkevičiaus g.

Sklypo unikalus daikto numeris: 4400-0730-6309. Žemės paskirtis – kita, naudojimo būdas – visuomeninės paskirties teritorijos. Žemės sklypo plotas – 3.1470 ha.

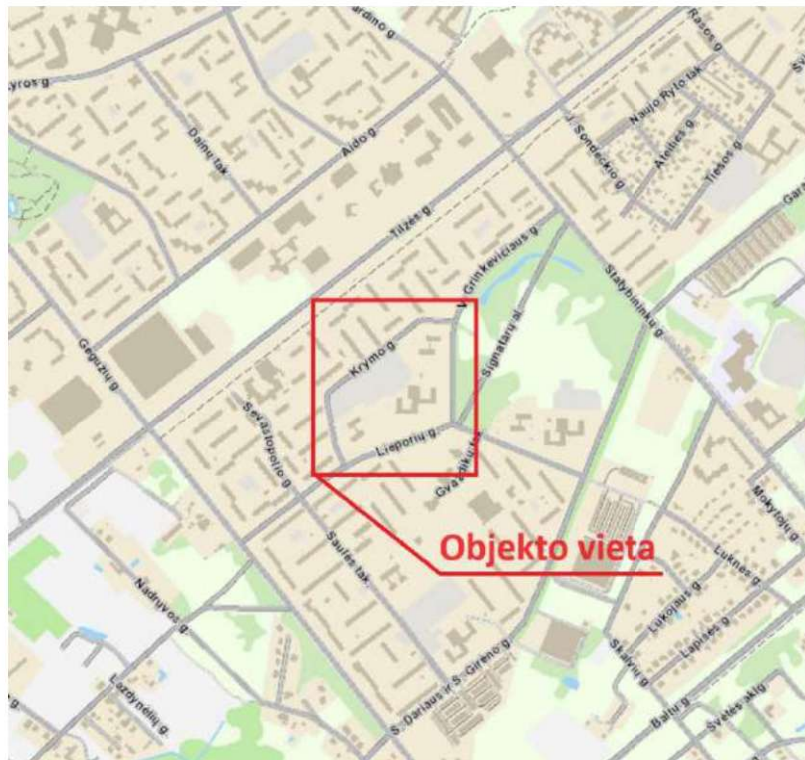

1 pav. Situacijos schema

Planuojama teritorija ir statiniai

Sklypo ribose esami registruoti statiniai:

- Vandentiekio tinklai, unikalus daikto numeris – 4400-2733-9806, statinio kategorija – neypatingasis, statybos pabaigos metai 1969, bendras visas tinklo ilgis 800,11 m (pagal NTR išrašą).
- Buitinių nuotekų šalinimo tinklai, unikalus daikto numeris – 4400-3100-8963, statinio kategorija – neypatingasis, statybos pabaigos metai 1969, bendras visas tinklo ilgis 3321,05 m (pagal NTR išrašą).
- Rekonstruojami paviršinių (lietaus) nuotekų šalinimo tinklai, unikalus daikto numeris – 4400-4512-4390, statinio kategorija – ypatingasis, statybos pabaigos metai 1975, bendras visas tinklo ilgis 3330,34 m (pagal NTR išrašą).

DOKUMENTO ŽYMUO	LAPAS	LAPŲ	LAIDA
AT-24S-2175-03-TP-MD.AR	3	8	0

Stadiono teritorijoje numatoma įrengti naujus drenažo tinklus stadiono sausinimui nuo gruntinio vandens.

Inžineriniai tinklai ir įrenginiai

Teritorijoje yra nutiesti elektros, telekomunikacijų, šilumos, vandentiekio, buitinių ir paviršinių nuotekų tinklai. Mokyklos teritorijoje yra transformatorių pastotė.

1.3. Projekto daliai parengti naudotos licencijuotos programinės įrangos sąrašas

Programinės įrangos paketas AUTOCAD CIVIL 3D

„Microsoft Office“ paketas

1.4. Pagrindiniai normatyviniai, kiti dokumentai ir duomenys, kuriais vadovaujantis parengtas projektas:

STR. 1.04.04:2017 „Statinio projektavimas, projekto ekspertizė“;

STR 1.06.01:2016 „Statybos darbai. Statinio statybos priežiūra“;

STR 1.01.03:2017 „Statinių klasifikavimas“;

STR 2.01.01(3):1999 „Esminiai statinio reikalavimai. Higiena. Sveikata. Aplinkos apsauga“;

STR 1.05.01:2017 „Statybą leidžiantys dokumentai. Statybos užbaigimas. Statybos sustabdymas. Savavališkos statybos padarinių šalinimas. Statybos pagal neteisėtai išduotą statybą leidžiantį dokumentą padarinių šalinimas“

STR. 2.05.19:2005 „Inžinerinė hidrologija. Pagrindiniai skaičiavimų reikalavimai“;

MTR 1.05.01:2005 „Melioracijos statinių projektavimas“;

MTR 2.02.01:2006 „Melioracijos statiniai. Pagrindiniai reikalavimai“;

MTR 1.07.01:2006 „Melioracijos statinių statybos leidimas“;

MTR 1.12.01:2008 „Melioracijos statinių techninės priežiūros taisyklės“;

Sausinamosios melioracijos projektavimo taisyklės, patvirtintos LR žemės ūkio ministro 2004 m. rugpjūčio 5d. įsakymu Nr.3D-466 (Žin., 2004, Nr.127-4582);

MND Nr.26 „Sausinamosios melioracijos projektavimo taisyklės“;

LR vyriausybės nutarimas „Dėl Specialiųjų žemės ir miško naudojimo sąlygų patvirtinimo“ Nr. 343;

DOKUMENTO ŽYMUO	LAPAS	LAPŲ	LAIDA
AT-24S-2175-03-TP-MD.AR	4	8	0

LR vyriausybės nutarimas „Dėl Specialiųjų žemės ir miško naudojimo sąlygų patvirtinimo“ Nr. 343;

Pastaba: Nustojus galioti kažkuriam teisės aktui, vadovautis jį keičiančiu teisės aktu

2. PROJEKTINIAI SPRENDINIAI

2.1. Drenažo statinių projektavimas

Vadovaujantis galiojančiais normatyviniais statybos techniniais dokumentais, projektavimo technine užduotimi numatoma rekonstruoti esamą mokyklos stadioną, atitinkantį higienos normas HN 21:2011 „Mokykla, vykdanči bendrojo ugdymo programas. Bendrieji sveikatos saugos reikalavimai“. Numatoma suprojektuoti reikalingą infrastruktūrą stadiono patogiai eksploatacijai.

Kadangi po stadionu slūgsta vandeningi gruntai, numatomas drenažas, gruntinio vandens surinkimui ir nuvedimui. Gruntinis vanduo drenažo vamzdžiais nuvedamas į projektuojamus paviršinių (lietaus) nuotekų šalinimo tinklus. Stadiono sausinimui numatomi PVC-U Ø80/92 mm (sausintuvai) ir PVC-U Ø 145/160 mm (rinktuvai) skersmens gofruoti perforuoti vamzdžiai su geotekstilės filtru, įrengiami 1,20 – 1,70 m gylyje. Filtruojančio sluoksnio užpylimui naudojamas žvyras arba skalda. Virš apsauginio sluoksnio drenažo vamzdžiai užpilami smėlingu gruntu iki stadiono dangos sankasos.

Rinktuvų/sausintuvų priežiūrai įrengiamas kontrolinis šulinys G/B Ø1000 mm.

Drenažo šuliniai statomi vadovaujantis galiojančiais normatyviniais dokumentais. Vykdam statybos darbus būtina pajungti visas veikiančias drenas. Visų šulinių išdėstymą ir projektuojamų drenažo rinktuvų/sausintuvų skersmenis bei ilgus žiūrėti drenažo tinklų plane.

Projektuojamoje teritorijoje yra požeminių ir antžeminių komunikacijų, jas reikia tikslinti planuose ir statybos metu, be to būtina imtis visų atsargumo priemonių, kad jos nebūtų pažeistos, o pažeidus būtina jas atstatyti.

Vykdam darbus, būtina laikytis projekte pateikiamų techninių specifikacijų nuostatų.

Žemės savininkams reikės iš anksto pranešti apie jų žemės sklype numatomus atlikti darbus.

2.2. Sauga darbe

Atliekant statybos darbus vadovautis galiojančiais saugos darbe normatyvais, saugotis mechanizmo nuvirtimo arba nušliaužimo. ETL aukštos įtampos zonose darbus atlikti rankiniu būdu.

Nepalikti darbo duobių be priežiūros arba tinkamai neaptvėrus. Būtina pastatyti įspėjamuosius ženklus, aptvarines juostas ir kt. Tose vietose kur numatomas kelių persikimas būtina pastatyti įspėjamuosius kelio ženklus iš abiejų pusių. Jeigu darbai trumpalaikiai, ženklas gali būti pastatytas 10-15 m atstumu nuo jų vietos arba pritvirtintas ant kelyje dirbančių transporto priemonių ir mechanizmų.

DOKUMENTO ŽYMUO	LAPAS	LAPŲ	LAIDA
AT-24S-2175-03-TP-MD.AR	5	8	0

Darbuotojų, dirbančių iškasose, saugos ir sveikatos užtikrinimo reikalavimai yra nustatyti Darboviečių įrengimo statybvietėse nuostatų, patvirtintų Lietuvos Respublikos socialinės apsaugos ir darbo ministro ir Lietuvos Respublikos aplinkos ministro 2008 m. sausio 15 d. įsakymu Nr. A1-22/D1-34, 42 punkte.

2.3. Paslėptų darbų aktai

Eil.Nr.	Darbų ir įrenginių pavadinimas	Markė, tipas	Kiekis	Darbų ir elementų, kuriems surašomi paslėptų darbų aktai bei atliekami laboratoriniai tyrimai, pavadinimas
1	Rinktuvų įrengimas iš gofruotų perforuotų vamzdžių	145/160	126 m	1. Drenų izoliacijai rulonine filtracine medžiaga; 2. Sandūrų įrengimui, vamzdynų montavimas pagal brėžinius.
2	Sausintuvų įrengimas iš gofruotų perforuotų vamzdžių	80/92	691 m	1. Drenų izoliacijai rulonine filtracine medžiaga; 2. Sandūrų įrengimui, vamzdynų montavimas pagal brėžinius.
3	Drenažo šuliniai	G/B d1000	1 vnt.	1. Grunto apie šulinį sutankinimui; 2. Rinktuvo pajungimui ir sandarinimui, įrenginių montavimas pagal brėžinius.

2.4. Aplinkos apsauga

Projekto tikslas – suprojektuoti mokyklos sklype (stadione) drenažo sistemas gruntinio vandens pažeminimui.

Potencialių vandens teršėjų statybos plote nėra.

Planuojamos statybos vietos nepatenka į kultūros paveldo ar į saugomas teritorijas. Konkrečiuose plotuose karstinių įgriuvų nepastebėta.

Statybos darbus numatyta atlikti tik su tvarkingais mechanizmais, kad nepatektų naftos produktų į aplinką. Naftos produktams patekus į aplinką būtina kuo skubiau imtis šių taršos vietų lokalizavimui. Statybos metu darbai bus atliekami pagal rangovo sudarytą darbų organizavimo projektą.

Dirvožemis vietomis bus šiek tiek apgadintas važinėjant mechanizmais bei transportuojant statybines medžiagas. Dirvožemio struktūra bus apardyta, paviršiniai sluoksniai dalinai sumaišyti su apatiniais, nežymiai pablogės jo kokybė, tačiau dirvožemio praradimo nebus. Pažeistos vietos bus išlygintos ir grąžintas humusingas dirvožemis.

Orą gali teršti tik dulkės, sukkeliamos statybos darbus atliekančių transporto priemonių.

Projekte numatyti darbai susiformavusiam kraštovaizdžiui bei žemėnaudai jokios įtakos neturi ir jo nekeičia.

Visų statybos etapu metu Rangovas privalo laikytis visų LR galiojančių įstatymų, taisyklių ir tiesiogiai susijusių reikalavimų, bei atsižvelgti į visas priemones, projekto valdymą ir administravimą, kurie reikalingi užtikrinti aplinkosauginius reikalavimus.

DOKUMENTO ŽYMUO	LAPAS	LAPŲ	LAIDA
AT-24S-2175-03-TP-MD.AR	6	8	0

Statybos darbų metu ir juos baigus, statybinės atliekos ir kitos šiukšlės turi būti išvežamos į atitinkamus atliekų tvarkymo ar saugojimo objektus.

2.5. Drenažo rinktovo hidrauliniai skaičiavimai

Drenažo debitai skaičiuojami pagal hidrogeologinių tyrinėjimų duomenis, naudojantis techninėje literatūroje duotomis metodikomis.

$$Q = q \cdot A;$$

čia: q – lyginamasis debitas, kai į drenažą suleidžiamas paviršinis vanduo nuo sausinamos teritorijos; priimamas 5 l/s/ha;

A – sausinamos teritorijos plotas, ha; $A=1,04$ ha.

Stadiono drenažo rinktovo debitas:

$$Q = 5,2 \text{ l/s}$$

Drenažo rinktovas projektuojamas iš perforuoto gofruoto vamzdžio PVC d145/160 (vidinis skersmuo 145 mm) 0,40% nuolydžiu. Remiantis gamintojo vamzdžių nomograma (2 pav.) d145/160 vamzdžio pralaidumas esant tokiam nuolydžiui lygus 10,0 l/s. Todėl daroma išvada, kad drenažo rinktovo pralaidumas pakankamas.

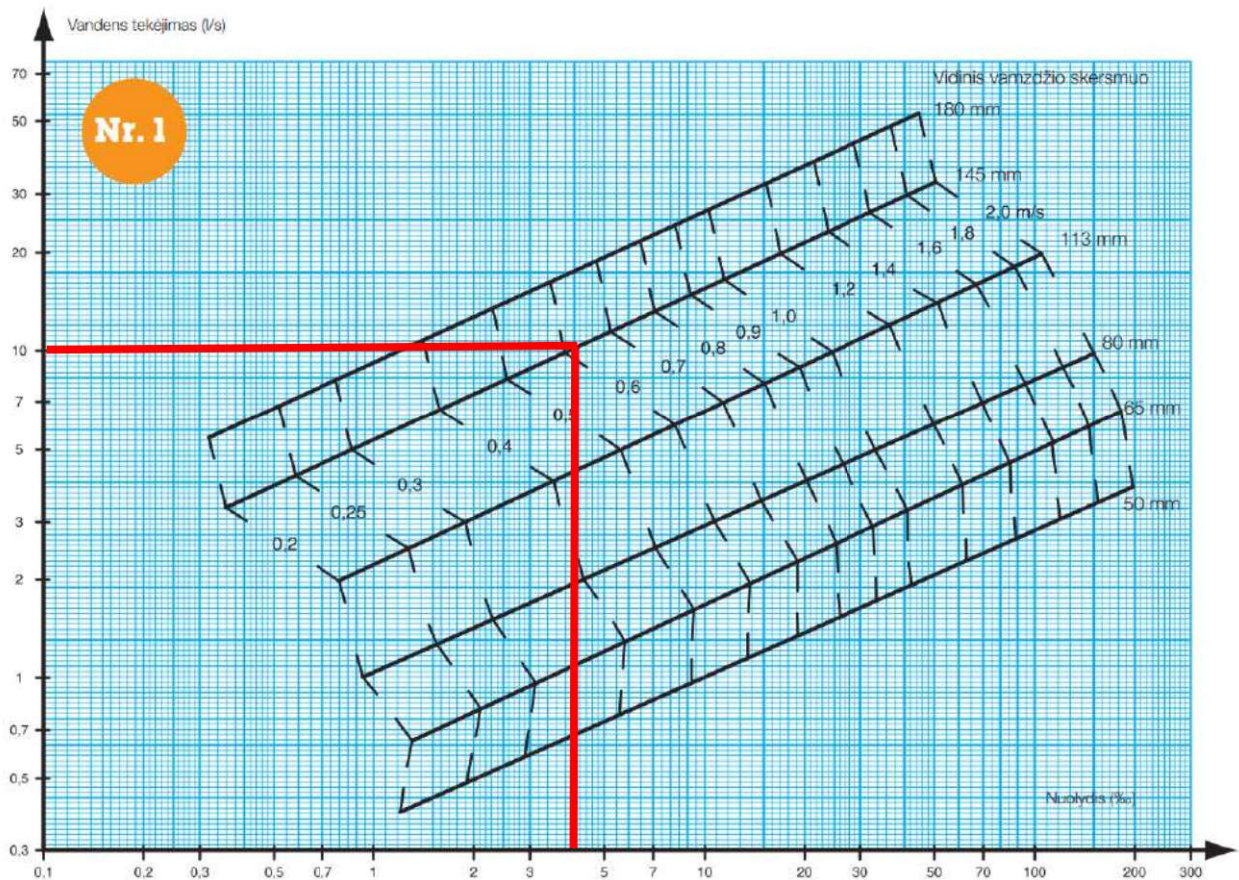

2 pav. Drenažo vamzdžių nomograma

DOKUMENTO ŽYMUO	LAPAS	LAPŲ	LAIDA
	7	8	0

2.6. Techniniai rodikliai

Šiame skyriuje pateikiami melioracijos dalies sprendinių techniniai rodikliai

Eil. Nr.	Pavadinimas	Mato vienetas	Kiekis	Pastabos
I ETAPAS				
1.	Drenažo tinklai:			
	1.1. Rinktuvų ilgis*	km	0,1260	Ø145/160 mm
	Iš jų:			
	1.1.1. Remontuojamų	km	–	–
	1.1.2. Rekonstruojamų	km	–	–
	1.1.3. Įrengiami naujai	km	0,1260	Ø145/160 mm
	1.2. Sausintuvų ilgis*	km	0,6910	Ø80/92 mm
	1.3. Kontrolinių ir požeminių šulinių skaičius	vnt.	1	G/B Ø1000 mm
	Iš jų:			
	1.3.1. Rekonstruojami esami (perstatomi naujai)	vnt.	–	–
	1.3.2. Įrengiami naujai	vnt.	1	G/B Ø1000 mm

DOKUMENTO ŽYMUO	LAPAS	LAPŲ	LAIDA
AT-24S-2175-03-TP-MD.AR	8	8	0

TECHNINĖS SPECIFIKACIJOS

Turinys

TS 01.	BENDROSIOS NUOSTATOS	2
TS 02.	STATYBOS PARUOŠIMAS IR ORGANIZAVIMAS.....	2
TS 03.	MEDŽIAGOS, GAMINIAI IR ĮRENGINIAI	6
TS 04.	APLINKOS APSAUGOS REIKALAVIMAI	7
TS 05.	DARBŲ SAUGA.....	8

0	2024-10	Statybos leidimui, konkursui		
Laida	Išleidimo data	Laidos statusas. Keitimo priežastis (jei taikoma)		
KVAL. PATV. DOK. NR.	 Žirmūnų g.139-321, Vilnius Tel.: (8~5) 272 83 34		STATINIO PROJEKTO PAVADINIMAS Šiaulių Lieporių gimnazijos sporto ir kitos paskirties inžinerinių statinių su prieigomis, ir lauko inžinerinių tinklų, V. Grinkevičiaus g. 22, Šiauliuose, rekonstravimo ir naujos statybos projektas	
38708	PV	Marius Kazakevičius	STATINIO NR. IR PAVADINIMAS, DOKUMENTO PAVADINIMAS	LAIDA
S-746-PmAT	PDV	Gintas Stankus	03 – Melioracijos statiniai	0
	Proj.	Mindaugas Undaravičius	Techninės specifikacijos	
KALBOS TRUMP. LT	STATYTOJAS ŠIAULIŲ MIESTO SAVIVALDYBĖS ADMINISTRACIJA		DOKUMENTO ŽYMUO AT-24S-2175-03-TP-MD.TS	LAPAS 1
				LAPŲ 13

TS 01. BENDROSIOS NUOSTATOS

Techninio projekto tikslas yra suprojektuoti mokyklos stadiono drenažą. Tam tikslui pasiekti projekte numatyta:

Įrengti drenažo rinktuvų iš plastikinių vamzdžių (PVC): gofruotų perforuotų su geotekstilės filtru 160 mm (išorės) skersmens, ilgis - 126,00 m;

Įrengti drenažo sausintuvų iš plastikinių vamzdžių (PVC): gofruotų perforuotų su geotekstilės filtru 92 mm (išorės) skersmens, ilgis - 691,00 m;

Įrengti G/B drenažo šulinių - 1 kompl.

Pagrindiniai normatyviniai dokumentai

- Melioracijos statinių projektavimas MTR 1.05.01:2005
- Melioracijos statiniai. Pagrindiniai reikalavimai MTR 2.02.01:2006
- Melioracijos normatyviniai dokumentai „Vietinių kelių projektavimo taisyklės“ MND-6 1994m.
- Melioracijos projektų sutartiniai ženklai MND-10:1995
- Melioracijos darbo laiko sąnaudų ir materialinių resursų normos MND-15:1996
- Melioraciniai statiniai MND-19:1998
- Melioracijos tyrinėjimo darbų dokumentacijos komplektavimo normos MND-21:1999
- Hidrotechnikos statinių projektavimo taisyklės MND-23:2001
- Sausinamosios melioracijos projektavimo taisyklės MND-26:2000
- Plastmasinis drenažas ir jo įrenginiai MND-29:2004
- Vamzdinės pralaidos MND-25-2001
- ST 3D-171 17.03:2009 „Vandens pralaidų konstrukcinių sprendinių taikymo melioracijos statinių statyboje taisyklės“;

TS 02. STATYBOS PARUOŠIMAS IR ORGANIZAVIMAS

Bendrieji reikalavimai

Iki pertvarkymo darbų pradžios turi būti parengta ir atitinkamai suderinta reikiamos apimties projektinė dokumentacija. Rangovinė organizacija, vadovaudamasi statybos organizavimo projektu, turi parengti darbų vykdymo projektą, kuriuo gali koreguoti arba iš dalies keisti rekonstrukcijos organizavimo

DOKUMENTO ŽYMUO	LAPAS	LAPŲ	LAIDA
AT-24S-2175-03-TP-MD.TS	2	13	0

projekte priimtus sprendimus, jei tai nepakenks darbų kokybei ir nepažeis darbo saugos reikalavimų. Rangovas privalo turėti Lietuvos Respublikos žemės ūkio ministerijos išduotus kvalifikacijos dokumentus, suteikiančius teisę statyti melioracijos sistemas. Rangovas darbams atlikti turi skirti kvalifikuotus darbininkus ir atestuotą statybos vadovą, sugebančius profesionaliai atlikti darbą. Rangovas turi turėti pakankamai tinkamų mašinų ir įrangos, kad būtų galima atlikti visus numatytus darbus.

Rangovas privalo turėti Lietuvos Respublikos žemės ūkio ministerijos išduotus kvalifikacijos dokumentus, suteikiančius teisę statyti melioracijos sistemas. Rangovas darbams atlikti turi skirti kvalifikuotus darbininkus ir atestuotą statybos vadovą, sugebančius profesionaliai atlikti darbą. Rangovas turi turėti pakankamai tinkamų mašinų ir įrangos, kad būtų galima atlikti visus numatytus darbus.

Techninis prižiūrėtojas privalo turėti Lietuvos Respublikos žemės ūkio ministerijos išduotus kvalifikacijos dokumentus, suteikiančius teisę statyti melioracijos sistemas.

Paruošiamieji darbai

Iki pagrindinių darbų pradžios atliekami paruošiamieji darbai:

Įrengiamos laikinos buitinės patalpos biuro ir bendro naudojimo reikmėms. Rangovas užtikrina vandens ir elektros tiekimą, pasirūpina laikinu tualetu ir prausykla. Patalpos turi būti švarios ir higieniškos, užtikrinamas tvarkingas nuotėkų ir atliekų šalinimas.

Atliekamas geodezinis nužymėjimas, nužymimos drenažo rinktuvų, drenažo šulinių, paviršinio vandens nuleistuvų, sausintuvų grupių ir kitų statinių trasos ir vietos bei darbų vykdymo zonos.

Žemės darbai

Žemės darbai vykdomi pagal STR 1.06.01:2016 „Statybos darbai. Statinio statybos priežiūra“ nurodymus ir reikalavimus, prisilaikant atitinkamose lentelėse nurodytų tranšėjų ir duobių šlaitų nuolydžių, priklausomai nuo iškasto gylio ir grunto.

Darbams naudojami vienakaušiai ekskavatoriai bei įvairaus galingumo buldozeriai. Grunto sutankinimui naudojami rankiniai plūktuvai. Dalis darbų vykdoma rankinių būdu (sunkiai prieinamose vietose, šalia statinių bei inžinerinių tinklų, elektros linijų). Žemės darbai tranšėjų susikirtimo su esamais inžineriniais tinklais vietose vykdomi rankiniu būdu, nepažeidžiant šių tinklų. Esami tinklai susikirtimo su kasama tranšėja vietose laikinai pakabinami, iš ramstomi. Žemės darbų metu išardytos esamos dangos (lauko kelias, žalia veja) atstatomos į pradinę padėtį.

DOKUMENTO ŽYMUO	LAPAS	LAPŲ	LAIDA
AT-24S-2175-03-TP-MD.TS	3	13	0

Strėlinių ekskavatorių darbas prie esamų veikiančių elektros orinių linijų leidžiamas tik tai jas laikinai atjungus. Darbai vykdomi pagal galiojančias darbo saugos taisykles. Visi naudojami mechanizmai turi būti tvarkingi. Tepalų ir degalų nutekėjimas ar patekimas į gruntą draudžiamas.

Užpylimas

Sumontavus ir patikrinus vamzdžius, statinius ir pagrindą, aplink vamzdžius ir virš jų, 150 mm sluoksniais pilama pirminio užpylimo medžiaga.

Pirminiam tranšėjų užpylimui naudojamas smėlis. Smėlis turi būti geras, švarus, neužterštas, vienodo smulkumo, max. dalelių dydis 16 mm. 8-16 mm dalelių bei mažesnių nei 0.02 mm dalelių kiekis neturi viršyti 10%. Be to, smėlyje neturi būti kenksmingų ir žalingų medžiagų, jame negali būti daugiau nei 15 % molio ar dumblo pagal svorį (pavieniui ar kartu).

Užpylimo medžiaga turi būti pilama vienu metu maždaug tokiame pačiame gylyje iš abiejų vamzdžio pusių, apžiūros šulinių, atramų, ramsčių ir sienų. Vamzdis arba apžiūros šulinys turi būti statomas nustatytame aukštyje ir vietoje. Užpilama atsargiai ir ne storesniais nei 150 mm sluoksniais. Kiekvienas sluoksnis atskirai sutankinamas iki tankio, kuris turi siekti ne mažiau, nei 95% maksimalaus tankio, gauto modifikuotu Proctor'o testu ten, kur egzistuoja keliai, ir ten, kur bus tiesiami nauji keliai ir ne mažiau, nei 90 % ten, kur viršuje eismo nėra. Pradinis užpylimas virš vamzdžio turi būti 300 mm.

Likęs užpylimas iki paviršiaus lygio turi būti pilamas ir tankinamas ne storesniais nei 300 mm sluoksniais.

Darbų ir statinių kokybes užtikrinimas

Melioracijos darbų kokybė – pagrindinis rodiklis, lemiantis melioracijos sistemų efektyvumą ir ilgaamžiškumą. Projekte naudojamų medžiagų ir rangos šalis neribojama, tačiau visos projekte naudojamos medžiagos ir gaminiai turi turėti įgaliotos institucijos patvirtinimą, kad buvo pagaminti pagal atitinkamą Europos arba Lietuvos standartą.

Visi vamzdžiai, jungiamosios detalės ir kiti įrenginiai gaminiai turi būti pažymėti etiketėmis. Etiketės dydis ir formą turi turėti atitikti ISO reikalavimus. Etiketėse nurodomas gamintojas, modelis, serijos numeris, pagaminimo data ir pan. Visas tekstas turi būti lietuvių kalba.

Melioracijos darbų kokybę iš esmės tikrina statinių statybos technines priežiūros vadovas, kuris privalo vadovautis melioracijos normatyviais dokumentais (MND Nr.7, 16-34psl.) standartais, normomis ir šiomis techninėmis specifikacijomis.

DOKUMENTO ŽYMUO	LAPAS	LAPŲ	LAIDA
AT-24S-2175-03-TP-MD.TS	4	13	0

Griovių ir jose esančių statinių kokybė būtina įvertinti instrumentaliai tikrinant griovių ir kitų statinių pagrindinius parametrus. Drenažo paklojimo, drenažo šulinių ir paviršinių vandens nuleistuvų statybos darbų kokybę būtina įvertinti instrumentaliai tikrinant tokius parametrus; drenažo linijų planinę padėtį (koordinates), gylį ir dugno altitudę, nuolydį, vamzdžių sujungimą, filtracines medžiagas, jų ant vamzdžio tvirtinimo būdą ir kokybę, žvyro užpylimo sluoksnio storio, paviršinio vandens pritekėjimo sąlygų sudarymą.

Drenažo paklojimo ir drenažo šulinio statybos darbų tikrinimo parametrai ir leistini nukrypimai

Tikrinami parametrai	Leistini nuokrypiai
1. Drenažo įrengimas: a) drenos planinė padėtis b) rinktuvų altitudės c) sausintuvų baro ilgis be nuolydžio d) atvirkštinis nuolydis e) minimalus sausintuvų gylis f) ant vamzdžių užpildo filtracinio sluoksnio storis: - sausintuvams ir rinktuvams virš vamzdžio ≥ 10 cm g) geležinguose gruntuose ant drenažo vamzdžių užpildo suspaustų durpių 10 cm sluoksnio storis h) dulkiniam smėlio ir priemolio grunte ant drenažo vamzdžių užpildo suspaustų durpių 7 cm sluoksnio storis	4 m + 5 cm +/- 10 cm Ne daugiau kaip 10 cm Neleistinas 80 cm + neribojamas +/- 3 cm + neribojamas +/- 2 cm + neribojamas +/- 2 cm
2. Drenažo šulinių įrengimas: a) išlyginamojo 5-15 cm storio žvyro sluoksnio po šuliniu įrengimas b) drenažo vamzdžių įjungimo į šulinį sandūrų užsandarinimas makrofleksu ir filtracine medžiaga arba specialia jungtimi c) užpildo aplink šulinį grunto sutankinimo koeficientas	Galima pakeisti tik smėlio sluoksniu Kitaip negalima $\geq 0,9$

Melioracijos darbuose naudojami statybos produktai turi atitikti projekte numatytus geometrinius rodiklius ir esminius techninius reikalavimus, kuriuos tiekėjas privalo raštu patvirtinti atitikties deklaracijoje. Nurodyti techniniai reikalavimai yra minimalūs, rangovas gali naudoti ir kitokių (jei gerina statomo statinio bendrąją kokybę) techninių rodiklių produktus. Pakeitimą reikia pagrįsti skaičiavimais arba kitais svariais argumentais.

Gaminių ir medžiagų, naudojamų melioracijos statiniams, minimalūs geometriniai parametrai ir esminiai techniniai rodikliai, kurie privalo būti įrašyti į atitikties deklaraciją

DOKUMENTO ŽYMUO	LAPAS	LAPŲ	LAIDA
AT-24S-2175-03-TP-MD.TS	5	13	0

Eil. Nr.	Gaminio arba medžiagos bendrinis pavadinimas	Geometriniai ir masės parametrai	Esminiai techniniai rodikliai
1	2	3	4
1.	Neaustinė filtracinė medžiaga, naudojama apvynioti perforuotus drenazo vamzdžius	Masė ≥ 170 g/m ² ; storis $\geq 0,7$ mm	Praleidžia grunto daleles $< 0,09$ mm, laidumas vandeniui > 90 m/d Tempimo stipris > 1 kN/m išilginė kryptimi ir $> 0,6$ kN/m skersine kryptimi
2.	Plast. gofr. drenazo vamzdis su filtracine medžiaga	145 (160) mm, ilgis 50 m (rulonas) 80 (92) mm, ilgis 50 m (rulonas)	Gofruoti perforuoti (≥ 24 cm ² /m) polivinilchloridiniai (PVC) drenazo vamzdžiai su geotekstilės filtru (storis $\geq 0,7$ mm, laidumas vandeniui ≥ 90 m/d, praleidžia grunto daleles $\leq 0,09$ mm skersmens) Žiedinis standumas > 4 kN/m ²

TS 03. MEDŽIAGOS, GAMINIAI IR ĮRENGINIAI

Medžiagos, gaminiai ir įrenginiai

Visos naudojamos medžiagos ir gaminiai turi būti geriausios kokybės, tinkamos numatytai paskirčiai ir atitikti nacionalinius ir tarptautinius standartus. Medžiagos ir gaminiai turi ilgai tarnauti, reikalauti minimalios priežiūros ir turi būti gautos iš patikimų tiekėjų (gamintojų) su atitiktis deklaracijomis. Rangovas privalo garantuoti, kad visos konstrukcijos ir statiniai yra sumontuoti iš kokybiškų medžiagų, gaminių ir įrenginių, kurie prieš pristatymą niekada nenaudoti, išskyrus laiką, reikalingą bandymams.

Pakeitimai

Projekte pasiūlytų medžiagų, gaminių ir įrenginių pakeitimai po Sutarties pasirašymo galimi tik gavus raštišką statybos techninės priežiūros vadovo sutikimą. Rangovas turi pataisyti ir pateikti statybos techninės priežiūros vadovui tvirtinti visus brėžinius, kuriuose reikia koreguoti dėl tokio pakeitimo. Įrengimų pasirinkimo metu turi būti kruopščiai išnagrinėti, ar galima lengvai įsigyti atsargines dalis.

Medžiagų įpakavimas ir saugojimas

Visos pristatomos medžiagos ir įrenginiai turi būti supakuotos ir pažymėtos pagal tarptautinius standartus, taikomus eksportui iš šalies gamintojos. Rangovas sandėliuoja medžiagas ir įrengimus taip, kad išvengtų jų būklės pablogėjimo ar sugadinimo. Ypatingą dėmesį reikia atkreipti į PVC vamzdžius ir PVC

DOKUMENTO ŽYMUO	LAPAS	LAPŲ	LAIDA
AT-24S-2175-03-TP-MD.TS	6	13	0

armatūrą siekiant apsaugoti juos nuo tiesioginės saulės šviesos ir žemos temperatūros. Turi būti laikomasi gamintojų nurodymų. Sugadintos medžiagos nepriimamos.

Rangovas turi kiek įmanoma sumažinti medžiagų ir įrangos sandėliavimo statybvietyje laiką, planuodamas tiekimą taip, kad jis vyktų pagal statybos poreikius. Rangovas turi gauti iš gamintojų informaciją apie įrangos sandėliavimo ir aptarnavimo būdus, ir šių reikalavimų laikytis.

Visos išlaidos, susijusios su medžiagų ir įrangos sandėliavimu, laikomos įtrauktomis į Sutartį ir papildomai neapmokestinamos.

Laikinasis sandėliavimas

Rangovas turi pasirūpinti vamzdžių, medžiagų ir įrangos laikinu sandėliavimu. Rangovas turi valyti ir taisyti visus valstybinius kelius, privažiavimo kelius, saugyklų ar kitas teritorijas, kurias naudoja atliekant darbus.

Jei Rangovui yra būtina pasinaudoti žeme už statybos ribų, jis pats tariasi su žemės savininku/nuomininku. Prieš aptverdamas teritoriją darbams Rangovas kreipiasi į savivaldybę ar kitas įstaigas ir savininkus/nuomininkus. Prieš sudarydamas su jais sutartį Rangovas turi gauti užsakovo sutikimą, tada jis patvirtina sutartį laišku savininkui/nuomininkui. Sutartyje turi būti aiškiai nurodyta, kad ji sudaroma su Rangovu, o ne su Užsakovu. Kiekvienos sutarties kopija pateikiama Užsakovui.

Atsakomybė užsakant medžiagas

Rangovas yra atsakingas už medžiagų, gaminių ir pavyzdžių (kurių patikrinimo gali būti pareikalauta gerokai ankščiau prieš darbų pradžia) užsakymą ir pristatymą. Visas sąnaudas, susijusias su aplaidumu ir delsimu užsakyti pakankamai iš anksto, parengią Rangovas.

Išpildomieji brėžiniai ir kadastriniai tyrinėjimai

Rangovas turi registruoti visus atliekamus darbus. Rangovas turi parengti reikiamo mastelio drenažo ir kitų statinių brėžinius, kad vėliau eksploatuojanti įmonė galėtų prižiūrėti naujus statinius bei įrenginius. Išpildymo brėžiniuose turi būti nurodyti skersmenys, medžiagos ir esamų vamzdžių gylis. Rangovas turi pateikti išpildomuosius brėžinius ir dokumentaciją Užsakovui.

TS 04. APLINKOS APSAUGOS REIKALAVIMAI

Reikalavimai aplinkos apsaugai

DOKUMENTO ŽYMUO	LAPAS	LAPŲ	LAIDA
AT-24S-2175-03-TP-MD.TS	7	13	0

Visų statybos etapų metu Rangovas privalo laikytis visų respublikoje galiojančių įstatymų ir tiesiogiai susijusių reikalavimų, bei atsižvelgti į visas priemones, projekto valdymą ir administravimą, kurie reikalingi užtikrinti aplinkosauginius reikalavimus.

Medžių ir žaliųjų zonų apsauga

Rangovui neleidžiama perkelti ar kirsti darbų zonoje esančių medžių be atitinkamų žinybų sutikimo. Jei kuris nors medis ar žalioji zona buvo Rangovo sunaikinta ar pažeista, jis privalo pakeisti pažeista medį ar zoną lygiaverčių buvusiam savo sąskaita.

TS 05. DARBŲ SAUGA

Vykdam darbus rangovas privalo vadovautis galiojančiomis darbo saugos taisyklėmis bei kitais veikiančiais darbo saugos dokumentais.

Bendrieji statybos darbų statybvietėje saugos, sveikatos bei higienos reikalavimai ir sąlygos

Darbo vietas objektuose įrengti, pagal Lietuvos Respublikos socialinės apsaugos ir darbo ministro ir Lietuvos Respublikos aplinkos ministro 2008 m. sausio 15 d. įsakymu Nr.A1-22/D1-34 patvirtintus „DARBOVIEČIŲ STATYBVIETĖSE NUOSTATUS.“

Ištrauka iš Nuostatų:

6. Statytojas (užsakovas) arba statinio projekto valdytojas, statinio statybos valdytojas, kai statinį projektuojant arba statant dalyvauja daugiau negu vienas rangovas, paskiria vieną ar kelis saugos ir sveikatos koordinatorius, kurie turi užtikrinti, kad statinio projekte būtų numatyti darbuotojų saugos ir sveikatos reikalavimai, ir statybos metu privalo koordinuoti ir kontroliuoti norminiuose teisės aktuose nustatytą darbuotojų saugos ir sveikatos reikalavimų įgyvendinimą bei vykdyti šių Nuostatų 13 ir 14 punktuose nurodytas pareigas.

8. Statinio statybos saugos ir sveikatos darbe koordinatoriumi skiriamas asmuo (statinio statybos vadovas, inžinierius), teisės aktų nustatyta tvarka įgijęs teisę eiti šias pareigas.

9. Statytojas (užsakovas) arba statinio statybos valdytojas užtikrina, kad, prieš pradėdam statybvietės įrengimo darbus, darbuotojų saugos ir sveikatos reikalavimai konkrečiai statybvietei būtų nustatyti statinio techniniame projekte, konkrečios priemonės, užtikrinančios darbuotojų saugą ir sveikatą statinio statybos metu, būtų nustatytos statybos darbų technologijos projekte, vadovaujantis šių Nuostatų 13.2 punkto reikalavimais.

DOKUMENTO ŽYMUO	LAPAS	LAPŲ	LAIDA
AT-24S-2175-03-TP-MD.TS	8	13	0

10. Statytojas (užsakovas) arba statinio statybos valdytojas ne vėliau kaip prieš 10 kalendorinių dienų iki statybos darbų pradžios pateikia Valstybinės darbo inspekcijos teritoriniam skyriui išankstinį pranešimą apie statybos pradžią (3 priedas), jei:

10.1. statybvietėje vykdomi darbai, nurodyti šių Nuostatų 2 priede;

10.2. rangovo įmonėje, pagal sutartį su statytoju (užsakovu) arba statinio statybos valdytoju vykdančioje statybos darbus, per paskutinius trejus metus įvyko sunkus ar mirtinas nelaimingas atsitikimas darbe ar darbuotojui buvo pripažinta profesinė liga;

10.3. statybvietėje darbų trukmė ilgesnė kaip 30 darbo dienų ir vienu metu dirba daugiau kaip 20 darbuotojų arba numatoma didesnė kaip 500 darbuotojo darbo dienų (pamainų) darbų apimtis.

11. Išankstinis pranešimas apie statybos pradžią statybvietėje turi būti iškabintas (paskelbtas) matomoje vietoje (stende su informacija apie statomą statinį) ir prireikus tikslinamas apie tai pranešant Valstybinės darbo inspekcijos teritoriniam skyriui.

12. Statytojas (užsakovas) arba statinio projekto valdytojas privalo užtikrinti, kad visuose statinio projektavimo ir projekto rengimo etapuose būtų įvertinti nelaimingų atsitikimų darbe ir profesinių ligų prevencijos principai bei darbuotojų saugos ir sveikatos norminių teisės aktų reikalavimai, ypač:

12.1. sprendžiant architektūrinius, techninius ir (arba) organizacinius klausimus bei paskirstant darbus arba darbų etapus, kurie atliekami vienu metu arba vienas po kito;

12.2. įvertinant tokių darbų arba darbų etapų atlikimo trukmę, turi būti atsižvelgiama į dokumentus, nurodytus šių Nuostatų 13.2 ir 13.3 punktuose, arba, jei reikia, jie turi būti koreguojami, atsižvelgiant į statybos darbų eigą, vadovaujantis šių Nuostatų 14.3 punktu.

BENDRIEJI BŪTINIAUSI DARBO VIETŲ STATYBVIETĖJE REIKALAVIMAI

4. Stabilumas ir tvirtumas:

4.1. medžiagos, įrenginiai ir visos kitos darbo priemonės, kurios judėdamos gali pakenkti darbuotojų saugai ir sveikatai darbe, turi būti tinkamai ir patikimai pritvirtintos;

4.2. draudžiama lipti ant paviršių, pagamintų iš nepakankamai tvirtų medžiagų, jei nėra įrangos arba tinkamai paruoštų įtaisų saugiam darbui.

7. Gaisrinė sauga:

7.1. atsižvelgiant į statybos pobūdį ir statybvietės ypatybes, patalpų matmenis ir paskirtį, naudojamus įrenginius, fizines ir chemines naudojamų medžiagų savybes bei galimą didžiausią darbuotojų skaičių, turi būti numatytas pakankamas kiekis reikiamų pirminių gaisro gesinimo priemonių ir, jei būtina, turi būti įrengti gaisro detektoriai bei gaisrinės signalizacijos įrenginiai;

DOKUMENTO ŽYMUO	LAPAS	LAPŲ	LAIDA
AT-24S-2175-03-TP-MD.TS	9	13	0

7.2. gesinimo įranga, gaisrinės signalizacijos įrenginiai turi būti tvarkingi ir veikiantys, reguliariai prižiūrimi ir tikrinami. Nustatyta tvarka periodiškai turi būti atliekami pirminių gaisro gesinimo priemonių ir gaisrinės signalizacijos bandymai bei rengiami praktiniai užsiėmimai darbuotojams apmokyti;

7.3. pirminės gaisro gesinimo priemonės turi būti išdėstomos matomose ir prieinamose vietose, lengvai pasiekiamos bei paprastos naudoti. Pirminės gaisro gesinimo priemonės turi būti paženklintos, kaip nustatyta Saugos ir sveikatos apsaugos ženklų naudojimo darbovietėse nuostatuose. Ženkilai turi būti patvarūs ir išdėstyti reikiamose vietose.

9. Darbuotojų apsauga nuo konkrečių rizikos veiksnių veikimo:

9.1. darbo vietos turi būti įrengtos taip, kad darbuotojai nebūtų veikiami darbo aplinkos kenksmingų veiksnių (triukšmo, dujų, garų, dulkių ir kt.);

9.2. darbovietėse, kurių ore yra kenksmingų ir (arba) pavojingų medžiagų, nepakanka deguonies, yra gaisro ar sprogo pavojus, būtina užtikrinti darbo zonos oro kontrolę ir imtis reikiamų prevencijos priemonių;

9.3. kai uždaros darbo aplinkos oras kelia pavojų darbuotojo sveikatai, darbuotojas tokioje aplinkoje negali būti skiriamas dirbti vienas. Darbuotojas turi būti nuolat stebimas iš išorės ir turi būti parengtos reikiamos priemonės greitai ir efektyviai suteikti reikiamą pagalbą.

10. Temperatūra darbo aplinkoje turi būti tinkama darbuotojui ir priklausomai nuo darbo pobūdžio ir fizinio darbo sunkumo turi atitikti darbuotojų saugos ir sveikatos norminių teisės aktų reikalavimus.

11. Statybvietės darbo vietų, patalpų ir judėjimo kelių natūralus ir dirbtinis apšvietimas:

11.1. darbo vietos, patalpos ir judėjimo keliai turi būti kiek galima daugiau apšviesti natūralia šviesa. Tamsiu paros metu, taip pat kai natūralaus apšvietimo nepakanka, turi būti įrengtas reikiamas dirbtinis apšvietimas, jei reikia, naudojami kilnojantieji šviesos šaltiniai, atsparūs aplinkos poveikiui. Dirbtinis apšvietimas neturi trukdyti pastebėti ir suvokti įspėjamuosius saugos ženklus arba užrašus;

11.2. patalpų, darbo vietų ir judėjimo kelių apšvietimas turi būti įrengtas taip, kad darbuotojams nekiltų rizika dėl įrengto apšvietimo rūšies;

11.3. patalpose, darbo vietose ir judėjimo keliuose, kai išsijungus dirbtiniam apšvietimui darbuotojams gresia labai didelis pavojus, turi būti įrengtas reikiamas avarinis apšvietimas.

13. Judėjimo keliai – pavojingos zonos:

13.1. judėjimo keliai, taip pat laiptai, pritvirtintos kopėčios, krovimo aikštelės bei platformos turi būti apskaičiuoti, išdėstyti ir tokių matmenų, kad pėstieji ir transporto priemonės galėtų saugiai judėti ir nekeltų pavojaus darbuotojams, esantiems šalia judėjimo kelių ir įrenginių;

DOKUMENTO ŽYMUO	LAPAS	LAPŲ	LAIDA
AT-24S-2175-03-TP-MD.TS	10	13	0

13.2. pėsčiųjų judėjimo ir (arba) krovinių gabenimo kelių, įskaitant privažiavimo kelius krovimo darbams, matmenys turi būti nustatomi atsižvelgiant į tokių kelių potencialių naudotojų skaičių ir veiklos pobūdį. Jei judėjimo keliai skirti transporto priemonėms, turi būti numatytas pakankamai saugus atstumas arba numatyta saugos zona ar saugi įranga pėstiesiems. Keliai turi būti aiškiai pažymėti, reikiamai prižiūrimi ir tikrinami;

13.3. transporto priemonių judėjimo keliai turi būti nutiesti pakankamu atstumu nuo durų, vartų, pėsčiųjų perėjų, tarpuvarčių bei laiptinių;

13.4. jei statybvietėje yra pavojingų zonų, į kurias įėjimas ribotas (darbuotojas gali būti traumuotas), jose turi būti įrenginiai, kliudantys darbuotojams, neturintiems teisės patekti į tokias zonas. Kai darbuotojai turi teisę įeiti į pavojingas zonas, turi būti parengtos reikiamos priemonės jų apsaugai ir, jei reikia, išduodamos asmeninės apsauginės priemonės. Pavojingos zonos turi būti aiškiai pažymėtos.

14. Krovimo platformos ir rampos:

14.1. krovimo platformų ir rampų matmenys turi atitikti jomis gabenamų krovinių dydį;

14.2. krovimo platformose turi būti bent vienas išėjimas;

14.3. krovimo platformos ir rampos turi būti įrengtos taip, kad būtų išvengta darbuotojų kritimo.

15. Judėjimo laisvė darbo vietoje: darbo vietos plotas (zona) turi būti tokio dydžio, kad darbuotojai, atsižvelgiant į naudojamus įrenginius, prietaisus ir kitas darbo priemones, dirbdami galėtų pakankamai laisvai judėti.

16. Pirmoji pagalba:

16.1. darbdavys turi užtikrinti, kad bet kuriuo metu galėtų būti suteikta pirmoji pagalba. Darbuotojai turi būti apmokyti suteikti pirmąją pagalbą nukentėjusiajam. Darbuotojas, kuris įvykus nelaimingam atsitikimui buvo sužeistas arba staigiai susirgo, turi būti nedelsiant nugabentas į medicinos įstaigą;

16.2. atsižvelgiant į statybos darbų apimtį ir (arba) veiklos rūšį, pagal darbuotojų saugos ir sveikatos reikalavimus turi būti numatytos patalpos pirmajai pagalbai teikti;

16.3. pirmosios pagalbos patalpose turi būti pagrindinė pirmosios pagalbos įranga bei priemonės. Į tokias patalpas turi būti lengvai patenkama su neštuvais. Šios patalpos turi būti paženklintos, kaip nustatyta Saugos ir sveikatos apsaugos ženklų naudojimo darbovietėse nuostatuose, ir nurodytos kelrodžiais;

16.4. pirmosios pagalbos priemonės turi būti visose vietose, kuriose jos reikalingos pagal darbo sąlygas. Jų laikymo vietos turi būti pažymėtos, gerai matomos ir lengvai pasiekiamos. Matomose vietose turi būti aiškiai nurodyti gelbėjimo tarnybų (greitosios medicinos pagalbos, gaisrinės ir avarinės dujų tarnybos) telefono numeriai ir adresai.

17. Buities, sanitarinės ir higienos patalpos:

DOKUMENTO ŽYMUO	LAPAS	LAPŲ	LAIDA
AT-24S-2175-03-TP-MD.TS	11	13	0

17.1. persirengimo kambariai ir drabužių spintelės:

17.1.1. persirengimo kambariai turi būti įrengti darbuotojams, kurie turi dėvėti darbo drabužius, taip pat įrengti ten, kur sveikatos arba etikos požiūriu jie negali persirenginėti kitoje patalpoje.

Į persirengimo kambarius turi būti lengvai patenkama, jie turi būti pakankamai erdvūs, juose turi būti įrengtos sėdimos vietos;

17.1.2. persirengimo kambariai turi būti reikiamo dydžio, kai reikia, juose turi būti įrengtos drabužių džiovinimo vietos. Taip pat turi būti įrengtos rakinamos vietos darbuotojų drabužiams bei asmeniniams daiktams saugoti. Esant tam tikroms aplinkybėms (dirbant su kenksmingomis medžiagomis, esant drėgmei, su nešvarumais ir kitais atvejais), asmeniniai drabužiai ir daiktai turi būti laikomi atskirai nuo darbo drabužių;

17.1.3. moterims ir vyrams turi būti įrengti atskiri persirengimo kambariai arba turi būti sudaryta galimybė tuo pačiu persirengimo kambariu naudotis skirtingu metu;

17.1.4. kai persirengimo kambariai pagal šio priedo

17.1.5 punkto pirmą pastraipą nėra būtini, kiekvienam darbuotojui turi būti įrengta rakinama drabužių ir asmeninių daiktų laikymo vieta;

17.2. dušai ir praustuvai:

17.2.1. atsižvelgiant į darbo pobūdį ir darbo higienos reikalavimus, darbuotojams turi būti įrengtas reikiamas skaičius dušų.

Dušų kambariai turi būti įrengti atskirai vyrams ir moterims arba turi būti numatyta galimybė jiems atskirai naudotis dušų kambariais;

17.2.2. dušų kambariai turi būti reikiamo dydžio, kad, laikydamasis atitinkamų higienos normų, kiekvienas darbuotojas galėtų netrukdomai praustis. Dušams turi būti tiekiamas karštas ir šaltas vanduo;

17.2.3. kai nebūtina įrengti dušų, kaip nurodyta šio priedo 17.2.1 punkto pirmoje pastraipoje, netoli darbo vietų ir persirengimo kambarių turi būti įrengtas reikiamas skaičius praustuvių su tekančiu vandeniu (jei būtina – karštu vandeniu). Praustuvai turi būti įrengti vyrams ir moterims atskirai arba sudaryta galimybė jais naudotis atskirai;

17.2.4. kai patalpos, kuriose įrengti dušai ar praustuvai, yra atskirtos nuo persirengimo kambarių, turi būti įrengti patogūs perėjimai;

17.3. tualetai ir praustuvai:

17.3.1. darbuotojams netoli darbo vietų, poilsio bei persirengimo kambarių ir dušų arba prausyklų turi būti įrengtas reikiamas skaičius tualetų ir praustuvių;

DOKUMENTO ŽYMUO	LAPAS	LAPŲ	LAIDA
AT-24S-2175-03-TP-MD.TS	12	13	0

17.3.2. vyrams ir moterims turi būti įrengti atskiri tualetai arba numatyta galimybė jais naudotis atskirai.

18. Darbuotojų poilsio ir (arba) apgyvendinimo patalpos:

18.1. atsižvelgiant į didelį nuotolį nuo nuolatinės gyvenamosios vietos iki statybvietsės, į darbo pobūdį ir darbuotojų skaičių, turi būti įrengtos poilsio ir (arba) apgyvendinimo patalpos, į kurias darbuotojai turi būti lengvai priimami;

18.2. atsižvelgiant į darbuotojų skaičių, poilsio ir (arba) apgyvendinimo patalpos turi būti reikiamo dydžio, jose turi būti reikiamas kiekis stalų ir kėdžių;

18.3. jei tokios patalpos neįrengtos, turi būti sudaryta galimybė darbuotojams pailsėti darbo pertraukų metu;

18.4. stacionariose darbuotojų apgyvendinimo patalpose, išskyrus tas, kurios naudojamos išimties atvejais, turi būti pakankamai sanitarinių įrenginių, valgomasios ir poilsio patalpa.

Apgyvendinimo patalpose pagal darbuotojų skaičių turi būti lovos, spintos, stalai ir kėdės; paskirstant patalpas, reikia atsižvelgti į moterų ir vyrų apgyvendinimo ypatumus;

18.5. poilsio ir (arba) apgyvendinimo patalpose turi būti numatytos priemonės nerūkančiųjų apsaugai nuo tabako dūmų.

20. Neįgalieji darbuotojai:

20.1. jeigu darbovietėse dirba neįgalieji, jos turi būti įrengtos atsižvelgiant į neįgaliųjų darbuotojų poreikius;

20.2. įrengiant duris, judėjimo kelius, laiptus, dušus, praustuvus, tualetus, kuriais naudojasi neįgalieji darbuotojai, taip pat darbo vietas, turi būti atsižvelgiama į jų fizines galimybes.

21. Kiti statybvietsių įrengimo reikalavimai:

21.1. statybvietses supančios aplinkos ribos turi būti aiškiai matomos ir suprantamai pažymėtos;

21.2. darbuotojų apgyvendinimo patalpose, taip pat netoli darbo vietų darbuotojai turi būti aprūpinti geriamuoju vandeniu ir pagal galimybes kitais gaiviaisiais gėrimais;

21.3. statybvietsėse darbuotojams turi būti sudarytos galimybės tinkamomis sąlygomis pavalgyti, prirėkus turi būti priemonės valgiui pasigaminti.

Pastaba. Atliekant statinių statybos ir rekonstrukcijos darbus, vykdytojams pageidaujant, privalu leisti naudoti didesnio skersmens ir didesnio stiprio drenažo vamzdžius negu numatyta projektuose, nustatyta tvarka įvertinant produkto atitiktį, padaryti reikalingus projektinius pakeitimus nekeičiant projekto įvykdymo sąmatinės kainos. Medžiagų pakeitimai turi būti suderinti su projekto vadovu ir techninės priežiūros specialistu.

DOKUMENTO ŽYMUO	LAPAS	LAPŲ	LAIDA
AT-24S-2175-03-TP-MD.TS	13	13	0

SĄNAUDŲ KIEKIŲ ŽINIARAŠTIS

Eil. Nr.	Pavadinimas ir techninės charakteristikos	Žymuo	Mato vnt.	Kiekis
I ETAPAS				
Drenažo tinklai				
1.	Gruntinio/paviršinio vandens lygio pažeminimas	VN TS 7.	sist.	1
2.	II gr. grunto kasimas ekskavatoriais 0,65 m ³ kaušu, pakrovimas į autosavivarčius, išvežimas 10 km atstumu, darbas sąvartoje	TS 02. VN TS 7.	m ³	826
3.	Išlyginamojo žvyro arba skaldos pagrindo po vamzdiniais įrengimas (akmenų skersmuo turi būti ne didesnis kaip 32 mm)	TS 02. VN TS 7.	m ³	33
4.	Apsauginio žvyro arba skaldos sluoksnio aplink vamzdynus įrengimas (akmenų skersmuo turi būti ne didesnis kaip 32 mm)	TS 02. VN TS 7.	m ³	75
5.	Likusios tranšėjos dalies užpylimas smėlingu gruntu atvežtu autosavivarčiais	TS 02. VN TS 7.	m ³	718
6.	II gr. grunto ir apsauginio sluoksnio tankinimas vibroplūktuvais	TS 02. VN TS 7.	m ³	826
7.	Apvalūs g/b šuliniai Ø1000mm, komplekte su protarpiais, lipynėmis ir ketiniais liukais 125kN	VN TS 10.1.	kompl./m ³	1/0,80
8.	PVC-U drenažo vamzdžiai Ø145/160 mm su geotekstile ir jų įrengimas su visomis reikalingomis jungtimis	TS 02. TS 03.	m	126
9.	PVC-U drenažo vamzdžiai Ø80/92 mm su geotekstile ir jų įrengimas su visomis reikalingomis jungtimis	TS 02. TS 03.	m	691
10.	Geotekstilė	TS 02. TS 03.	m ²	1226
11.	Naujai projektuojamo drenažo rinktuvo Ø145/160 mm įjungimas į naujai projektuojamą g/b šulinį LD2-3, L1-25	TS 02.	kompl.	2
12.	Naujai projektuojamo drenažo sausintuvo Ø80/92 mm įjungimas į naujai projektuojamą g/b šulinį L1-25, L1-26	TS 02.	kompl.	2
13.	Naujai projektuojamo drenažo sausintuvų Ø80/92 mm įjungimas į naujai projektuojamą drenažo rinktuvą Ø145/160 mm	TS 02.	kompl.	20
14.	Komunikacijų žymėjimui cinkuoto metalo stovai su plastikinėmis lentelėmis	VN TS 10.3.	vnt.	1

Pastabos: Darbų vykdymo eigoje darbų kiekiai gali būti tikslinami.

0	2024-10	Statybos leidimui, konkursui			
Laida	Išleidimo data	Laidos statusas. Keitimo priežastis (jei taikoma)			
KVAL. PATV. DOK. NR.	 Žirmūnų g.139-321, Vilnius Tel.: (8~5) 272 83 34		STATINIO PROJEKTO PAVADINIMAS Šiaulių Lieporių gimnazijos sporto ir kitos paskirties inžinerinių statinių su prieigomis, ir lauko inžinerinių tinklų, V. Grinkevičiaus g. 22, Šiauliuose, rekonstravimo ir naujos statybos projektas		
38708	PV	Marius Kazakevičius	STATINIO NR. IR PAVADINIMAS, DOKUMENTO PAVADINIMAS 03 – Melioracijos statiniai Sąnaudų kiekių žiniaraščiai	LAIDA	
S-746-PmAT	PDV	Gintas Stankus		0	
	Proj.	Mindaugas Undaravičius			
KALBOS TRUMP. LT	STATYTOJAS IR (ARBA) UŽSAKOVAS ŠIAULIŲ MIESTO SAVIVALDYBĖS ADMINISTRACIJA		DOKUMENTO ŽYMUO AT-24S-2175-03-TP-MD.SKŽ	LAPAS	LAPŲ
				1	1

**STATINIO PROJEKTAVIMO
TECHNINĖ UŽDUOTIS**

Eil. Nr.	Pavadinimas	Reikalavimai
I. Bendra informacija apie pirkimo objektą		
1.	Statytojas (Užsakovas)	Šiaulių miesto savivaldybės administracija
2.	Pirkimo objektas	<input type="checkbox"/> Projektiniai pasiūlymai <input type="checkbox"/> Techninio darbo projekto parengimas <input checked="" type="checkbox"/> Techninio projekto parengimas <input type="checkbox"/> Darbo projekto parengimas <input type="checkbox"/> Supaprastinto projekto parengimas <input checked="" type="checkbox"/> Projekto vykdymo priežiūros paslaugos
3.	Komplekso pavadinimas	Šiaulių Lieporių gimnazijos sporto aikštyno su prieigomis, esančio V. Grinkevičiaus g. 22, Šiauliai, modernizavimo projektas. Esant reikalui patikslinti Projekto pavadinimą.
4.	Statinio adresas	V. Grinkevičiaus g. 22, Šiauliai
5.	Statinių grupės sudėtis	Inžineriniai tinklai Hidrotechnikos statiniai Kiti inžineriniai statiniai
6.	Statinio (-ių) ar statinių grupės paskirtis ir bendrieji (techniniai ir paskirties) rodikliai	Sporto paskirties inžinerinis statinys – Stadionas Kiti inžineriniai statiniai – Apsauginis sportinis tinklas (kamuolių gaudyklė) Kiti inžineriniai statiniai – Segmentinė tvora Kiti inžineriniai statiniai - Kiečio aikštelė Inžineriniai tinklai – lietaus nuotekų tinklai Inžineriniai tinklai – vandentiekio tinklai Inžineriniai tinklai – buitinių nuotekų tinklai Hidrotechnikos statiniai – Drenažo sausintuvai Projektas suskirstomas į 2 etapus.
7.	Statinio statybos rūšis	<input checked="" type="checkbox"/> Naujo statinio statyba <input checked="" type="checkbox"/> Statinio rekonstravimas Statinio remontas: <input type="checkbox"/> Statinio kapitalinis remontas <input type="checkbox"/> Statinio paprastas remontas <input type="checkbox"/> Pastato atnaujinimas <input type="checkbox"/> Statinio griovimas
8.	Statinio kategorija	<input checked="" type="checkbox"/> Ypatingasis statinys <input checked="" type="checkbox"/> Neypatingasis statinys <input checked="" type="checkbox"/> Nesudėtingasis statinys
9.	Esamos statinio konstrukcijos, jų funkcinė paskirtis	Esamo aikštyno asfalto danga nusidėvėjusi, vietomis ištrupėjusi. Aikštynas netaisyklingos formos, jo parametrai neatitinka standartų. Sporto įranga taip pat

Eil. Nr.	Pavadinimas	Reikalavimai
		<p>nusidėvėjusi, moraliai pasenusi. Futbolo aikštės žolė nelygi, ištrypta, bėgimo takas padengtas asfalto danga, kuri yra nelygi, duobėta.</p> <p>Pėsčiųjų takų, automobilių stovėjimo aikštelės danga nelygi, duobėta, vietomis ištrupėjusi, nepritaikyta specialiųjų poreikių turinčių žmonių poreikiams. Kai kuriuose vietose takų ir aikštelės parametrai neatitinka standartų.</p>
10.	Duomenys apie statytojo turimus ar numatomus įsigyti įrenginius ir statybos produktus	Projekte numatomos medžiagos bei darbų technologijos turi būti šiuolaikiškos, ekonomiškos ir tenkinti normatyvinių dokumentų reikalavimus. Projekto rangovas įvertina esamą įrangą, ir tokiai įrangai keliamus reikalavimus.
11.	Lėšų dydis projekto realizavimui	Orientacinė statybos darbų vertė ~ 874000,00 €
12.	Lėšų pobūdis	<input checked="" type="checkbox"/> Savivaldybės biudžeto lėšos <input type="checkbox"/> Skolintos lėšos <input type="checkbox"/> Valstybės biudžeto lėšos <input checked="" type="checkbox"/> Europos sąjungos finansinės paramos lėšos <input type="checkbox"/> Valstybės investicijų projektų lėšos <input type="checkbox"/> Kitų šaltinių lėšos
II. Perkamų paslaugų apimtis ir trukmė		
13.	Perkamų paslaugų apimtis:	<input checked="" type="checkbox"/> bendroji; <input checked="" type="checkbox"/> sklypo sutvarkymas (sklypo planas); <input type="checkbox"/> architektūros; <input type="checkbox"/> konstrukcijų; <input type="checkbox"/> gamybos (paslaugų) technologijos; <input type="checkbox"/> susisiekimo; <input checked="" type="checkbox"/> vandentiekio ir nuotekų šalinimo; <input type="checkbox"/> šildymo, vėdinimo ir oro kondicionavimo; <input type="checkbox"/> dujotiekio; <input checked="" type="checkbox"/> elektrotechnikos; <input checked="" type="checkbox"/> elektroninių ryšių (telekomunikacijų); <input type="checkbox"/> apsauginės signalizacijos; <input type="checkbox"/> gaisro aptikimo ir signalizavimo; <input type="checkbox"/> procesų valdymo ir automatizacijos; <input type="checkbox"/> šilumos gamybos ir tiekimo; <input type="checkbox"/> gaisrinės saugos. <input type="checkbox"/> Branduolinės saugos (BEOS); <input checked="" type="checkbox"/> pasirengimo statybai ir statybos darbų organizavimo; <input checked="" type="checkbox"/> statybos skaičiuojamosios kainos nustatymo; <input type="checkbox"/> ekonominė.
13.1.	projektavimo paslaugos	Perkamos įprastos paslaugos, kurias projektuotojas privalo atlikti pagal Statybos įstatymo, statybos techninio reglamento STR 1.04.04:2017 „Statinio projektavimas, projekto ekspertizė“ ir kitų norminių teisės aktų reikalavimus, statybinių tyrimų ataskaitos parengimas (jei reikia), projekto parengimas, esamos situacijos topografinės nuotraukos parengimas, projekto derinimų atlikimas, projekto taisymas pagal Užsakovo, projekto

Eil. Nr.	Pavadinimas	Reikalavimai
		ekspertų ir statybą leidžiančio dokumento išdavimą derinančių įstaigų atstovų pastabas. Prisijungimo sąlygų užsakymas, projekto parengimas, projekto derinimų atlikimas, projekto taisymas pagal tikrinančių institucijų gautas pastabas, statybą leidžiančio dokumento gavimas. Parengto Projekto sprendiniai turi tenkinti esminius statinio, normatyvinių statybos techninių dokumentų, statinio architektūros, aplinkos, visuomenės sveikatos saugos, kraštovaizdžio ir kitos apsaugos (saugos), trečiųjų asmenų interesų apsaugos reikalavimus.
13.2.	kitos paslaugos, susijusios su projektavimo paslaugomis	Projekto vykdymo priežiūra. Papildomos paslaugos, kurias pirkimo vykdytojas paveda projektuotojui: užsakyti ir gauti prisijungimo sąlygas (jei reikia), topografinių, geologinių tyrinėjimų dokumentus (jei reikia), atlikti esamų statinių statybinius tyrinėjimus; pateikti projektą Užsakovo nurodytai ekspertizės įmonei, pateikti dokumentaciją statybą leidžiančiam dokumentui gauti per IS „Infostatyba“)
13.3.	projekto vykdymo priežiūra	Projekto vykdymo priežiūros paslaugų vykdytojas turi aplankyti statybos aikštelę ne rečiau kaip du kartus per mėnesį ir, esant reikalui dažniau, arba kai to pareikalauja Užsakovas.
14.	Paslaugų teikimo trukmė	Perkamos paslaugos suteikimo trukmė nurodoma mėnesiais. <input checked="" type="checkbox"/> Projektinių pasiūlymų parengimo trukmė <u>1</u> (mėn.; sav.; k.d.) <input type="checkbox"/> Techninio darbo projekto parengimo trukmė _____ (mėn.; sav.; k.d.) <input checked="" type="checkbox"/> Techninio projekto parengimo trukmė <u>3</u> (mėn.; sav.; k.d.) <input type="checkbox"/> Darbo projekto parengimo trukmė _____ (mėn.; sav.; k.d.) <input type="checkbox"/> Supaprastinto projekto parengimo trukmė _____ (mėn.; sav.; k.d.) /kartu su pasiūlymais gali būti prašoma pateikti kalendorinį paslaugų teikimo grafiką/
III. Reikalavimai projektavimo paslaugoms		
15.	Projekto rengimo dokumentams taikomi teisės aktai, normatyviniai statybos techniniai dokumentai bei normatyviniai statinio saugos ir paskirties dokumentai, teritorijų planavimo dokumentai.	Projektavimo dokumentai turi atitikti privalomųjų statinio projekto rengimo dokumentų ir kitų norminių teisės aktų reikalavimus, o jais grindžiami sprendiniai suderinti su teritorijos infrastruktūros plėtra. Vadovautis Lietuvos Respublikos statybos įstatymu, Lietuvos Respublikos higienos normomis, statybos techniniais reglamentais ir šia projektavimo užduotimi. Rengiant techninį projektą privalo būti įvertinti ir įtraukti regioninės pažangos priemonės 01-004-07-02-01 (RE) „Pagerinti viešųjų paslaugų prieinamumą, darbo vietų pasiekiamumą ir tam reikalingų išteklių naudojimo efektyvumą“ 2 priedo „Projekto (įskaitant jungtinį projektą) atitikties reikšmingos žalos nedarymo horizontaliajam principui vertinimo reikalavimų aprašas“ reikalavimai. Rengiant Projektą vadovautis Lietuvos

Eil. Nr.	Pavadinimas	Reikalavimai
		<p>Respublikos statybos įstatymu, projektų rengimo tvarką reglamentuojančiais norminiais aktais, statybos techniniais reglamentais, taisyklėmis, standartais, reikalavimais sporto paskirties inžinerinių statinių statybai ir šia projektavimo užduotimi. Techninio projekto sprendiniai turi būti tokio detalumo, kad rangovas neturėtų galimybės juos keisti darbo projekte. Projektuojamos universalios aikštelės, sporto aikštynas, apšvietimas su drenavimo sistema, lauko treniruoklių zona viskas turi būti numatyta įrengti etapais suderinant etapus su užsakovu. Sporto aikštyno modernizavimui išskaidžius etapai parengti atskirus darbų kikių žiniaraščius, atskiras lokalines sąmatas (atsižvelgiant į tai, kad darbai gali būti vykdomi skirtingų rangovų ar etapais ir pan.).</p>
16.	<p>Funkciniai (paskirties) ir naudojimo (eksploataciniai) reikalavimai statiniui (statinių grupei)</p>	<p>Sporto paskirties inžinerinis statinys - Sporto aikštynas Pirminį aikštelių planavimą ant sklypo plano derinti su užsakovu ir mokymo įstaiga.</p> <p>Futbolo aikštės modernizavimo projektas:</p> <ul style="list-style-type: none"> - Sporto aikštyne esančios dangos demontavimas ir išvežimas. Sporto paskirties teritorijoje esančių takų demontavimas ir išvežimas; - Įrengti drenažo sistemą; - Įrengti aplink futbolo aikštę bėgimo taką su trejomis bėgimo juostomis (ratu) ir šalia įrengti 100m bėgimo tiesią atkarpą su keturiomis juostomis. Gale įrengiant stabdymo atkarpą. Guminė danga turi būti liejama, ilgaamžė, atspari: Slydimui klimatinėms sąlygoms (karščiui ir šalčiui), atitinkanti ES normatyvas; - Įrengti naują dirbtinės dangos futbolo aikštę (50x25 m) su apsaugine zona ir linijomis. Dirbtinė danga be užpildo. Aikštės matmenis derinti su užsakovu ir mokymo įstaiga. Futbolo aikštės dangos sužymėjimą pagal keliamus reikalavimus, bei stacionarius futbolo vartus 2 vnt. (matmenys 732x244 cm). Už vartų pastatyti ne žemesnes kaip 5m aukščio apsaugines tvoras. Kamuolių gaudyklės su tinklais iš futbolo aikštės galų ir šonų (šonuose gaudyklės už bėgimo takelių ribų) ne mažiau kaip 5 metrų aukščio; - Atsarginių futbolo žaidėjų suolelis 15 vietų, su plastikinėmis kėdėmis atsarginių žaidėjų suolelis su apsaugine siena iki pat apačios, apsauginėmis sienomis šonuose ir stogeliu iš 5 mm storio skaidraus polikarbonato, 2 vnt. Metalas padengtas gruntu ir nudažytas miltelinu dažymu, kėdutės su nugaros atrama, kėdutės aukštis 32 cm, sėdimas plotis 43 cm, tvirtinama dviejose vietose, spalva – geltona, suolelio aukštis: 210 cm, suolelio plotis: 120 cm. <p>Esamos krepšinio aikštelės sutvarkymas:</p> <ul style="list-style-type: none"> - Krepšinio aikštelės dangos atnaujinimas-keitimas nauja; - Apsauginės tvoros įrengimas <p>Sporto aikštelių įrengimas (krepšinio ir universalias):</p> <ul style="list-style-type: none"> - Krepšinio aikštelių dangos su stovais demontavimas ir

Eil. Nr.	Pavadinimas	Reikalavimai
		<p>išvežimas.</p> <ul style="list-style-type: none"> - Atliekant krepšinio aikštelės modernizavimo projektą, turi atitikti reikiamus reikalavimus, patiesiant universalią dangą, danga turi būti atspari slydimui, klimatinėms sąlygoms (karščiui ir šalčiui). - Aikštelių įranga - nemažiau 2 (du) stacionarūs krepšinio stovai su grūdinto stiklo lentomis, matmenys 1,8 m x 1,05 m ir spyruokliuojančiais lankais. Atstumas nuo stovo iki lentos 1,2 m. - Krepšinio aikštelės turi būti aptvertos tvora ne žemesne kaip 2,5m, o tvoros dalis esanti už krepšinio stovų aukštis ne žemesnis kaip 5m. Tvora įrengiama įvertinus apsauginius atstumus. - Numatyti mobilius aliuminio rankinio vartus 3 x 2 m su tinklais (2 vnt.). - Aikštelėje įrengti drenažo sistemą. - Aikštelė turi būti pritaikyta tiek krepšiniui, tiek tinkliniui, tiek kvadratui arba tiek krepšiniui, tiek tenisui - Nubraižyti linijas tinkančias numatytoms sporto šakoms. - Įrengti vietas tinklinio/teniso stovams. - Įrengti reguliuojamo aukščio universalius tinklinio stovus tinkliniui, tvirtinimo mechanizmais ir aliuminio įvorėmis su aliuminio dangteliais. Stovų aukštis 3,2 m, 1 kompl. stovai iš aliuminio su įtempimo mechanizmais. - Bemazgi tinklinio treniruočių tinklą (2 vnt.) ne mažiau kaip 2 mm storio su 6 mm įtempimo virve viršuje bei 4 (keturiomis) įtempimo virvėmis tinklo kampuose. - Prie multifunkcinės žaidimų aikštelės įrengti 20 mobilių sėdimų vietų skirtų dalyviams. - Visoje sportui skirtoje teritorijoje įrengti apšvietimą. - Įrengti tinklinio aikštelė ant dirbtinės dangos: - Demontuoti seną įrangą esančią stadionų teritorijoje. - Įrengti vaizdo stebėjimo kameras, prijungiant prie mokyklos vaizdo stebėjimo sistemos su papildomu serveriu įrašymui bei numatyti galimybę su duomenų perdavimo tinklais. - Įrengti sporto aikštyne suoliukus bei šiukšliadėžes, ties futbolo ir krepšinio aikštelėmis. - Įrengti suoliaduobių zoną 100m bėgimo tako gale, pritaikant suoliams į aukštį ir į tolį, šuolio į tolį sektorių, įrengiama šuolio į tolį paspara (atsispyrimo lentelė) ir šuoliaduobė, 1 vnt. - Įrengti 20 mobilių sėdimų vietų prie multifunkcinės žaidimų aikštelės skirtos dalyviams. <p>Pastaba: Įrengti treniruoklių kompleksų vietą. Gatvės gimnastams reikalingas - atskiras platus skersinis, ir atskiros trigubos lygiagretės. Išdėstymą derinti su užsakovu. Įrengti lauko treniruoklius skirtus aktyviai sportuojantiems asmenims įvairių raumenų grupių tempimui bei stiprinimui, naudojant savo kūno svorį (skersinis, lygiagretės,</p>

Eil. Nr.	Pavadinimas	Reikalavimai
		<p>buomas, pilvo presui ir kt.) bei lauko treniruoklių. Atnaujinti petankės aikštelę.</p> <p>Mokyklos teritorijos infrastruktūros aplink stadioną įrengimo/ rekonstravimo/ atnaujinimo darbai (šaligatviai aplink stadioną, pėsčiųjų takai nuo stadiono iki nuolat naudojamų įėjimų į švietimo įstaigą, automobilių stovėjimo aikštelė prie stadiono bei įvažiavimas įrengiami 2 etapu). 2 etapu aplink mokyklą numatoma įrengti drenažo tinklus</p> <p>- Teritoriją sutvarkyti, pritaikant riboto judumo asmenims, kurie dėl sutrikusių kūno funkcijų ar kitų priežasčių gali tik ribotai savarankiškai judėti ir naudotis jų poreikiams nepritaikyta fizine aplinka, reikmėms.</p> <p>Vadovautis HN 21:2017 „Mokykla, vykdanči bendrojo ugdymo programas. Bendrieji sveikatos saugos reikalavimai“. STR 2.03.01:2019 „Statinių prieinamumas“. STR 2.01.01(3):1999 „Esminiai statinio reikalavimai. Higiena, sveikata, aplinkos apsauga“ ir HN 21:2017 „mokykla, vykdanči bendrojo ugdymo programas. Bendrieji sveikatos saugos reikalavimai“.</p> <p>Projekte numatomos medžiagos ir įranga bei darbų technologijos turi būti šiuolaikiškos, ekonomiškos, turi užtikrinti esminius statinio reikalavimus, pastato paskirčiai būtinas savybes ir atitikti normatyvinių dokumentų reikalavimus. Projekto techninėse specifikacijose turi būti nurodyti konkretūs reikalavimai (leistini nuokrypiai, darbų atlikimo, kokybės įvertinimo metodai bei rodikliai) konkrečioms statybos darbams ir statybos produktams (gaminiam ir medžiagoms). Projekte negali būti nurodytas konkretus modelis ar tiekimo šaltinis, konkretus procesas, būdingas konkrečiam tiekėjų tiekiamoms prekėms ar teikiamoms paslaugoms, ar prekių ženklas, patentas, tipai, konkreti kilmė ar gamyba, dėl kurių tam tikriems subjektams ar tam tikriems produktams būtų sudarytos palankesnės sąlygos arba jie būtų atmesti. Toks nurodymas yra galimas išimties tvarka, kai pirkimo objekto yra neįmanoma tiksliai ir suprantamai apibūdinti pagal Viešųjų pirkimų įstatyme nustatytus reikalavimus. Šiuo atveju nurodymas pateikiamas įrašant žodžius „arba lygiavertis“. Danga turi būti ilgaamžė, pritaikyta visoms šiame punkte išvardintoms sporto šakoms pagal sektorius.</p> <p>Po modernizavimo stadionas turi būti saugus vaikams ir lankytojams.</p>
17.	Aplinkosaugos, sveikatos, saugomos teritorijos ir nekilnojamosios kultūros paveldo vertybės apsaugos reikalavimai	<p>Numatyti statybinių atliekų tvarkymo bei šalinimo sprendinius.</p> <p>Statinys nepatenka į kultūros paveldo teritoriją.</p>
18.	Statinių pritaikymo, Universaliojo dizaino principų taikymo reikalavimai	<p>Numatyti riboto judumo asmenų, kurie dėl sutrikusių kūno funkcijų ar kitų priežasčių gali tik ribotai savarankiškai judėti ir naudotis jų poreikiams nepritaikyta fizine aplinka, patekimo prie treniruoklių (kur reikia),</p>

Eil. Nr.	Pavadinimas	Reikalavimai
		taktilinius paviršius (kur reikia). Sprendiniais turi būti prisidedama prie universalaus dizaino, kaip tai apibrėžta Statybos įstatymo 2 straipsnio 109 dalyje, principų įgyvendinimo ir laikomasi universalaus dizaino reikalavimų, nustatytų STR 2.03.01:2019 „Statinių prieinamumas“, patvirtintame Lietuvos Respublikos aplinkos ministro 2019 m. lapkričio 4 d. įsakymu Nr. D1-653 „Dėl STR 2.03.01:2019 „Statinių prieinamumas“ patvirtinimo“; papildomai pateikiamas universalaus dizaino principų įgyvendinimo aprašymas. Informacija apie universalaus dizaino principus skelbiama interneto svetainėje https://www.ndt.lt/universalus-dizainas/ .
19.	Techniniai, kokybiniai (estetiniai, komforto, energinio naudingumo, triukšmo lygio ir t.t.) reikalavimai pagal statinio projekto sprendinių dalis	Projekte numatomos medžiagos bei darbų technologijos turi būti šiuolaikiškos, ekonomiškos, turi užtikrinti esminius statinio reikalavimus, pastato paskirčiai būtinas savybes ir tenkinti normatyvinių dokumentų reikalavimus.
19.1.	sklypo sutvarkymo (sklypo plano) daliai	Numatyti sprendinius infrastruktūros aplink stadioną įrengimui/ rekonstravimui/ atnaujinimui (šaligatvių aplink stadioną atnaujinimas <i>(esant poreikiui – rekonstravimas)</i>), pėsčiųjų takų nuo stadiono iki nuolat naudojamų įėjimų į švietimo įstaigą įrengimas/ rekonstravimas/ atnaujinimas, automobilių stovėjimo aikštelės prie stadiono rekonstravimas padidinant bei įvažiavimo atnaujinimas <i>(esant poreikiui – rekonstravimas)</i> . Projektuojant atsižvelgti į augančius želdinius esančius teritorijoje. Projektavimo stadijoje kreiptis į Šiaulių miesto želdynų ir želdinių apsaugos ir priežiūros komisiją. Nesant galimybės išsaugoti medžius, pagrįsti jų šalinimą ir numatyti želdinių atkuriamąją vertę. Automobilių stovėjimo aikštelėje <i>(ar kitoje sklypo vietoje)</i> numatyti ŽN automobilių sustojimo (stovėjimo) vietas. Visa rengiama / atnaujinama infrastruktūra turi būti pritaikyta specialių poreikių turintiems žmonėms. Numatyti nereikalingų objektų (pvz. betono luitai, metaliniai elementai) pašalinimą (jei to reikia) ir teritorijos sutvarkymą po darbų atlikimo (statybos metu pažeistos dangos). Sporto aikštyno modernizavimui ir kiemo aikštelės remontui / rekonstravimui parengti atskirus darbų kiekių žiniaraščius, atskiras lokales sąmatas (atsižvelgiant į tai, kad darbai gali būti vykdomi skirtingų rangovų ar etapais ir pan.).
19.2.	architektūros daliai	
19.3.	konstrukcijų daliai	
19.4.	technologijos daliai	
19.5.	susisiekimo daliai	
19.6.	vandentiekio ir nuotekų šalinimo daliai	- Įrengti drenažo sistemas futbolo ir sporto aikštynuose. - Numatyti lietaus kritulių surinkimą ir nuvedimą nuo aikštelių, futbolo aikštės bei bėgimo takų. Įvertinus aikštyno vandentiekio bei lietaus nuotekų sistemų būklę, numatyti lietaus nuotekų sistemos prijungimą prie miesto paviršinių (lietaus) nuotekų tinklų. Suprojektuoti lietaus nuotekų

Eil. Nr.	Pavadinimas	Reikalavimai
		<p>surinkimo ir nuvedimo nuo futbolo ir krepšinio aikštynų, į miesto lietaus nuotekų tinklą, pajungiant ir greta esančią mokyklos lietaus nuotekų sistemą. Projekto rengimo metu taip pat išspręsti lietaus nuotekų nuvedimą ir nuo projektuojamų kiemo aikštelės statinių (automobilių stovėjimo aikštelės, pėsčiųjų takų, kitų inžinerinių statinių) (nuolydžiais ir/ar esant poreikiui įrengiant lietaus surinkimo tinklus).</p> <p>- Numatyti sporto aikštyne WC konteinerį (atitinkantį higienos normas bei reikalavimus) berniukams ir mergaitėms. Pateikimas ir naudojimas turi būti pritaikytas riboto judumo asmenims, kurie dėl sutrikusių kūno funkcijų ar kitų priežasčių gali tik ribotai savarankiškai judėti ir naudotis jų poreikiams nepritaikyta fizine aplinka. Darbus numatyti atskirais etapais. Pastatymo vietą derinti su užsakovu bei mokymo įstaiga.</p> <p>Vadovautis:</p> <ul style="list-style-type: none"> - STR 2.07.01:2003 „Vandentiekis ir nuotekų šalintuvas. Pastato inžinerinės sistemos. Lauko inžineriniai tinklai“; - D1-193 dėl paviršinių nuotekų tvarkymo reglamento patvirtinimo nuostatomis ir kitais norminių teisės aktų reikalavimais. Prieš pridavimą būtina atlikti sistemos praplovimą, atlikti hidraulinius bandymus bei atlikti TV diagnostiką; - Lietuvos higienos norma HN 21:2011 „mokykla, vykdanči bendrojo ugdymo programas. Bendrieji sveikatos saugos reikalavimai“
19.7.	šildymo, vėdinimo ir oro kondicionavimo daliai	
19.8.	dujotiekio daliai	
19.9.	elektrotechnikos daliai	<p>Įrengti sporto aikštyne apšvietimą, vaizdo stebėjimo kameras pajungiant prie esamos mokyklos vaizdo stebėjimo sistemos, esant poreikiui padidinti serverio galią. Numatyti lauko apšvietimo sistemų keitimą. Teritorijų apšvietimui numatyti elektrą taupančius sprendinius (saulės elementai ar judesio davikliai). Lauko apšvietimo sprendinius suderinti su UAB „Šiaulių gatvių apšvietimas“, Statybos ir renovacijos skyriumi ir, jei reikia, su AB „ESO“. “; Projekte numatyti teritorijos apšvietimą, pritaikant atsinaujinančių gamtos išteklių. Vadovautis STR 1.04.04:2017 „Statinio projektavimas, projekto ekspertizė“</p> <p>Naujai įrengtas/ rekonstruotas apšvietimas turi tinkamai apšviesti ne tik sporto aikštyną, bet ir pėsčiųjų takus, automobilių stovėjimo aikštelę, skirtus pasiekti sporto aikštyną.</p>
19.10.	kita	<p>Projekto techninės specifikacijos turi būti detalios, jose nurodyti reikalavimai turi būti skirti konkrečioms statybos darbams. Projekte numatytiems produktams turi būti taikomi minimalūs aplinkos apsaugos reikalavimai, statybos produktams (gaminiam, įrengimams ir medžiagoms), kokybės kontrolei (leistini nuokrypiai, jų vertinimo metodai ir rodikliai). Projekte numatomos</p>

Eil. Nr.	Pavadinimas	Reikalavimai
		<p>medžiagos bei darbų technologijos turi būti šiuolaik iškos, ekonomiškos, turi užtikrinti esminius statinio reikalavimus, pastato paskirčiai būtinas savybes ir tenkinti normatyvinių dokumentų reikalavimus. Lauko apšvietimui parinkti energiją taupančius šiuolaikinius sistemos prietaisus. Rengiant techninį projektą privalo būti įvertinti ir įtraukti regioninės pažangos priemonės 01-004-07-02-01 (RE) „Pagerinti viešųjų paslaugų prieinamumą, darbo vietų pasiekiamumą ir tam reikalingų išteklių naudojimo efektyvumą“ 2 priedo „Projekto (įskaitant jungtinį projektą) atitikties reikšmingos žalos nedarymo horizontaliajam principui vertinimo reikalavimų aprašas“ reikalavimai.</p> <p>Vadovautis aplinkos apsaugos kriterijų taikymo, vykdant žaliuosius pirkimus, tvarkos aprašo II skyrius 4. punktas aplinkos apsaugos kriterijų taikymo tvarka ir rezultatų apskaičiavimas ir 2 priedas XII skyrius pastatų projektavimo paslaugos ir statybos darbai</p>
20.	Nurodymai sprendinių derinimui, jų pritarimui ir pan.	<p>Parengtus projektinius pasiūlymus derinti su Šiaulių miesto savivaldybės administracijos Statybos ir renovacijos skyriumi. Derinti pateikiami inžinerinių ir konstrukcinių sprendinių aprašymai, statinių išdėstymo sklype planas. Visų projekto dalių sprendiniai turi būti suderinti su užsakovu.</p>
21.	Pageidaujami ekonominiai rodikliai	
22.	Statinio ar statinių grupės projektavimo ir statybos ciliškumas	<p>Numatyti statybos darbų organizavimo ir vykdymo eiliškumą ir optimalią statybos darbų atlikimo trukmę.</p>
23.	Projektavimo procesų valdymas ir automatizacija	<p>Parengti Projektą pagal 13 punkte nurodytas perkamas projekto sudedamųjų dalių parengimo apimtis ir pateikti Užsakovui Projekto kompiuterinę laikmeną 1 vnt. per 60 darbo dienų nuo sutarties įsigaliojimo. Per 20 darbo dienų nuo Sutarties įsigaliojimo parengti nemažiau nei 3 preliminarinius projektinių sprendinių variantus su statinių išdėstymu ir pateikti derinti Šiaulių miesto savivaldybės administracijos Statybos ir renovacijos skyriui (kompiuterinėje laikmenoje). Parengtą projektą pataisyti pagal gautas Užsakovo pastabas (jei tokių būtų) per 5 darbo dienas nuo pastabų gavimo dienos. Projektuotojas pagal užsakovo pastabas pataisytą projektą pateikia užsakovo parinktam ekspertizės vykdytojui ir raštu informuoja užsakovą apie projekto perdavimo ekspertizės rangovui datą. Gavęs ekspertizės pastabas, projektuotojas per 5 darbo dienas pataiso projektą ir paisytą projektą pateikia ekspertizės rangovui dėl teigiamos ekspertizės išvados gavimo. Gavęs teigiamą ekspertizės išvadą, per 5 darbo dienas pateikia užsakovui 1 egz. projekto kompiuterinėje laikmenoje ir, gavęs užsakovo projekto patvirtinimą, įkelia projektą į IS „Infostatyba“ statybos leidimui gauti. Kiekvienas statinys bus registruojamas atskiru turto vienetu. Kiekvienam statiniui turi būti parengtas atskiras darbų kiekių žiniaraštis ir atskiras</p>

Eil. Nr.	Pavadinimas	Reikalavimai
		sąmatinis skaičiavimas. Per 5 darbo dienas nuo informacijos apie Projektą tikrinančių institucijų nepritarimą Projektui (jei toks nepritarimas būtų pareikštas) gavimo dienos pataisyti Projektą pagal tikrinančių institucijų pastabas ir šios užduoties 25 punkte nurodyta tvarka pataisytą projektą perduoda užsakovui
24.	Reikalavimai projekto rengimo dokumentų kalbai (-oms)	Visi projekto dokumentai rengiami lietuvių kalba.
25.	Nurodymai statinio projekto dokumentų komplektavimui, įforminimui ir pateikimui	Gavus statybos leidžiantį dokumentą per 5 d. d. pateikti užsakovui 3 pilnai sukomplektuotus projekto popierinius egzempliorius ir 2 projekto kompiuterines laikmenas (CD). DWG, JPG, GIF, TIF, PNG ar PDF formatuose, kurios turi tenkinti STR 1.05.01:2017 11.4.4. punktą „Statybą leidžiantys dokumentai. Statybos užbaigimas. Statybos Sustabdymas. Statybos padarinių šalinimas. Statybą pagal neteisėtai išduotą statybą leidžiantį dokumentą padarinių šalinimas“ reikalavimus.
26.	Ekspertizės atlikimas	Ekspertizė bus atliekama

PIRKIMO VYKDYTOJO PATEIKIAMĖ DUOMENYS IR DOKUMENTAI

Etapas	Pirkimo vykdytojo pateikiami dokumentai	Lapų sk.
	Esamo statinio ar jo dalies kadastrinių duomenų bylos kopija	6
	Atliktos galimybių studijos, tiriamieji darbai	
	Kiti dokumentai ir duomenys atsižvelgiant į numatomo projektuoti statinio specifiką	
	Kiti dokumentai ir duomenys apie rengiamus projektus, galimai turinčius įtakos Projekto sprendiniams (pvz.: tuo pačiu ar panašiu metu vykdomi projektai, kurių sprendiniai ribojasi su pirkimo objekto projekto sprendiniais)	

REIKALAVIMAI PROJEKTAVIMO PASLAUGŲ SUTEIKIMO REZULTATUI

Techninis projektas	<p>Pateikiama 13 25 punktuose išvardintų dalių projektiniai sprendiniai parengti Vadovaujantis:</p> <p>STR 1.04.04:2017 „Statinio projektavimas, projekto ekspertizė“ reikalavimais ir kitais norminiais teisės aktais.</p> <p>STR 2.07.01:2003 „Vandentiekis ir nuotekų šalintuvas. Pastato inžinerinės sistemos. Lauko inžineriniai tinklai“.</p> <p>D1-193 dėl paviršinių nuotekų tvarkymo reglamento patvirtinimo nuostatomis.</p> <p>HN 21:2017 „mokykla, vykdanči bendrojo ugdymo programas. Bendrieji</p>
---------------------	--

	sveikatos saugos reikalavimai“.
--	---------------------------------

Parengė:

[Redacted]

Derino:

Statybos ir renovacijos skyriaus

Vyr. specialistas [Redacted]

[Redacted]

[Redacted]

Šiaulių miesto savivaldybės administracijos
įgaliotai UAB „Atamis“

Nr. _____
I 2024-04-22 Nr. _____ prašymą

PRISIJUNGIMO SĄLYGOS LIEPORIŲ GIMNAZIJOS SPORTO AIKŠTYNO SU PRIEIGOMIS, ESANČIO V. GRINKEVIČIAUS G. 22, ŠIAULIUOSE, MODERNIZAVIMO PROJEKTUI

1. Reikalavimai geriamojo vandens tiekimui: esamas / nauja statyba; - / - tūkst. m³/metus; - / 0,452 m³/d.; - / - m³ / h maks.; Vandens slėgis objekto prijungimo vietoje 24 m.

1.1. Suprojektuoti vandentiekio tinklų prijungimą prie esamų vandentiekio tinklų DN400 mm V. Grinkevičiaus g., Šiauliuose, ribose (schema pridedama).

1.2. Vandentiekio tinklus suprojektuoti vandentiekio vamzdžiais ir medžiagomis, atitinkančiais norminių dokumentų reikalavimus geriamajam vandeniui tiekti.

1.3. Pasijungimo vietoje suprojektuoti vandentiekio šulinį. Šulinyje ant naujai projektuojamo vandentiekio įvado suprojektuoti sklendę atitinkančią norminių dokumentų reikalavimus geriamajam vandeniui tiekti.

1.4. Atsiskaitymui už paslaugas suprojektuoti vandens apskaitos mazgą pagal STR 2.07.01:2003 reikalavimus už pirmos išorinės pastato sienos spec. skirtoje patalpoje, kurioje užtikrinama ne žemesnė nei +5°C temperatūra. Suprojektuoti vandens apskaitos mazgą vandens apskaitos prietaiso įrengimui horizontalioje padėtyje.

1.5. Suprojektuoti geriamojo vandens apsaugos įtaisą, apsaugantį nuo taršos dėl galimo atbulinio tekėjimo, pagal LST EN 1717 reikalavimus.

1.6. Vandens apskaitos prietaisus, pateikus prašymą raštu ir techninę dokumentaciją, išduoda UAB „Šiaulių vandenys“. Užpildytą prašymą <https://www.siauliuvandenys.lt/dokumentu-pildymo-formos/> (su reikalingais priedais jei prašyme nurodyta) pateikti elektroniniu paštu aptarnavimas@siauliuvandenys.lt arba atvykus į Klientų aptarnavimo ir pardavimų departamentą, Vytauto g. 103, Šiauliai (tel.: (8 41) 59 22 62).

2. Reikalavimai buitinių nuotekų surinkimui ir išleidimui: esamas/nauja statyba; - / - tūkst. m³/metus; - / 0,452 m³/d.; - / - m³/h maks.

2.1. Suprojektuoti buitinių nuotekų tinklų prijungimą prie esamų buitinių nuotekų tinklų DN150 mm žemės sklypo V. Grinkevičiaus g. 22, Šiauliuose, ribose (schema pridedama).

2.2. Nuotekų tinklus suprojektuoti vamzdžiais, atitinkančiais norminių dokumentų reikalavimus nuotekų sistemoms.

2.3. Nuotekų, išleidžiamų į nuotekų surinkimo sistemą, užterštumas negali viršyti normatyviniuose dokumentuose nurodytų teršalų koncentracijų.

3. Reikalavimai paviršinių nuotekų surinkimui ir išleidimui: 109,54 l/s (įskaitant drenažą).

3.1. Paviršinių nuotekų tinklų prijungimas galimas prie esamų paviršinių nuotekų tinklų DN1000 mm V. Grinkevičiaus g., Šiauliuose (schema pridedama), tačiau reikalinga įvertinti esamų paviršinių nuotekų tinklų pralaidumą ir esant poreikiui kartu suprojektuoti ir papildomas priemones / sistemas paviršinių nuotekų surinkimui ir kaupimui.

3.2. Paviršinių nuotekų, išleidžiamų į paviršinių nuotekų surinkimo sistemą, užterštumas negali viršyti normatyviniuose dokumentuose nurodytų teršalų koncentracijų.

4. Kiti reikalavimai:

4.1. Prieš atliekant vandentiekio tinklų pajungimą į esamus vandentiekio tinklus, pateikti prašymą dėl vandentiekio tinklų uždarymo el. paštu office@siauliuvandenys.lt. Dėl išsamesnės informacijos apie vandentiekio tinklų uždarymo / atidarymo paslaugą kreiptis į Vandenruošos ir tinklų departamentą (tel.: +370 41 52 44 42, +370 615 24 222).

4.2. Atliekant vandentiekio ir nuotekų (buitinių ir paviršinių) tinklų statybos darbus, prijungimo prie veikiančių vandentiekio ir nuotekų (buitinių ir paviršinių) tinklų fakto patvirtinimui kviesti UAB „Šiaulių vandenys“ atstovą surašyti vandentiekio ir nuotekų (buitinių ir paviršinių) tinklų prijungimo aktus (Vandenruošos ir tinklų departamentas, tel.: +370 41 52 44 42; +370 615 24 222).

4.3. Atlikus vandentiekio ir nuotekų (buitinių ir paviršinių) tinklų statybos darbus prieš Geriamojo vandens tiekimo ir nuotekų (buitinių ir paviršinių) tvarkymo sutarčių sudarymą UAB „Šiaulių vandenys“ gamybiniam-techniniam skyriui (Vytauto g. 103, Šiauliai, tel. +370 41 59 22 73) pateikti techninę dokumentaciją: vandentiekio ir nuotekų (buitinių ir paviršinių) tinklų geodezinę nuotrauką (analoginėje (popierinėje) ir skaitmeninėje formose), projektą, paslėptų darbų aktą (-us), raštą, kad vandentiekio ir nuotekų (buitinių ir paviršinių) tinklai įrengti tvarkingai (išduoda UAB „Šiaulių vandenys“ Vandenruošos ir tinklų departamentas (tel.: +370 41 52 44 42, +370 615 24 222)), hidraulinio bandymo aktą, pažymą apie atliktą televizinę diagnostiką.

4.4. Sudaryti Geriamojo vandens tiekimo ir nuotekų (buitinių ir paviršinių) tvarkymo sutartis su UAB „Šiaulių vandenys“. Nesudarius vandens tiekimo ir nuotekų (buitinių ir paviršinių) tvarkymo sutarčių, griežtai draudžiama naudotis vandens tiekimo ir nuotekų tvarkymo paslaugomis.

PRIDEDAMA. Vandentiekio ir nuotekų (buitinių ir paviršinių) tinklų schemas, 3 lapai.

Technikos direktorius

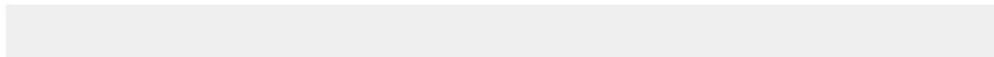
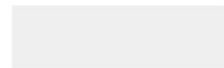

DETALŪS METADUOMENYS	
Dokumento sudarytojas (-ai)	
Dokumento pavadinimas (antraštė)	
Dokumento registracijos data ir numeris	
Dokumento gavimo data ir dokumento gavimo registracijos numeris	
Dokumento adresatas (-ai)	
Dokumento specifikacijos identifikavimo žymuo	
Parašo paskirtis	
Parašą sukūrusio asmens vardas, pavardė ir pareigos	
Parašo sukūrimo data ir laikas	
Parašo formatas	
Laiko žymoje nurodytas laikas	
Informacija apie sertifikavimo paslaugų teikėją	
Sertifikato galiojimo laikas	
Parašo paskirtis	
Parašą sukūrusio asmens vardas, pavardė ir pareigos	
Parašo sukūrimo data ir laikas	
Parašo formatas	
Laiko žymoje nurodytas laikas	
Informacija apie sertifikavimo paslaugų teikėją	
Sertifikato galiojimo laikas	
Informacija apie būdus, naudotus metaduomenų vientisumui užtikrinti	
Pagrindinio dokumento priedų skaičius	
Pagrindinio dokumento pridedamų dokumentų skaičius	
Priedamo dokumento sudarytojas (-ai)	
Priedamo dokumento pavadinimas (antraštė)	
Priedamo dokumento registracijos data ir numeris	
Priedamo dokumento sudarytojas (-ai)	
Priedamo dokumento pavadinimas (antraštė)	
Priedamo dokumento registracijos data ir numeris	
Priedamo dokumento sudarytojas (-ai)	
Priedamo dokumento pavadinimas (antraštė)	
Priedamo dokumento registracijos data ir numeris	
Programinės įrangos, kuria naudojantis sudarytas elektroninis dokumentas, pavadinimas	
Informacija apie elektroninio dokumento ir elektroninio (-ių) parašo (-ų) tikrinimą (tikrinimo data)	
Elektroninio dokumento nuorašo atspausdinimo data ir ją atspausdinęs darbuotojas	
Paieškos nuoroda	
Papildomi metaduomenys	

Nuorašas tikras

2024-05-07

Šulinių duomenų lentelė			
Šulinio Nr.	Šulinio diametras	X	Y
LD2-1		6197248.97	454380.64
LD2-2		6197245.01	454375.61
LD2-3	d1000	6197210.45	454251.13
LD2-4		6197215.08	454265.67
LD2-4		6197215.08	454265.67
LD2-5		6197216.80	454271.06
LD2-5		6197216.80	454271.06
LD2-6		6197218.51	454276.45
LD2-6		6197218.51	454276.45
LD2-7		6197220.23	454281.84
LD2-7		6197220.23	454281.84
LD2-8		6197221.95	454287.23
LD2-8		6197221.95	454287.23
LD2-9		6197223.66	454292.62
LD2-9		6197223.66	454292.62
LD2-10		6197225.38	454298.01
LD2-10		6197225.38	454298.01
LD2-11		6197227.09	454303.40
LD2-11		6197227.09	454303.40
LD2-12		6197228.81	454308.79

Šulinių duomenų lentelė			
Šulinio Nr.	Šulinio diametras	X	Y
LD2-12		6197228.81	454308.79
LD2-13		6197230.52	454314.18
LD2-13		6197230.52	454314.18
LD2-14		6197232.24	454319.58
LD2-14		6197232.24	454319.58
LD2-15		6197233.96	454324.97
LD2-15		6197233.96	454324.97
LD2-16		6197235.67	454330.36
LD2-16		6197235.67	454330.36
LD2-17		6197237.39	454335.75
LD2-17		6197237.39	454335.75
LD2-18		6197239.10	454341.14
LD2-18		6197239.10	454341.14
LD2-19		6197240.82	454346.53
LD2-19		6197240.82	454346.53
LD2-20		6197242.54	454351.92
LD2-20		6197242.54	454351.92
LD2-21		6197244.25	454357.31
LD2-21		6197244.25	454357.31
LD2-22		6197245.66	454361.75

Šulinių duomenų lentelė			
Šulinio Nr.	Šulinio diametras	X	Y
LD2-22		6197245.66	454361.75
LD2-23		6197247.68	454368.09
LD2-23		6197247.68	454368.09
LD2-24		6197203.70	454259.78
LD2-25		6197193.99	454263.77
LD2-26		6197188.12	454269.74
LD2-27		6197184.81	454277.04
LD2-28		6197184.21	454285.73
LD2-29		6197188.77	454297.10
LD2-30		6197200.76	454312.30
LD2-31		6197215.53	454331.03
LD2-32		6197224.02	454324.33
LD2-32		6197224.02	454324.33
LD2-33		6197223.21	454340.74
LD2-34		6197228.91	454335.87
LD2-35		6197231.01	454344.42
LD2-36		6197236.59	454351.57
LD2-37		6197236.07	454356.87
LD2-38		6197276.59	454347.80
LD2-39		6197275.34	454332.01

Šulinių duomenų lentelė			
Šulinio Nr.	Šulinio diametras	X	Y
LD2-40		6197270.23	454324.48
LD2-41		6197264.79	454317.59
LD2-42		6197259.35	454310.69
LD2-43		6197253.91	454303.79
LD2-44		6197248.47	454296.90
LD2-45		6197243.03	454290.00
LD2-46		6197237.59	454283.11
LD2-47		6197232.15	454276.21
LD2-48		6197226.71	454269.31
LD2-49		6197220.71	454263.50
LD2-50		6197260.66	454360.40

0	2024-10	Statybos leidimui, konkursui	
LAIKA	ISLEIDIMO DATA	LAIKOS STATUSAS. KEITIMO PRIEŽASTIS (JEI TAIKOMA)	
KVAL. PATV. DOK. NR.	STATIONO PROJEKTO PAVADINIMAS Šiaulių Lieporių gimnazijos sporto ir kitos paskirties inžinerinių statinių su- sprętimams, ir lauko inžinerinių tinklų, V. Griškevičiaus g. 22, Šiauliuose, rekonstravimo ir naujos statybos projektas STATIONO NUMERIS IR PAVADINIMAS, DOKUMENTO PAVADINIMAS 03 - Mėtoracijos statiniai Šulinių ir kitų charakteringų taškų koordinatės		
38708	PV	Marius Kazakevičius	
S-74c-PnaAT	PDV	Gintautas Stankus	
	Proj.	Mindaugas Undanavičius	
LT	STATYTOJAS IR (ARBA) UŽSAKOVAS	Šiaulių miesto savivaldybės administracija	DOKUMENTO ŽYMUO
			AT-24S-2175-03-TP-MD.B-02
			LAIKA LAPAS LAPŪ
			0 1 1

1 - 100% (1:1000)
 2 - 200% (1:500)
 3 - 300% (1:333)
 4 - 400% (1:250)
 5 - 500% (1:200)
 6 - 600% (1:167)
 7 - 700% (1:143)
 8 - 800% (1:125)
 9 - 900% (1:111)
 10 - 1000% (1:100)

LOD	Y-axis (m)	Scale	Material	Height (m)	Area (m²)	Volume (m³)	Notes
LOD-28	127.0 - 122.0	M 1:500	PVC 6000	0.00	0.00	0.00	
LOD-29	127.0 - 122.0	M 1:500	PVC 6000	0.00	0.00	0.00	
LOD-31	127.0 - 122.0	M 1:500	PVC 6000	0.00	0.00	0.00	
LOD-33	127.0 - 122.0	M 1:500	PVC 6000	0.00	0.00	0.00	
LOD-34	127.0 - 122.0	M 1:500	PVC 6000	0.00	0.00	0.00	
LOD-35	127.0 - 122.0	M 1:500	PVC 6000	0.00	0.00	0.00	
LOD-36	127.0 - 122.0	M 1:500	PVC 6000	0.00	0.00	0.00	
LOD-37	127.0 - 122.0	M 1:500	PVC 6000	0.00	0.00	0.00	

1 - 100% (1:1000)
 2 - 200% (1:500)
 3 - 300% (1:333)
 4 - 400% (1:250)
 5 - 500% (1:200)
 6 - 600% (1:167)
 7 - 700% (1:143)
 8 - 800% (1:125)
 9 - 900% (1:111)
 10 - 1000% (1:100)

LOD	Y-axis (m)	Scale	Material	Height (m)	Area (m²)	Volume (m³)	Notes
LOD-38	127.0 - 122.0	M 1:500	PVC 6000	0.00	0.00	0.00	
LOD-39	127.0 - 122.0	M 1:500	PVC 6000	0.00	0.00	0.00	
LOD-40	127.0 - 122.0	M 1:500	PVC 6000	0.00	0.00	0.00	
LOD-41	127.0 - 122.0	M 1:500	PVC 6000	0.00	0.00	0.00	
LOD-42	127.0 - 122.0	M 1:500	PVC 6000	0.00	0.00	0.00	
LOD-43	127.0 - 122.0	M 1:500	PVC 6000	0.00	0.00	0.00	
LOD-44	127.0 - 122.0	M 1:500	PVC 6000	0.00	0.00	0.00	
LOD-45	127.0 - 122.0	M 1:500	PVC 6000	0.00	0.00	0.00	

1 - 100% (1:1000)
 2 - 200% (1:500)
 3 - 300% (1:333)
 4 - 400% (1:250)
 5 - 500% (1:200)
 6 - 600% (1:167)
 7 - 700% (1:143)
 8 - 800% (1:125)
 9 - 900% (1:111)
 10 - 1000% (1:100)

LOD	Y-axis (m)	Scale	Material	Height (m)	Area (m²)	Volume (m³)	Notes
LOD-46	127.0 - 122.0	M 1:500	PVC 6000	0.00	0.00	0.00	
LOD-47	127.0 - 122.0	M 1:500	PVC 6000	0.00	0.00	0.00	
LOD-48	127.0 - 122.0	M 1:500	PVC 6000	0.00	0.00	0.00	
LOD-49	127.0 - 122.0	M 1:500	PVC 6000	0.00	0.00	0.00	
LOD-50	127.0 - 122.0	M 1:500	PVC 6000	0.00	0.00	0.00	
LOD-51	127.0 - 122.0	M 1:500	PVC 6000	0.00	0.00	0.00	
LOD-52	127.0 - 122.0	M 1:500	PVC 6000	0.00	0.00	0.00	
LOD-53	127.0 - 122.0	M 1:500	PVC 6000	0.00	0.00	0.00	
LOD-54	127.0 - 122.0	M 1:500	PVC 6000	0.00	0.00	0.00	

Drenažo tinklų įrengimo detalė

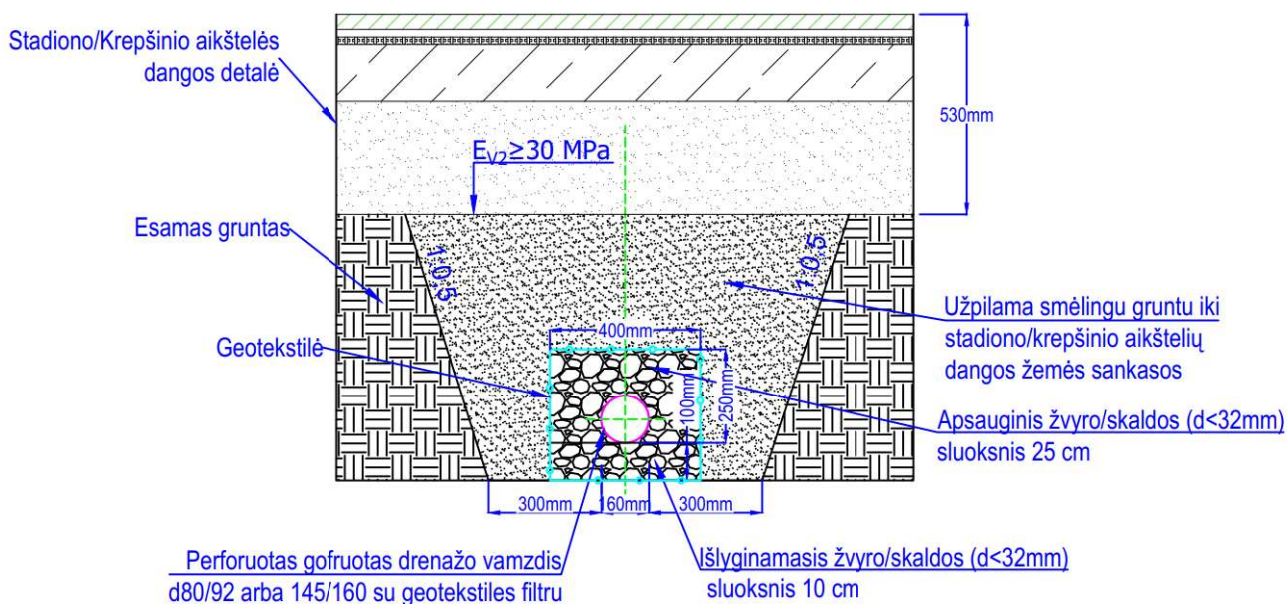

0	2024-10	Statybos leidimui, konkursui			
LAIDA	IŠLEIDIMO DATA	LAIDOS STATUSAS. KEITIMO PRIEŽASTIS (JEI TAIKOMA)			
KVAL. PATV. DOK. NR.	 Žirmūnų g. 139, Vilnius Tel. (8-5) 2728334, Faks. (8-5) 2031280		STATINIO PROJEKTO PAVADINIMAS Šiaulių Lieporių gimnazijos sporto ir kitos paskirties inžinerinių statinių su prieigomis, ir lauko inžinerinių tinklų, V. Grinkevičiaus g. 22, Šiauliuose, rekonstravimo ir naujos statybos projektas		
38708	PV	Marius Kazakevičius	STATINIO NUMERIS IR PAVADINIMAS, DOKUMENTO PAVADINIMAS 03 - Melioracijos statiniai Drenažo tinklų įrengimo detalė		
S-746-PmAT	PDV	Gintas Stankus			
	Proj.	Mindaugas Undaravičius			
LT	STATYTOJAS IR (ARBA) UŽSAKOVAS		DOKUMENTO ŽYMUO		LAIDA
	Šiaulių miesto savivaldybės administracija		AT-24S-2175-03-TP-MD.B-04		LAPAS
					LAPŲ
				0	1
					1